



GOBIERNO AUTÓNOMO DESCENTRALIZADO PARROQUIAL RURAL EL QUINCHE

ACTUALIZACIÓN DEL PLAN DE DESARROLLO Y ORDENAMIENTO TERRITORIAL (PDyOT) DE LA PARROQUIA RURAL EL QUINCHE.



El siguiente documento presenta un estudio para el impulso del PLAN DE DESARROLLO Y ORDENAMIENTO TERRITORIAL DE LA PARROQUIA RURAL EL QUINCHE, en el Distrito Metropolitano de Quito, Provincia de Pichincha, mediante la Estructura General desarrollada por la SENPLADES, y basados en el COOTAD, el Código de Planificación y Finanzas Públicas, La Constitución, La Ley Orgánica de Participación Ciudadana y Control Social, y El Plan Nacional del Buen Vivir.

Responsable:

GLOBAL CONSTRUCTORA CÍA. LTDA.
PARROQUIA RURAL EL QUINCHE

**DISTRITO METROPOLITANO DE QUITO, PROVINCIA DE PICHINCHA –
EC / OCTUBRE 2015**





PROMOTOR:

GAD PARROQUIAL RURAL EL QUINCHE

Sr. Paúl Gordón Palaguaray

REPRESENTANTE LEGAL

Quito – Ecuador

Octubre, 2015

CONSULTORÍA:

GLOBAL CONSTRUCTORA CÍA. LTDA.



GRUPO DE SOPORTE 1:

Arq. Andrea Jiménez

Ing. André Montalvo, MBA

Ing. Cristian Pavón

GRUPO DE SOPORTE 2:

Arq. Int. Janeth Mármol (Proyectos 1)

José Luis Aluisa (Economía 1)

Estefanía Pilco (Asistencia General)





ÍNDICE GENERAL

1. PRESENTACIÓN.....	13
2. GENERALIDADES.....	15
2.1 GENERALIDADES DEL PLAN DE DESARROLLO DE LA PARROQUIA RURAL DE EL QUINCHE.....	15
(RESUMEN).....	15
QUINCHEMANTA RURAL PARROQUIAPI PLAN DE DESARROLLO GENERALIDADES MI KAN.....	15
(RESUMEN).....	15
GENERAL PLAN FOR RURAL DEVELOPMENT OF THE PARISH QUINCHE.....	16
(ABSTRACT).....	16
3. MARCO REFERENCIAL.....	17
3.1 MARCO LEGAL Y LEGISLACIÓN.....	18
3.1.1. ORGANIZACIÓN DEL TERRITORIO.....	19
3.1.2. CÓDIGO ORGÁNICO DE ORGANIZACIÓN TERRITORIAL, AUTONOMÍA Y DESCENTRALIZACIÓN.....	20
3.1.3. GOBIERNOS AUTÓNOMOS DESCENTRALIZADOS (GAD).....	21
3.1.4. GOBIERNOS AUTÓNOMOS DESCENTRALIZADOS PARROQUIALES RURALES.....	22
4. PLANES DE DESARROLLO Y ORDENAMIENTO TERRITORIAL.....	23
4.1 METODOLOGÍA DE INTRODUCCIÓN AL PDYOT.....	24
4.1.1. ESTRUCTURA DE LA ENCUESTA.....	24
4.1.2. CÁLCULO DE LA MUESTRA.....	27
4.1.3. EQUIPO Y MATERIAL DE APOYO.....	28
4.2 RESULTADOS.....	30
4.3 METODOLOGÍA PARA LA ESTIMACIÓN DE DATOS Y DEFINICIÓN DE CONCEPTOS TÉCNICOS.....	30
5. CARACTERIZACIÓN DE LA PARROQUIA.....	31
5.1 DATOS GENERALES.....	32
5.1.1. NOMBRE.....	32
5.1.2. TIPO DE ESTRUCTURA TERRITORIAL.....	32
5.1.3. UBICACIÓN GEOGRÁFICA.....	32
5.1.4. SUPERFICIE.....	35
5.1.5. ALTURA PROMEDIO.....	35
5.1.6. TEMPERATURA PROMEDIO.....	35
5.2 MÉTODO DE SECTORIZACIÓN.....	35
6. DIAGNÓSTICO.....	40
6.1 DIAGNÓSTICO POR COMPONENTES.....	40
6.1.1 Componente Biofísico.....	40
CLIMATOLOGÍA.....	40
Precipitación.....	42
Temperatura.....	44
Humedad relativa.....	44
HIDROLOGÍA.....	45
GEOLOGÍA Y GEOMORFOLOGÍA.....	45
EDAFOLOGÍA.....	51
COBERTURA VEGETAL.....	54
Bosque siempreverde montano alto del Norte de la Cordillera Oriental de los Andes.....	54
CLASIFICACIÓN DEL SUELO.....	59
CAPACIDAD DE USO Y USO ACTUAL DEL SUELO.....	61
RIESGOS NATURALES.....	67
AMENAZAS NATURALES.....	67
AMENAZAS ANTRÓPICAS.....	69
PROBLEMAS AMBIENTALES RELACIONADOS CON LA AGRICULTURA.....	70





IDENTIFICACIÓN Y DESCRIPCIÓN DE IMPACTOS AMBIENTALES.....	70
IDENTIFICACIÓN DE RECURSOS NATURALES RENOVABLES Y NO RENOVABLES CON VALOR ECONÓMICO, ENERGÉTICO Y AMBIENTAL.....	72
POTENCIALIDADES PARA SERVICIOS AMBIENTALES.....	74
6.1.2 Componente Socio Cultural.....	80
DEMOGRAFÍA DE EL QUINCHE.....	80
POBLACIÓN Y GÉNERO.....	90
GRUPOS ÉTNICOS.....	91
SEGURIDAD Y CONVIVENCIA CIUDADANA.....	93
MOVIMIENTOS MIGRATORIOS.....	99
ORGANIZACIÓN SOCIAL.....	100
SERVICIOS SOCIALES.....	101
EDUCACIÓN.....	103
SALUD.....	116
CULTURA Y PATRIMONIO.....	120
SÍMBOLOS CÍVICOS PARROQUIALES.....	124
HIMNO DE LA PARROQUIA.....	124
VULNERABILIDAD Y RIESGOS.....	124
6.1.3 Componente Económico.....	130
ESTRUCTURA PRODUCTIVA.....	130
ANÁLISIS DE LAS PRINCIPALES ACTIVIDADES ECONÓMICAS.....	132
EVOLUCIÓN DE LAS ACTIVIDADES ECONÓMICAS.....	133
ACTIVIDADES AGROPECUARIAS.....	134
AGRICULTURA.....	134
DISTRIBUCIÓN DE LA PRODUCCIÓN.....	134
PECUARIA.....	137
DISTRIBUCIÓN DE LA PRODUCCIÓN.....	137
COMERCIO AL POR MAYOR Y MENOR, Y TURISMO.....	139
EMPLEO Y TALENTO HUMANO.....	139
POBLACIÓN SEGÚN ACTIVIDADES ECONÓMICAS.....	143
POBLACIÓN SEGÚN OCUPACIÓN.....	144
RAMAS DE LA ACTIVIDAD ECONÓMICA.....	145
SEGURIDAD Y SOBERANÍA ALIMENTARIA.....	146
PROYECTOS ESTRATÉGICOS NACIONALES.....	146
FOMENTO PRODUCTIVO.....	146
ANÁLISIS FINANCIERO.....	146
CADENAS PRODUCTIVAS.....	147
AGROPRODUCCIÓN.....	147
FACTORES DE PRODUCCIÓN.....	148
VULNERABILIDAD.....	149
6.1.4 Componente de Asentamientos Humanos.....	157
ACCESO DE LA POBLACIÓN A LA VIVIENDA.....	157
DISTRIBUCIÓN DE FORMAS DE TENENCIA DE INMUEBLES.....	157
DISTRIBUCIÓN POR TIPO DE INMUEBLE.....	158
CENTROS POBLADOS.....	159
COBERTURA DE SERVICIOS BÁSICOS.....	163
AGUA POTABLE Y ALCANTARILLADO.....	163
ORIGEN DEL AGUA.....	163
DISTRIBUCIÓN DE DESECHOS.....	166
ENERGÍA ELÉCTRICA.....	169
DISTRIBUCIÓN DEL SERVICIO ELÉCTRICO.....	169
RECOLECCIÓN DE BASURA.....	171
TELECOMUNICACIONES.....	174
INFRAESTRUCTURA DE SERVICIOS SOCIALES.....	175





CONECTIVIDAD DE LOS ASENTAMIENTOS HUMANOS	179
FLUJOS DE SERVICIOS, BIENES Y PERSONAS.	179
VULNERABILIDAD.	179
6.1.5 Componente de Movilidad, Energía y Conectividad.....	184
REDES Y FLUJOS.....	184
INFRAESTRUCTURA VIAL.....	186
SISTEMA DE TRANSPORTE Y TRÁNSITO.....	199
SEGURIDAD VIAL.....	204
CENTROS POBLADOS Y CONECTIVIDAD.....	209
RIEGO.....	211
TELECOMUNICACIONES.....	217
VULNERABILIDADES.....	221
6.1.6 Componente Político Institucional de Participación Ciudadana y Control Social.....	226
INSTRUMENTOS DE GESTIÓN DEL TERRITORIO.....	226
COMPETENCIAS EXCLUVISA DE LOS GOBIERNOS AUTÓNOMOS. DESCENTRALIZADOS	
PARROQUIALES RURALES.....	227
CAPACIDAD DE LA INSTITUCIÓN PÚBLICA PARA LA PLANIFICACIÓN Y GESTIÓN DEL	
TERRITORIO.....	228
ACTORES.....	228
MARCO LEGAL DE PARTICIPACIÓN CIUDADANA Y CONTROL SOCIAL.....	229
PRINCIPIOS DE LA LEY ORGÁNICA DE PARTICIPACIÓN CIUDADANA Y CONTROL	
SOCIAL.....	230
PARTICIPACIÓN DENTRO DE LA PLANIFICACIÓN Y ORDENAMIENTO DE EL TERRITORIO	
DE EL QUINCHE.....	231
INFORMACIÓN INSTITUCIONAL.....	233
7. PROPUESTA.....	236
7.1 MATRIZ PRIORIZADA.....	236
7.2 VISIÓN DEL TERRITORIO.....	241
7.3 OBJETIVOS ESTRATÉGICOS / INDICADORES Y METAS.....	242
7.3.1 Fichas metodológicas para indicadores.....	245
7.4 MODELO TERRITORIAL DESEADO.....	245
7.4.2 Categorías de Ordenamiento Territorial COT.....	260
7.4.3 Mapas de Categorías de Ordenamiento Territorial.....	261
8. MODELO DE GESTIÓN.....	269
8.1 MISIÓN DEL GAD PARROQUIAL.....	269
8.2 LÍNEAS ESTRATÉGICAS, PROGRAMAS Y PROYECTOS POR COMPONENTES.....	270
8.3 CRONOGRAMA DE EJECUCIÓN DE PROYETOS, PRESUPUESTO Y RESPONSABLES.....	274
8.4 ANÁLISIS ECONÓMICO POR COMPONENTE.....	283
8.5 MATRIZ DE ESTRATEGIAS DE ARTICULACIÓN, NIVELES INSTITUCIONALES, Y	
RESPONSABILIDADES.- Modelo de Gestión.....	287
8.6 CONTROL DE EJECUCIÓN.....	292
8.6.1 CONTROL DE EJECUCION DEL PLAN DE DESARROLLO Y ORDENAMIENTO	
TERRITORIAL DE LA PARROQUIA DE SAN BARTOLOMÉ DE PINLLO.....	292
OBJETIVOS DE CONTROL.....	292
EL CONTROL EXIGE.....	292
CONTROL DE TIEMPO.....	292
CONTROL DE CALIDAD.....	293
9. BIBLIOGRAFÍA.....	294





ÍNDICE DE GRÁFICOS

Gráfico 1. NIVELES DE GOBIERNO.....	19
Gráfico 2. COMPETENCIAS EXCLUSIVAS DE LOS GAD PARROQUIALES RURALES.....	22
Gráfico 3. DATOS DE PRECIPITACIÓN – ESTACIÓN PLUVIOMÉTRICA EL QUINCHE – PICHINCHA M03443 (VALORES PLUVIOMÉTRICOS MENSUALES).....	42
Gráfico 4. DATOS DE TEMPERATURA DEL AIRE (°C) – ESTACIÓN DE CLIMATOLOGÍA ORDINARIA LA VICTORIA INERHI M0009.....	44
Gráfico 5. DATOS DE HUMEDAD RELATIVA (%) – ESTACIÓN DE CLIMATOLOGÍA ORDINARIA LA VICTORIA INERHI M0009.....	44
Gráfico 6. EVOLUCIÓN DE LA PIRÁMIDE POBLACIONAL.....	90
Gráfico 7. CRECIMIENTO POBLACIONAL.....	91
Gráfico 8. DISTRIBUCIÓN DE LA POBLACIÓN POR ÉTNIA.....	92
Gráfico 9. SEGURIDAD DE LA PARROQUIA SEGÚN CIUDADANOS.....	93
Gráfico 10. CONFIANZA DE LA CIUDADANÍA EN LA POLICÍA.....	94
Gráfico 11. MESES DE INCIDENCIA DELINCUENCIAL.....	95
Gráfico 12. DELINCUENCIA SEGÚN BARRIOS.....	96
Gráfico 13. TIPO DE DELITOS.....	97
Gráfico 14. DISTRIBUCIÓN DE LA POBLACIÓN SEGÚN PARROQUIA DE NACIMIENTO.....	99
Gráfico 15. DISTRIBUCIÓN DE LA POBLACIÓN SEGÚN PARROQUIA DE NACIMIENTO 2.....	100
Gráfico 16. USO DEL CAJERO AUTAMÁTICO.....	102
Gráfico 17. RAZÓN DEL NO USO DE CAJERO AUTAMÁTICO.....	102
Gráfico 18. NIVEL DE ALFABETIZACIÓN.....	103
Gráfico 19. ASISTENCIA A UN ESTABLECIMIENTO EDUCATIVO.....	104
Gráfico 20. LÍNEA DE TENDENCIA DE ASISTENCIA A UN CENTRO EDUCATIVO.....	104
Gráfico 21. TIPO DE ESTABLECIMIENTO DE ENSEÑANZA REGULAR.....	105
Gráfico 22. CONCENTRACIÓN DEL NIVEL DE INSTRUCCIÓN.....	106
Gráfico 23. CONCENTRACIÓN DEL NIVEL DE INSTRUCCIÓN 2.....	106
Gráfico 24. NIVEL DE INSTRUCCIÓN DE LOS NIÑOS.....	107
Gráfico 25. NIVEL DE INSTRUCCIÓN DE LOS ADOLESCENTES.....	108
Gráfico 26. NIVEL DE INSTRUCCIÓN DE LOS JÓVENES.....	109
Gráfico 27. NIVEL DE INSTRUCCIÓN DE LOS ADULTOS.....	109
Gráfico 28. RAZÓN POR LA QUE ASISTE AL MÉDICO.....	116
Gráfico 29. PERSONAS CON DISCAPACIDAD.....	117
Gráfico 30. TIPO DE DISCAPACIDADES.....	117
Gráfico 31. POBLACIÓN SEGÚN RELIGIÓN.....	120
Gráfico 32. AUTOIDENTIFICACIÓN DE LA POBLACIÓN CON LA PARROQUIA.....	121
Gráfico 33. IMAGEN DE LA PARROQUIA SEGÚN POBLADORES.....	121
Gráfico 34. RAMAS DE ACTIVIDAD.....	132
Gráfico 35. RAMAS DE ACTIVIDAD 2.....	133
Gráfico 36. EVOLUCIÓN DELAS RAMAS DE ACTIVIDAD.....	134
Gráfico 37. ACTIVIDAD QUE REALIZÓ LA SEMANA ANTERIOR AL CENSO.....	140
Gráfico 38. RAZÓN POR LA CUAL NO TRABAJÓ.....	141
Gráfico 39. PESO DE APORTACIÓN AL SEGURO SEGÚN RAMA DE ACTIVIDAD.....	142
Gráfico 40. APORTACIÓN AL SEGURO POR RAMA DE ACTIVIDAD.....	143
Gráfico 41. POBLACIÓN SEGÚN ACTIVIDAD ECONÓMICA QUE REALIZA.....	144
Gráfico 42. CATEGORÍA DE OCUPACIÓN.....	145
Gráfico 43. INGRESOS POR VENTAS SEGÚN SECTORES.....	147
Gráfico 44. NIVEL DE IMPORTANCIA DE LOS FACTORES DE PRODUCCIÓN.....	148
Gráfico 45. TENENCIA DEL INMUEBLE.....	157
Gráfico 46. TENENCIA DEL INMUEBLE 2.....	158
Gráfico 47. TIPO DE INMUEBLE.....	159
Gráfico 48. ORIGEN DE ABASTECIMIENTO DEL AGUA.....	163
Gráfico 49. MEDIO DE ABASTECIMIENTO DE AGUA.....	164





Gráfico 50. MEDIO DE ELIMINACIÓN DE AGUAS SERVIDAS.....	166
Gráfico 51. ESTIMACIÓN DE MEDIO DE ELIMINACIÓN DE AGUAS SERVIDAS.	167
Gráfico 52. DISTRIBUCIÓN DE ENERGÍA ELÉCTRICA.	169
Gráfico 53. DISTRIBUCIÓN DE RECOLECCIÓN DE BASURA.	171
Gráfico 54. ESTIMACIÓN DE ELIMINACIÓN DE LA BASURA POR CARRO RECOLECTOR.	172
Gráfico 55. EVOLUCIÓN DEL USO DE LAS TECNOLOGÍAS DE LA INFORMACIÓN.	174
Gráfico 56. NIVEL DE SATISFACCIÓN DE LA POBLACIÓN POR ENTREGA DE INFRAESTRUCTURA SOCIAL	175
Gráfico 57. PRINCIPIOS DE LA LEY ORGÁNICA DE PARTICIPACIÓN CIUDADANA Y CONTROL SOCIAL	230
Gráfico 58. METODOLOGÍA DE DESARROLLO PARA EL PDYOT.	269
Gráfico 59. PESO DEL PRESUPUESTO POR AÑO.	283
Gráfico 60. PESO DEL PRESUPUESTO POR COMPONENTE.....	284





ÍNDICE DE TABLAS

Tabla 1. ANÁLISIS HIDROLÓGICO.....	45
Tabla 2. ANÁLISIS GEOMORFOLÓGICO.	48
Tabla 3. ANÁLISIS EDAFOLÓGICO.	51
Tabla 4. ANÁLISIS EDAFOLÓGICO.	54
Tabla 5. ANÁLISIS DE APTITUD DE SUELO.	61
Tabla 6. ANÁLISIS DE USO DEL SUELO.	63
Tabla 7. ANÁLISIS DE CONFLICTOS EN EL USO DEL SUELO.	65
Tabla 8. RIESGOS NATURALES IDENTIFICADOS.	67
Tabla 9. RIESGOS ANTRÓPICOS IDENTIFICADOS.	69
Tabla 10. PROBLEMAS AMBIENTALES RELACIONADOS CON LA AGRICULTURA IDENTIFICADOS.	70
Tabla 11. LISTA DE CONTROL DE IMPACTOS AMBIENTALES IDENTIFICADOS.....	71
Tabla 12. POTENCIALIDADES DE LOS ECOSISTEMAS.	74
Tabla 13. MATRIZ DE DIAGNÓSTICO-COMPONENTE BIOFÍSICO.	78
Tabla 14. ANÁLISIS FODA-COMPONENTE BIOFÍSICO.....	79
Tabla 15. DISTRIBUCIÓN DE LA POBLACIÓN POR GRUPO DE EDAD.	90
Tabla 16. PORCENTAJE Y TASA DE CRECIMIENTO POBLACIONAL.	91
Tabla 17. NÚMERO DE CASOS DELINCUENCIALES DENUNCIADOS.	94
Tabla 18. MATRIZ DE DIAGNÓSTICO-COMPONENTE SOCIOCULTURAL.	127
Tabla 19. ANÁLISIS FODA-COMPONENTE SOCIOCULTURAL.	129
Tabla 20. PRINCIPALES ACTIVIDADES DENTRO DE LA AGRICULTURA.....	135
Tabla 21. PRINCIPALES ACTIVIDADES DENTRO DE LA GANADERÍA.	137
Tabla 22. INDICADORES ECONÓMICOS.	139
Tabla 23. MATRIZ DE DIAGNÓSTICO-COMPONENTE POLÍTICO INSTITUCIONAL Y PARTICIPACIÓN CIUDADANA.	153
Tabla 24. ANÁLISIS FODA-COMPONENTE ECONÓMICO PRODUCTIVO.	156
Tabla 25. MATRIZ DE DIAGNÓSTICO-COMPONENTE POLÍTICO INSTITUCIONAL Y PARTICIPACIÓN CIUDADANA.	181
Tabla 26. ANÁLISIS FODA-COMPONENTE ASENTAMIENTOS HUMANOS.....	183
Tabla 27. INVENTARIO VÍAL.	188
Tabla 28. INVENTARIO PUENTES.....	189
Tabla 29. TRANSPORTE DIARIO EN EL QUINCHE.	200
Tabla 30. TRANSPORTE FINES DE SEMANA.	200
Tabla 31. TRANSPORTE DE PASO POR LA E35.	201
Tabla 32. CAMIONETAS.	201
Tabla 33. MATRIZ DE DIAGNÓSTICO-COMPONENTE POLÍTICO INSTITUCIONAL Y PARTICIPACIÓN CIUDADANA.	224
Tabla 34. ANÁLISIS FODA-COMPONENTE MOVILIDAD, ENERGÍA Y CONECTIVIDAD.	225
Tabla 35. PARTICIPACIÓN INSTITUCIONAL.....	232
Tabla 36. ESTRUCTURA INSTITUCIONAL.....	233
Tabla 37. MATRIZ DE DIAGNÓSTICO-COMPONENTE POLÍTICO INSTITUCIONAL Y PARTICIPACIÓN CIUDADANA.	234
Tabla 38. ANÁLISIS FODA-COMPONENTE POLÍTICO INSTITUCIONAL Y PARTICIPACIÓN CIUDADANA.	235
Tabla 39. DIAGNÓSTICO PRIORIZADO – COMPONENTE BIOFÍSICO.....	236
Tabla 40. DIAGNÓSTICO PRIORIZADO – COMPONENTE SOCIOCULTURAL.....	237
Tabla 41. DIAGNÓSTICO PRIORIZADO – COMPONENTE ECONÓMICO.	238
Tabla 42. DIAGNÓSTICO PRIORIZADO – COMPONENTE ASENTAMIENTOS HUMANOS.....	239
Tabla 43. DIAGNÓSTICO PRIORIZADO – COMPONENTE MOVILIDAD, ENERGÍA Y CONECTIVIDAD.	240
Tabla 44. DIAGNÓSTICO PRIORIZADO – COMPONENTE MOVILIDAD, ENERGÍA Y CONECTIVIDAD.	241





Tabla 45. MATRIZ DE OBJETIVOS ESTRATÉGICOS.	244
Tabla 46. MATRIZ DE CATEGORÍAS DE ORDENAMIENTO TERRITORIAL.....	260
Tabla 47. MATRIZ DE PROGRAMAS Y PROYECTOS – LÍNEAS ESTRATÉGICAS.....	274
Tabla 48. MATRIZ DE CRONOGRAMA Y PRESUPUESTO DE PROYECTOS.....	282
Tabla 49. PRESUPUESTO POR COMPONENTE.	285
Tabla 50. GASTO POR HABITANTE.....	285
Tabla 51. MATRICES DE MODELO DE GESTIÓN POR COMPONENTES.....	291
Tabla 52. MECANISMOS DE GESTIÓN.....	293





ÍNDICE DE MAPAS

Ilustración 1. UBICACIÓN DE LA PARROQUIA.....	32
Ilustración 2. DATOS 051; MT – DG01. LÍMITES.....	33
Ilustración 3. DATOS 051; MT – DG02. SECTORIZACIÓN DE LA PARROQUIA.	34
Ilustración 4. ZONA RURAL DE MONTAÑA, SECTOR A.	36
Ilustración 5. ZONA PERIURBANA, SECTOR B.	37
Ilustración 6. ZONA RURAL, SECTOR C.	38
Ilustración 7. ZONA RURAL DE BAJA DENSIDAD POBLACIONAL, SECTOR D.	39
Ilustración 8. BIOFÍSICO 611; MT – CB14. CLIMATOLOGÍA.	41
Ilustración 9. BIOFÍSICO 611; MT – CB10. ISOYETAS.....	43
Ilustración 10. BIOFÍSICO 611; MT – CB03. HIDROGRAFÍA.....	46
Ilustración 11. BIOFÍSICO 611; MT – CB16. GEOLÓGICO.....	47
Ilustración 12. BIOFÍSICO 611; MT – CB01 GEOMORFOLÓGICO – MACRORELIEVE.....	49
Ilustración 13. BIOFÍSICO 611; MT – CB17 UNIDADES GEOMORFOLÓGICAS - MESORELIEVE.	50
Ilustración 14. BIOFÍSICO 611; MT – CB12 TAXONOMÍA DEL SUELO.....	52
Ilustración 15. BIOFÍSICO 611; MT – CB13 TEXTURA DEL SUELO.....	53
Ilustración 16. BIOFÍSICO 611; MT – CB08 COBERTURA VEGETAL.....	55
Ilustración 17. BIOFÍSICO 611; MT – CB05 ECOSISTEMAS.....	56
Ilustración 18. BIOFÍSICO 611; MT – CB19 USO DEL SUELO.	60
Ilustración 19. BIOFÍSICO 611; MT – CB02 APTITUD AGRÍCOLA.	62
Ilustración 20. BIOFÍSICO 611; MT – CB15 USO DEL SUELO.	64
Ilustración 21. BIOFÍSICO 611; MT – CB07 CONFLICTOS DE USO DE SUELO.	66
Ilustración 22. BIOFÍSICO 611; MT – CB18 AMENAZAS NATURALES.	68
Ilustración 23. BIOFÍSICO 611; MT – CB11 ÁREAS MINERAS Y BLOQUES PETROLÉROS.....	73
Ilustración 24. BIOFÍSICO 611; MT – CB06 ÁREAS BAJO CONSERVACIÓN.....	76
Ilustración 25 S-CULTURAL 612; MT - CSC01. SISTEMA DEMOGRÁFICO - CUATRO ZONAS	81
Ilustración 26.S-CULTURAL 612; MT - CSC02a. SISTEMA DEMOGRÁFICO - ZONA A (SUPERIOR).	82
Ilustración 27.S-CULTURAL 612; MT - CSC02a'. BAJA DENSIDAD POBLACIONAL - ZONA A.	83
Ilustración 28. S-CULTURAL 612; MT - CSC02b. SISTEMA DEMOGRÁFICO - ZONA A (INFERIOR).	84
Ilustración 29.S-CULTURAL 612; MT - CSC02c. SISTEMA DEMOGRÁFICO - ZONA A (INFERIOR).	85
Ilustración 30.S-CULTURAL 612; MT - CSC03. SISTEMA DEMOGRÁFICO - ZONA B.....	87
Ilustración 31.S-CULTURAL 612; MT - CSC04. SISTEMA DEMOGRÁFICO - ZONA C.....	88
Ilustración 32.S-CULTURAL 612; MT - CSC05. SISTEMA DEMOGRÁFICO - ZONA D.....	89
Ilustración 33.S-CULTURAL 612; MT - CSC07. SEGURIDAD Y CONVIVENCIA CIUDADANA.	98
Ilustración 34.S-CULTURAL 612; MT - CSC06. SISTEMA DE EDUCACIÓN – CUATRO ZONAS.....	111
Ilustración 35.S-CULTURAL 612; MT - CSC06a. SISTEMA DE EDUCACIÓN - ZONA C – D.....	113
Ilustración 36.S-CULTURAL 612; MT - CSC06b. SISTEMA DE EDUCACIÓN - ZONA B.	114
Ilustración 37.S-CULTURAL 612; MT - CSC06c. SISTEMA EDUCATIVO ZONA A.	115
Ilustración 38.S-CULTURAL 612; MT - CSC08. SISTEMAS DE SALUD - CUATRO ZONAS.	119
Ilustración 39. S-CULTURAL 612; MT - CSC09. ESPACIOS CULTURALES Y PATRIMONIALES.....	123
Ilustración 40.S-CULTURAL 612 MT - CSC10. VULNERABILIDADES Y RIESGOS.....	125
Ilustración 41. ECONÓMICO 613; MT - CE01. ESTRUCTURA PRODUCTIVA.....	131
Ilustración 42. ECONÓMICO 613; MT - CE02. ACTIVIDADES AGRÍCOLAS - CUATRO ZONAS.....	136
Ilustración 43. ECONÓMICO 613; MT - CE03. ACTIVIDADES PECUARIAS - CUATRO ZONAS.....	138
Ilustración 44. ECONÓMICO 613; MT - CE04. VULNERABILIDADES Y RIESGOS.....	150
Ilustración 45.A-HUMANOS 614; MT - CAH01 CENTROS POBLADOS (GENERAL) - CUATRO ZONAS.	160
Ilustración 46.A-HUMANOS 614; MT - CAH02. CENTROS POBLADOS (BARRIOS) - CUATRO ZONAS.	161
Ilustración 47.A-HUMANOS 614; MT - CAH02a. CENTROS POBLADOS (COMUNAS) - CUATRO ZONAS.	162
Ilustración 48. A-HUMANOS 614; MT - CAH03. ABASTECIMIENTO DE AGUA POTABLE.	165
Ilustración 49. A-HUMANOS 614; MT - CAH04. SISTEMA DE ALCANTARILLADO.	168





Ilustración 50. A-HUMANO 614; MT - CAH06. ABASTECIMIENTO DE ENERGÍA ELÉCTRICA.	170
Ilustración 51. A-HUMANOS 614; MT - CAH06; RECOLECCIÓN DE BASURA.	173
Ilustración 52. A-HUMANOS 614; MT - CAH07. ESPACIOS PÚBLICOS.	176
Ilustración 53. A-HUMANOS 614; MT - CAH07A. INFRAESTRUCTURA DE SERVICIO SOCIAL.	178
Ilustración 54. MOVILIDAD 615; MT – CMEC01. REDES Y FLUJOS.	185
Ilustración 55. MOVILIDAD 615; MT – CMEC02. INFRAESTRUCTURA VÍAL GENERAL.	190
Ilustración 56. MOVILIDAD 615; MT – CMEC03. INFRAESTRUCTURA VÍAL – ZONA A (SUPERIOR)	191
Ilustración 57. MOVILIDAD 615; MT – CMEC04. INFRAESTRUCTURA VÍAL – ZONA B	192
Ilustración 58. MOVILIDAD 615; MT – CMEC05. INFRAESTRUCTURA VÍAL – ZONA C	193
Ilustración 59. MOVILIDAD 615; MT – CMEC06. INFRAESTRUCTURA VÍAL – ZONA D	194
Ilustración 60. MOVILIDAD 615; MT – CMEC07. LÍNEAS DE TRANSPORTE – CIRCUITOS.	202
Ilustración 61. MOVILIDAD 615; MT – CMEC08. CENTROS POBLADOS Y CONECTIVIDAD.	210
Ilustración 62. MOVILIDAD 615; MT – CMEC09a. RIEGO.	212
Ilustración 63. MOVILIDAD 615; MT – CMEC09b. RIEGO.	213
Ilustración 64. MOVILIDAD 615; MT – CMEC09c. RIEGO.	214
Ilustración 65. MOVILIDAD 615; MT – CMEC09d. RIEGO.	215
Ilustración 66. MOVILIDAD 615; MT – CMEC10. TELECOMUNICACIONES Y ENERGÍA – CUATRO ZONAS.	218
Ilustración 67. MOVILIDAD 615; MT – CMEC11. VULNERABILIDADES.	222
Ilustración 68. BIOFÍSICO 841; MT – MTDC01. AFECTACIÓN EN QUEBRADAS – ZONA B-C.	246
Ilustración 69. BIOFÍSICO 841; MT – MTDC02. PRESENCIA DE PÁRAMOS ZONA A-B-C-D.	247
Ilustración 70. A-HUMANOS 841; MT – MTDC03. CARENTE INFRAESTRUCTURA SOCIAL.	248
Ilustración 71. A-HUMANOS 841; MT – MTDC04. ÁREAS SIN URBANIZARCE – ZONA B – C.	250
Ilustración 72. ECONÓMICO 841; MT – MTDC05. PRODUCCION PARA CONSUMO LOCAL – ZONA C-D.	251
Ilustración 73. ECONÓMICO 841; MT – MTDC06. CARENTE PLANIFICACION DEL SUELO ZONA B- C.	252
Ilustración 74. S-CULTURAL 841; MT – MTDC07. ABUNDANTE CULTURA PATRIMONIAL.	253
Ilustración 75. S-CULTURAL 841; MT – MTDC08. AFECTACIÓN POR USO DE DROGAS Y ALCOHOL.	254
Ilustración 76. MOVILIDAD 841; MT – MTDC09. ABUNDANTE CULTURA PATRIMONIAL.	256
Ilustración 77. MOVILIDAD 841; MT – MTDC10. INMEDIATA ACCESIBILIDAD A LA PARROQUIA.	257
Ilustración 78. POLÍTICO 841; MT – MTDC11. ALTOS NIVELES DE PARTICIPACIÓN.	258
Ilustración 79. POLÍTICO 841; MT – MTDC12. ESPACIOS PARA DIFUSIÓN INSTITUCIONAL.	259
Ilustración 80. JERARQUIZACIÓN 843; MT – MTDC13. CATEGORIA DE ORDENAMIENTO TERRITORIAL Z-A.	263
Ilustración 81. JERARQUIZACIÓN 843; MT – MTDC14. CATEGORIA DE ORDENAMIENTO TERRITORIAL Z-A.	264
Ilustración 82. JERARQUIZACIÓN 843; MT – MTDC15. CATEGORIA DE ORDENAMIENTO TERRITORIAL Z-A.	265
Ilustración 83. JERARQUIZACIÓN 843; MT – MTDC16. CATEGORIA DE ORDENAMIENTO TERRITORIAL Z-B.	266
Ilustración 84. JERARQUIZACIÓN 843; MT – MTDC17. CATEGORIA DE ORDENAMIENTO TERRITORIAL Z-C.	267
Ilustración 85. JERARQUIZACIÓN 843; MT – MTDC18. CATEGORIA DE ORDENAMIENTO TERRITORIAL Z-D.	268





ÍNDICE DE IMÁGENES

Imagen 1. FOTOGRAFÍA 01, SANTUARIO DE LA VIRGEN DE EL QUINCHE.	17	
Imagen 2. FOTOGRAFÍA 02, VISTA EXTERIOR DE LA PARROQUIA.	31	
Imagen 3. FLORA IDENTIFICADA IN SITU - Brassica oleracea viridis.	57	
Imagen 4. FLORA IDENTIFICADA IN SITU - Fragaria vesca.	58	
Imagen 5. PRESENCIA DE VIVEROS DE ROSALES.....	58	
Imagen 6. DISPOSICIÓN INADECUADA DE DESECHOS SÓLIDOS Y ESCOMBROS.	71	
Imagen 7. DESCARGA DE AGUAS RESIDUALES SIN TRATAMIENTO.	72	
Imagen 8. EXISTENCIA DE INCENDIOS FORESTALES.....	72	
Imagen 9. CULTIVOS DE CONSUMO PROPIO, ZONA D.....	86	
Imagen 10. CULTIVOS DE FLORES, ZONA C.	86	
Imagen 11. ESCUDO DE LA PARROQUIA.	124	
Imagen 12. BANDERA DE LA PARROQUIA.....	124	
Imagen 13. ESTRUCTURA PRODUCTIVA.	130	
Imagen 14. FLORÍCOLAS, ZONA C.	135	
Imagen 15. EQUINO, ZONA C.	Imagen 16. VACUNO, ZONA C.....	137
Imagen 17. INFRAESTRUCTURA VÍAL ZONA A.	195	
Imagen 18. INFRAESTRUCTURA VÍAL ZONA B.....	196	
Imagen 19. INFRAESTRUCTURA VÍAL ZONA C.....	197	
Imagen 20. INFRAESTRUCTURA VÍAL ZONA D.	198	
Imagen 21. SISTEMA DE TRANSPORTE.....	203	
Imagen 22. SEÑALÉTICA ZONA A.	205	
Imagen 23. SEÑALÉTICA ZONA B.	206	
Imagen 24. SEÑALÉTICA ZONA C.	207	
Imagen 25. SEÑALÉTICA ZONA D.	208	
Imagen 26. SISTEMA DE RIEGO.	216	
Imagen 27. TELECOMUNICACIONES.....	219	
Imagen 28. ENERGÍA.	220	





1. PRESENTACIÓN.



El Plan de Desarrollo y Ordenamiento Territorial, PDyOT, de la Parroquia de El Quinche, constituye una herramienta fundamental y necesaria, porque permite dirigir, planificar y regular su desarrollo, es el resultado de un proceso participativo, iniciado en meses anteriores, lo que permitirá tener una propuesta conjunta, encaminada al Buen Vivir entre el Gobierno Parroquial, sus barrios, comunidades, sectores y cada una de las organizaciones existentes.

Este Plan es un producto del esfuerzo técnico interdisciplinario y se convierte en un instrumento de gestión territorial, con objetivos claros de desarrollo parroquial, en base a sus potencialidades y una visión de futuro a corto, mediano y largo plazo, en cada **uno** de los ejes temáticos de nuestro territorio, como son: biofísico - ambiental, económico - productivo, social - cultural, asentamientos humanos, movilidad, energía y conectividad, gestión de territorio y modelo de gestión.

El PDyOT Parroquial, está orientado a mejorar la calidad de vida de sus habitantes, la dinamización de la participación ciudadana, la gestión y ejecución de proyectos, así como, el aprovechamiento sostenible de los recursos naturales en concordancia con el Plan de Desarrollo y Ordenamiento Cantonal, Provincial, Nacional y el Plan Nacional del Buen Vivir.

Las alianzas interinstitucionales entre el Gobierno Parroquial, Cantonal, Provincial y las organizaciones sociales locales, han posibilitado contar con este resultado final: un PDyOT elaborado con la participación activa de la comunidad y sus organizaciones, constituye una experiencia de trabajo planificado, con un alto grado de participación.

El modelo de desarrollo estratégico y ordenamiento territorial plantea la corresponsabilidad para su gestión, a través de los objetivos, se plantea la construcción de una relación de complementariedad con sus territorios aledaños, reconociendo su vocación dentro de la dinámica parroquial; un desarrollo productivo en armonía con la naturaleza, cohesión social, equidad, respeto a la diversidad, rescate de la cultura, fomento al turismo; y, el acceso a los servicios básicos, bajo un enfoque de sus propios derechos.





Esto solo será posible, si todas y todos trabajamos por alcanzar la Visión de futuro de nuestra querida Parroquia, El Hogar de la Virgen, y Maravilla del Distrito metropolitano de Quito.

Sr. Paúl Gordón Palaguaray

PRESIDENTE GADPEQ Y CONSEJERO DE PICHINCHA.





2. GENERALIDADES.

2.1 GENERALIDADES DEL PLAN DE DESARROLLO DE LA PARROQUIA RURAL DE EL QUINCHE.

(RESUMEN).

Para poder concebir el origen de Plan de Desarrollo propuesto en la Parroquia de El Quinche, se debe partir desde el concepto de proyectos según lo establece el Project Management Institute (PMI), donde “un proyecto es un esfuerzo temporal emprendido para crear un producto o servicio. Así el resultado final buscado puede diferir con la misión de la organización que lo emprende, ya que el proyecto tiene determinado específicamente un plazo y el esfuerzo es temporal”. Posterior a lo mencionado, este Plan se ha generado desde el análisis del territorio parroquial de manera integral desde la perspectiva de componentes sugeridos por la Secretaria Nacional de Planificación y Desarrollo (SENPLADES); donde se ha podido extraer las problemáticas y potencialidades del territorio, generando una Planificación objetiva, real y con pleno enfoque tanto en su territorio como en sus habitantes. Por tanto la población de la parroquia encabezado por sus autoridades poseen un instrumento con alto potencial de desarrollo que conllevará a una evolución en la Parroquia hasta el 2019.

QUINCHEMANTA RURAL PARROQUIAPI PLAN DE DESARROLLO GENERALIDADES MI KAN.

(RESUMEN).

Quinche Parroquiapi Plan de Desarrollo tukungapa, proyecto yuyayta charina kan Project Management Institute (PMI) manta, kay mi nin “proyectomi kan shuk esfuerzo serviciopa productupa rurashka. Shinaka, tukuri maskashka resultado mana shina kashpa kan organización ñawpa pushay kunapa yuyari. Chay jipa kay proyectomi shuk plazota charin. Kunanka, Kay Planmi shinashka kan análisis de territorio yuyayta charishpa. Shinapash Secretaria Nacional de Planificacion y Desarrollomanta yuyaykunata kushka, problemáticas shinapash potencialesta surkushkami kan. Shinami Planificacion objetiva, real pachamanta kaypa runakunawanpash, rurashka kan. Shinaka, runakunawan ñawpaman apay runakunawanpash charinmi shuk yuyayta, kaymi ñawpaman apagrin tukuy parroquiata 2019 kaman.





*GENERAL PLAN FOR RURAL DEVELOPMENT OF THE PARISH QUINCHE.
(ABSTRACT).*

To conceive the origin of proposed El Quinche Parish Development Plan, we began from project concept given for Project Management Institute (PMI), where “a project is a temporary endeavor to create a product or service. So the final result may be different with the mission of the organization that undertakes it, because project has specifically given deadline and effort is temporary. Subsequent to the above, this Plan has been generated from the analysis of the Parish territory comprehensively from the perspective of the components suggested by National Secretary of Planning and Development (SENPLADES); where it has been able to extract the problems and potential of the territory, generating an objective, real and with full focus on both its territory and its inhabitants Planning. Therefore the parish’s population led by its authorities have an instrument with high potential for development which will lead to an evolution in the parish until 2019.





3. MARCO REFERENCIAL.



Imagen 1. **FOTOGRAFÍA 01, SANTUARIO DE LA VIRGEN DE EL QUINCHE.**

Fuente: Global Constructora, 2015.

Consultoría por: GLOBAL CONSTRUCTORA®.

Realizado en: Septiembre del 2015.





3.1 MARCO LEGAL Y LEGISLACIÓN.

Dentro de la Constitución Política del Ecuador del año 2008, la Planificación toma un rol estratégico y este rol se expresa de mejor manera en el Plan Nacional del Buen Vivir donde la visión de un estado planificado, disminuye costos, evita la duplicidad de esfuerzos y resta el mal gasto de los recursos que se dispone. Como se expone en la Constitución del 2008 en el Artículo 275 “El Estado planificará el desarrollo del país para garantizar el ejercicio de los derechos, la consecución de los objetivos del régimen de desarrollo y los principios consagrados en la Constitución. La planificación propiciará la equidad social y territorial, promoverá la concertación, y será participativa, descentralizada, desconcentrada y transparente.”

El Sistema Nacional Descentralizado de Planificación Participativa es creado en la Constitución del 2008 en el Artículo 279 y este se encuentra integrado por:

- Consejo Nacional de Planificación.
- Secretaría Técnica – SENPLADES.
- Consejos sectoriales de política pública.
- Consejos Nacionales de igualdad.
- Consejos de Planificación de los Gobiernos Autónomos Descentralizados.
- Consejos ciudadanos sectoriales.
- Otras instancias de participación.

Toda esta política institucional está regida por varios instrumentos que tienen por objetivo el armonizar todas las acciones de todos los actores públicos y sociales; de esta manera lograr que la planificación pueda ser ejecutada de manera tal, que se plasme y se cumpla lo proyectado. Los instrumentos que norman todo este proceso son:

- Constitución Política del Ecuador (2008).
- Código Orgánico de Planificación y Finanzas Públicas, COPFP (2010)
- La Ley Orgánica de Participación Ciudadana (2010)
- El Código Orgánico de Organización Territorial, Autonomías y Descentralización, COOTAD (2010).



3.1.1. ORGANIZACIÓN DEL TERRITORIO.

El Ecuador dentro de su estructura de territorio está organizado en regiones, provincias, cantones y parroquias rurales; adicionalmente se estipula la creación de regímenes especiales de gobierno que tienen por objeto la conservación del medio ambiente, la etnia, la cultura o poblaciones con rasgos particulares, esto según el COOTAD (Ministerio Coordinador de la Política y GAD, 2010).



Gráfico 1. **NIVELES DE GOBIERNO.**

Fuente: COOTAD, 2011.

Consultoría por: GLOBAL CONSTRUCTORA®.

Realizado en: Septiembre del 2015.

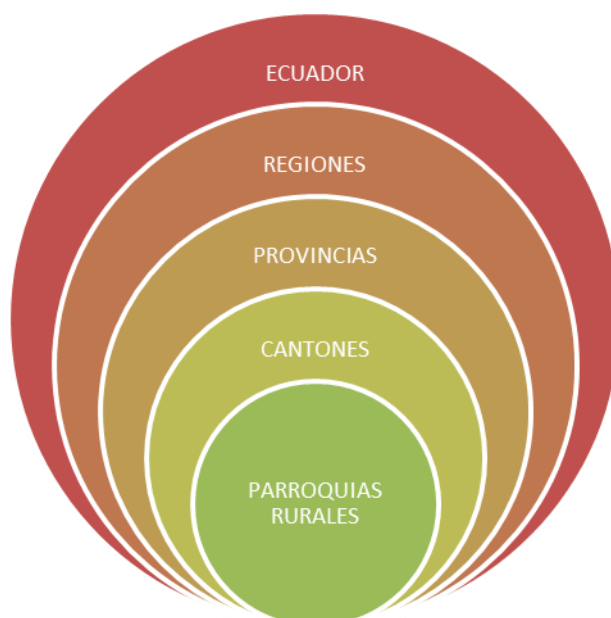
Cada una de estas organizaciones territoriales tienen sus definiciones claras para sus creaciones, regula la unión o fusión entre cantones y parroquias, y define la conformación de regiones tomando de base a las provincias (COOTAD, 2010).





3.1.2. CÓDIGO ORGÁNICO DE ORGANIZACIÓN TERRITORIAL, AUTONOMÍA Y DESCENTRALIZACIÓN.

La generación de este Código tiene como espíritu la organización político-administrativa dentro del territorio nacional; cabe recalcar que el código marca que el proceso de descentralización es obligatoria y de avance progresivo. El presente Código fue aprobado e inscrito en el Registro oficial 303 en el año 2010. El presente código tiene por objetivos:

- a) La autonomía política, administrativa y financiera de los gobiernos autónomos descentralizados, en el marco de la unidad del Estado ecuatoriano;
- b) La profundización del proceso de autonomías y descentralización del Estado, con el fin de promover el desarrollo equitativo, solidario y sustentable del territorio, la integración y participación ciudadana, así como el desarrollo social y económico de la población;
- c) El fortalecimiento del rol del Estado mediante la consolidación de cada uno de sus niveles de gobierno, en la administración de sus circunscripciones territoriales, con el fin de impulsar el desarrollo nacional y garantizar el pleno ejercicio de los derechos sin discriminación alguna, así como la prestación adecuada de los servicios públicos;
- d) La organización territorial del Estado ecuatoriano equitativa y solidaria, que compense las situaciones de injusticia y exclusión existentes entre las circunscripciones territoriales;
- e) La afirmación del carácter intercultural y plurinacional del Estado ecuatoriano;
- f) La democratización de la gestión del gobierno central y de los gobiernos autónomos descentralizados, mediante el impulso de la participación ciudadana;
- g) La delimitación del rol y ámbito de acción de cada nivel de gobierno, para evitar la duplicación de funciones y optimizar la administración estatal;
- h) La definición de mecanismos de articulación, coordinación y corresponsabilidad entre los distintos niveles de gobierno para una adecuada planificación y gestión pública:





- i) La distribución de los recursos en los distintos niveles de gobierno, conforme con los criterios establecidos en la Constitución de la República para garantizar su uso eficiente; y.
- j) La consolidación de las capacidades rectora del gobierno central en el ámbito de sus competencias; coordinadora y articuladora de los gobiernos intermedios; y, de gestión de los diferentes niveles de gobierno.

Y como principios generales el código señala:

- Unidad.
- Solidaridad.
- Coordinación y corresponsabilidad.
- Subsidiariedad.
- Complementariedad.
- Equidad Interterritorial.
- Participación Ciudadana.
- Sustentabilidad del Desarrollo.

3.1.3. GOBIERNOS AUTÓNOMOS DESCENTRALIZADOS (GAD).

El COOTAD, instituye las normativas puntuales para cada nivel de gobierno previamente descrito según su respectivo nivel territorial, y genera los respectivos órganos de gobierno, fines, composición, funciones, atribuciones y prohibiciones. Dentro de esto los Gobiernos Autónomos Descentralizados están en la obligación de promocionar el desarrollo y garantizar el buen vivir por medio de la gestión de sus competencias. Según lo establece el COOTAD en su Artículo 29 las funciones de generales son:

- a) De legislación, normatividad y fiscalización;
- b) De ejecución y administración; y,
- c) De participación ciudadana y control social.



3.1.4. GOBIERNOS AUTÓNOMOS DESCENTRALIZADOS PARROQUIALES RURALES.

Como el resto de Gobiernos Autónomos Descentralizados poseen autonomía a nivel político, administrativo y financiero. La sede de los Gobiernos debe estar localizadas en las cabeceras parroquiales según la ordenanza de creación parroquial. Es muy importante recalcar que cada nivel de Gobierno poseen un grupo de competencias exclusivas:



Gráfico 2 **COMPETENCIAS EXCLUSIVAS DE LOS GAD PARROQUIALES RURALES.**

Fuente: COOTAD, 2011.

Consultoría por: GLOBAL CONSTRUCTORA®.

Realizado en: Septiembre del 2015.





4. PLANES DE DESARROLLO Y ORDENAMIENTO TERRITORIAL.

Bajo la nueva visión de organización estatal se ve la imperiosa necesidad de generar herramientas y el marco legal suficiente a fin de lograr como objetivo primario una democratización del sistema político y acercar el Estado a los ciudadanos comunes dentro del territorio nacional.

En concordancia con lo anterior descrito, la Constitución promueve firmemente la descentralización, la desconcentración y la participación ciudadana como acciones fundamentales para lograr la reforma estatal propuesta.

Como se expone en la Constitución del 2008 en el Artículo 275 “El Estado planificará el desarrollo del país para garantizar el ejercicio de los derechos, la consecución de los objetivos del régimen de desarrollo y los principios consagrados en la Constitución. La planificación propiciará la equidad social y territorial, promoverá la concertación, y será participativa, descentralizada, desconcentrada y transparente”.

Por consiguiente la herramienta dada para esto son los Planes de Desarrollo y Ordenamiento Territorial que según definición dada por la Secretaria Nacional de Planificación y Desarrollo son “instrumentos de planificación previstos por la constitución, que permitirán a los Gobiernos Autónomos Descentralizados desarrollar la gestión concertada de su territorio, orientada al desarrollo armónico e integral” y es parte de las competencias exclusivas de los Gobiernos Autónomos Descentralizados el manejo de la planificación del desarrollo y ordenamiento territorial.





4.1 METODOLOGÍA DE INTRODUCCIÓN AL PDYOT.

El Día 12 de Septiembre del año en curso, se realizó las encuestas para determinar la situación actual de la Parroquia Rural de El Quinche, de la cual se presentó los resultados en el estudio presente; a continuación se presenta la metodología usada para la elaboración y tabulación de las mismas.

4.1.1. ESTRUCTURA DE LA ENCUESTA.

La encuesta consta de tres páginas y para mantener la estructura del proyecto en lo que se refiere a componentes, esta ha sido dividida en cinco secciones (Socio-cultural, Económico, Educación y Salud, Vivienda y Urbanismo, Movilidad y Seguridad Vial, Imagen Institucional).

Cada sección cuenta con un número aleatorio de preguntas, dando como resultado un total de veinte y cinco preguntas, de las cuales se ha optado para eliminar la subjetividad, el realizar veinte y cuatro preguntas cerradas de respuestas concretas, y una pregunta abierta; las preguntas tomadas en cuenta para el proceso fueron escogidas con la finalidad de actualizar cierta información necesaria con respecto al Censo 2010, además de generar nueva información para determinar el comportamiento y situación de la Parroquia.

Los datos personales requeridos en la encuestas fueron, el género y el número de cédula del encuestado con el fin de comprobar la veracidad de la información, adicional se solicitó el código del encuestador, que básicamente es su número de cédula, con la finalidad de verificar la eficiencia y calidad de la encuestas.

Para fines de un procesamiento de datos eficiente, se procedió a incorporar en el lado derecho de la encuestas, una columna con el nombre de resultados, en donde se debe ir escribiendo el resultado de cada pregunta y que permitirá transcribir de manera ágil los resultados a digital.

A continuación se anexa el esquema de la encuesta.





Global Constructora^R

Modelo de encuesta para diagnóstico de situación actual de la Parroquia de El Quinche para la elaboración del Plan de Desarrollo y Ordenamiento Territorial

Código del encuestador _____

Fecha: Septiembre 12 del 2015

CI: _____

Sexo

a) Hombre

b) Mujer

Resultados

Sexo

SOCIO-CULTURAL

¿Cómo se identifica según su cultura y costumbres?

Indígena	Afro-ecuatoriano/a	Mulato/a	Montubio/a	Mestizo/a	Blanco/a		
a	b	c	d	e	f	1	

Lugar de nacimiento

Quinche	Otro Cantón	Otra Región	Otro País		
a	b	c	d	2	

¿Cuál es su creencia religiosa?

Católica	Evangélica	Testigos de Jehová	Otras		
a	b	c	d	3	

¿A qué parroquia viaja constantemente?

Guayllabamba	Tababela	Calderón	Cumbayá	Yaruquí	Quito	No viaja	Otro		
a	b	c	d	e	f	g	h	4	

¿Cuál es el motivo por el que viaja fuera de la parroquia constantemente?

Trabajo	Estudios	Salud	Paseo	Familia	Otros	No viaja		
a	b	c	d	e	f	g	5	

Con respecto a la delincuencia. ¿Qué seguridad siente usted en la parroquia?

Muy segura	Segura	Poco Segura	Insegura		
a	b	c	d	6	

¿Cuál es su nivel de confianza en la policía de la parroquia?

Mucha confianza	Algo de confianza	Poca confianza	No siente confianza		
a	b	c	d	7	

¿Tiene discapacidad permanente?

Si	No		
a	b	8	

ECONÓMICO





¿Usa usted cajero automático? (si selección no, pase a pregunta 10; caso contrario pase a pregunta 11)

Si	No		
a	b	9	

¿Razón por la que no usa cajero automático?

No existe cerca de su sector	No necesita	No confía	Otro		
a	b	c	d	10	

¿Qué actividad económica ejerce?

Agricultura	Ganadería	Manufacturas	Comercio	Turismo	Servicios		
a	b	c	d	e	f	11	

EDUCACIÓN Y SALUD

¿Cuál es el nivel de instrucción más alto al que asiste o asistió?

Ninguno	Centro Alfabetización	Primario	Secundario	Bachillerato	Post bachillerato	Superior	Post grado		
a	b	c	d	e	f	g	h	12	

¿Cuál es la razón por la que asiste regularmente al médico? (si selecciona enfermedad pase a pregunta 14, caso contrario salte a pregunta 15)

Enfermedad	Prevención	Embarazo	Discapacidad	No asiste		
a	b	c	d	e	13	

¿Cuál es la enfermedad por la cual usted ha asistido regularmente al médico?

								14	

VIVIENDA Y URBANISMO

¿Cuál es el principal combustible o energía que utiliza este hogar para cocinar?

Gas	Electricidad	Leña o carbón	Otro	No cocina		
a	b	c	d	e	15	

¿La vivienda que ocupa este hogar es?

Propia y pagada	Propia y la está pagando	Propia (regalada, donada o heredada)	Prestada o cedida (no paga)	Arrendada		
a	b	c	d	e	16	

Dispone de alguno de estos servicios básicos

Teléfono Convencional	Internet Fijo	Computadora	Televisión pagada	Teléfono Celular		
a	b	c	d	e	17	





Con respecto a infraestructura entregada por la parroquia ¿Cuál es su grado de satisfacción?

Muy satisfecho	Satisfecho	Poco satisfecho	Nada satisfecho	Indiferente	18	
a	b	c	d	e		

MOVILIDAD Y SEGURIDAD VIAL

¿En que se moviliza usted?

Vehículo propio	Transporte público	Otro	19	
a	b	c		

¿Cómo considera usted el estado de las vías de la parroquia?

Excelente	Bueno	Malo	20	
a	b	c	d	e

¿Cómo considera usted la señalización de las vías en la parroquia?

Mucha	Aceptable	Poca	Nula	21	
a	b	c	d		

¿Cómo considera usted la seguridad vial?

Muy segura	Segura	Poco segura	Insegura	22	
a	b	c	d		

IMAGEN E IDENTIDAD

Con respecto a la belleza de la parroquia ¿Cuál es su grado de satisfacción?

Muy satisfecho	Satisfecho	Poco satisfecho	Nada satisfecho	Indiferente	23	
a	b	c	d	e		

¿Culturalmente se identifica usted con la parroquia?

Si	No	24	
a	b		

¿Cuál es el grado de satisfacción con la actual gestión de las autoridades de la parroquia?

Muy satisfecho	Satisfecho	Poco satisfecho	Nada satisfecho	Indiferente	25	
a	b	c	d	e		

4.1.2. CÁLCULO DE LA MUESTRA.

Para el cálculo de la muestra se procedió a usar la fórmula propuesta por Gabriel Baca Urbina en su libro “Evaluación de Proyectos”, en donde se toma en cuenta la desviación





típica, el nivel de confianza y el nivel de error; dando así como resultado cuatrocientas encuestas; también se analizó la cobertura de estas, en donde se tomó en cuenta la distribución poblacional de la Parroquia, es así que el 77% de las encuestas se las realizó en la Zona Periurbana y el 23% de las encuestas se las realizó en las zonas aledañas a la Cabecera Parroquial alcanzado una cobertura del 100% del territorio. A continuación se muestra la fórmula usada para el cálculo de la muestra.

$$n = \frac{\sigma^2 * z^2}{e^2}$$

En donde:

n = Número de encuestas a realizarse.

σ = Desviación Típica.

z = Nivel de confianza que se espera en los resultados (estandarizado).

e = Nivel de error que se acepta.

Nota: Para el valor de la desviación típica se procedió a realizar una prueba piloto con 30 casos, para que pueda ser identificado el valor de esta.

4.1.3. EQUIPO Y MATERIAL DE APOYO.

Para el desarrollo del proceso de encuestas se realizó un análisis basado en la cantidad de preguntas, el tiempo necesario para la contestación de las mismas y el tiempo de movilización; llegando a la conclusión de la necesidad de siete personas para el desarrollo del proceso, quienes se encuentran detallados en la siguiente tabla.





NOMBRES	APELLIDOS	CI	TELEFONO	CORREOS	RESIDENCIA
MONICA	QUISHPE	1720178985	0998502735	monymarle@hotmail.com	EL QUINCHE
MARLENE	LANCHIMBA				
MARÍA DEL	QUISHPE	1718913336	0998212097	marycarmen82@hotmail.com	EL QUINCHE
CARMEN	LANCHIMBA				
JULIO	TITUÑA	1725647182	0990640760	juliokinty@hotmail.com	EL QUINCHE
CESAR	TIPÁN				
ESTEFANIA	PILCO	1751533553	0987377037	estefania_pilco@hotmail.com	EL QUINCHE
ROCIO	CHURACO				
FREDDY	GUEVARA	1723529481	22495691	freddyguevara7489@hotmail.com	QUITO
ALEXANDER	SANDOVAL				
MICHAEL	VIRACocha	1723062830	3447569	michaeljvl@hotmail.com	QUITO
WLADIMIR	SANDOVAL				

Se presenta seguido, la fórmula usada para el cálculo del personal requerido; adicional se acota que se realizó un estimado del tiempo necesario para responder una encuesta y se concluyó, a través de pruebas realizadas, que el tiempo requerido desde el traslado y respectiva contestación de la encuesta es de 8.4 minutos.

$$p = \frac{n}{\frac{T_d}{t_e}}$$

En donde:

p = Número de personas necesarias para la ejecución de las encuestas.

n = Número de encuestas a realizarse.

T_d = Tiempo disponible (en minutos) para realizar las encuestas (en el caso presente, se trabajó con una jornada de 8 horas, lo que representa 480 minutos)

t_e = Tiempo requerido (en minutos) en el proceso de encuestar a un actor. (8.4 min en el caso presente)

En el proceso de encuestado se necesitó materiales como esferográficos, mapas en escala 1:50.000 de la Parroquia Rural como insumos para el proceso de encuestas, radios para la intercomunicación de los encargados de la gestión y movilización en el vehículo de la empresa para zonas lejanas al centro.





4.2 RESULTADOS.

Los resultados obtenidos de las encuestas fueron procesados en un documento de Excel, en donde se procedió a separar la información por componentes, los resultados fueron incorporados al estudio a través de gráficos y con sus respectivos análisis, especificando la proveniencia de la información.

4.3 METODOLOGÍA PARA LA ESTIMACIÓN DE DATOS Y DEFINICIÓN DE CONCEPTOS TÉCNICOS.

Dentro del estudio se cuenta con proyecciones poblacionales y herramientas técnicas de apoyo a los cálculos realizados; para la elaboración de las proyecciones y tasas de crecimiento se tomó en cuenta la metodología aplicada por el Instituto Nacional de Estadística y Censo (INEC), de igual forma se tomó como referencia el texto del Centro Centroamericano de Población (CCP) – Universidad de Costa Rica para la elaboración del análisis demográfico.

Conceptos Técnicos.

Pirámide Poblacional. “Corresponde a una representación gráfica de la distribución por sexo y edad, de la población de una localidad o país, en un momento particular en el tiempo”. (Chaves,E; Rosero,L. & C. 2003).

Población en transición. Es la “la población que se encuentra en proceso de cambio. Está evolucionando hacia una disminución en la fecundidad y mortalidad,.....mantienen un porcentaje de población menor de 15 años, superior al 30% y su porcentaje de población mayor de 65 años es menor a 6%”. (Chaves,E; Rosero,L. & C. 2003).

Crecimiento logarítmico. Indica un crecimiento fuerte al inicio de la situación dada, cuya fuerza pierde con el tiempo y se estabiliza a un crecimiento más conservador.

Línea de Tendencia. Indica hacia donde se mueve cierto suceso; en el caso de las estimaciones indica si existe una proyección en donde la situación presenta un crecimiento o decremento constante o con variaciones en el tiempo.

R cuadrado. Mide nivel de fiabilidad de la línea de tendencia, el valor del r^2 se encuentra en el rango de 0 a 1 y este entre más se acerca a 1, la línea de tendencia predice de manera más confiable la estimación.





5. CARACTERIZACIÓN DE LA PARROQUIA.



Imagen 2. FOTOGRAFÍA 02, VISTA EXTERIOR DE LA PARROQUIA.

Fuente: Global Constructora, 2015.

Consultoría por: GLOBAL CONSTRUCTORA®.

Realizado en: Septiembre del 2015.



5.1 DATOS GENERALES.

5.1.1. *NOMBRE.*

- El Quinche.

5.1.2. *TIPO DE ESTRUCTURA TERRITORIAL.*

- Parroquia Rural Nororiental.

5.1.3. *UBICACIÓN GEOGRÁFICA.*

- **Respecto al País:** Se encuentra en la Provincia de Pichincha en la Zona Norte.
- **Respecto a la Provincia:** Se encuentra ubicado en el Distrito Metropolitano de Quito en la zona Noreste de la Provincia, en el Valle de Tumbaco.
- **Respecto al Cantón:** Se encuentra en la Zona Oriente del Cantón.



Ilustración 1. **UBICACIÓN DE LA PARROQUIA.**

Fuente: Instituto Geográfico Militar 2015.

Consultoría por: GLOBAL CONSTRUCTORA®.

Realizado en: Septiembre del 2015

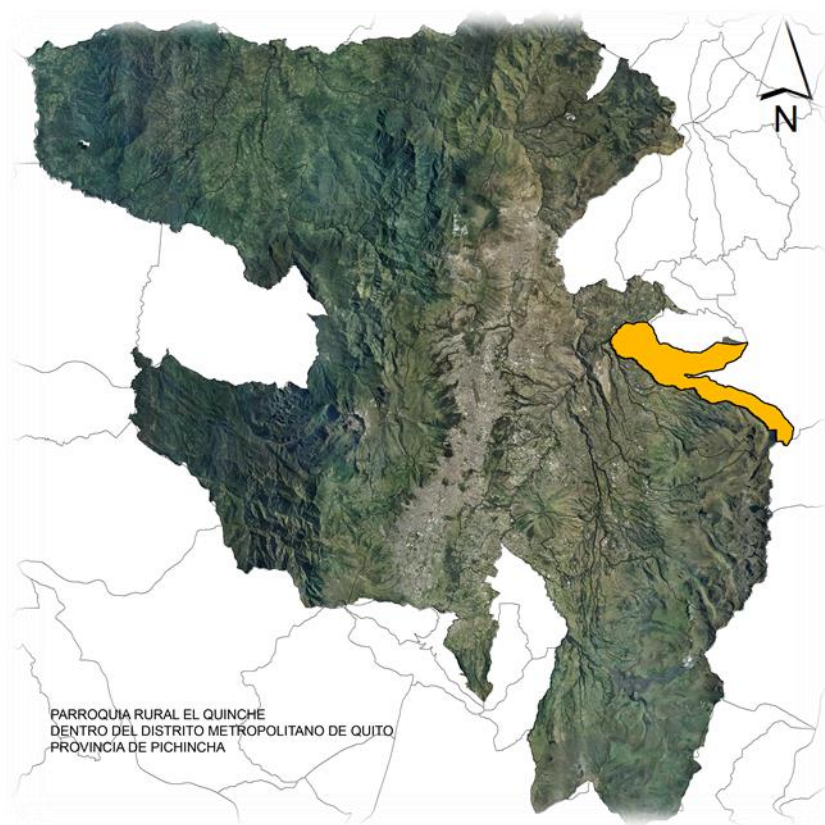



ECUADOR - ESCALA 1:50.000

PARROQUIA RURAL EL QUINCHE

DATOS 051; MT - DG01



Ilustración 2. **DATOS 051; MT - DG01. LÍMITES.**
Fuente: Instituto Geográfico Militar 2015.
Consultoría por: GLOBAL CONSTRUCTORA®.
Realizado en: Septiembre del 2015.

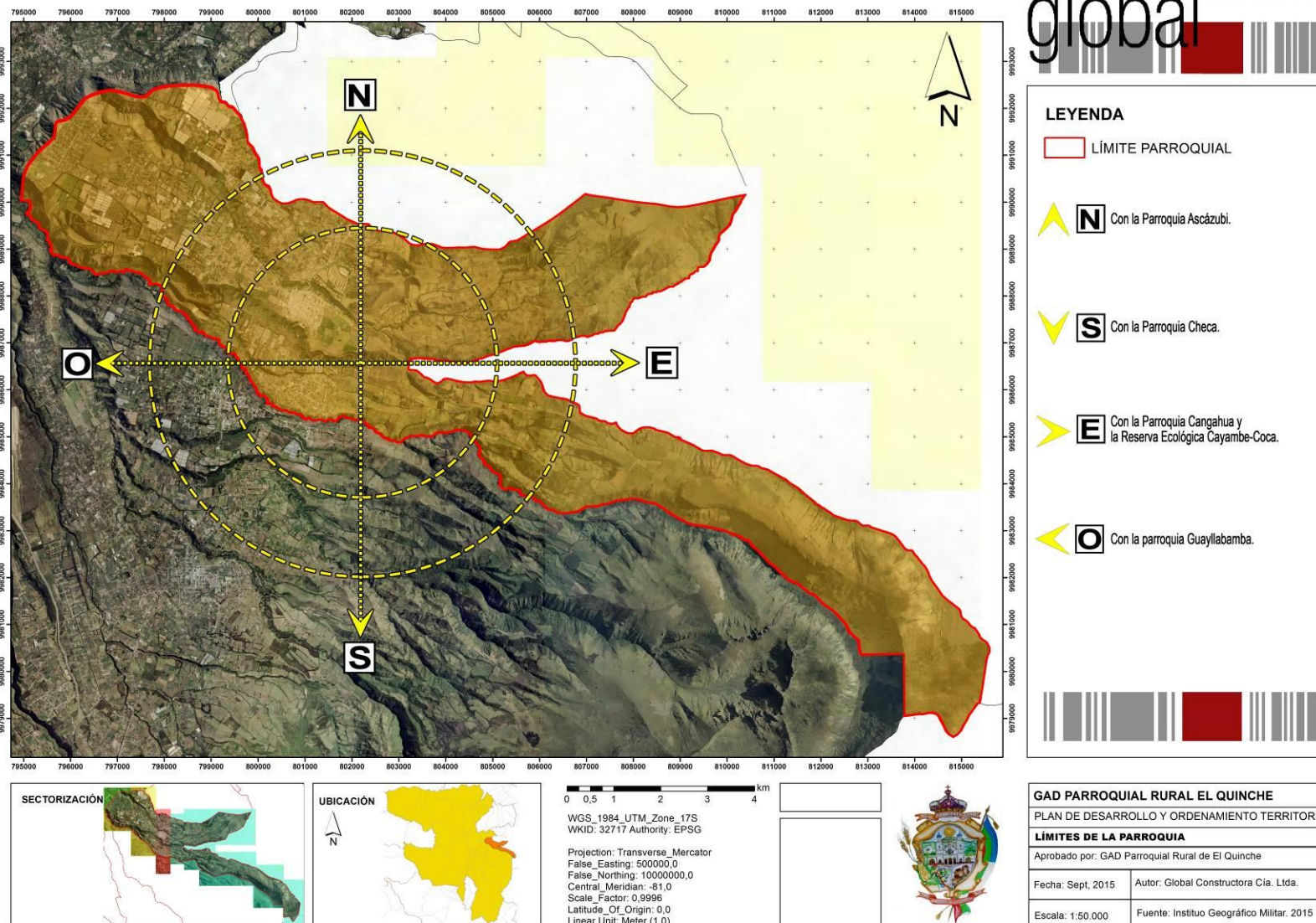



ECUADOR - ESCALA 1:50.000

PARROQUIA RURAL EL QUINCHE

DATOS 051; MT - DG02

global CONSTRUCTORA

Ilustración 3. DATOS 051;
MT – DG02.
SECTORIZACIÓN DE LA
PARROQUIA.

Fuente: Global Constructora,
2015.

Consultoría por: GLOBAL
CONSTRUCTORA®.

Realizado en: Septiembre del
2015.

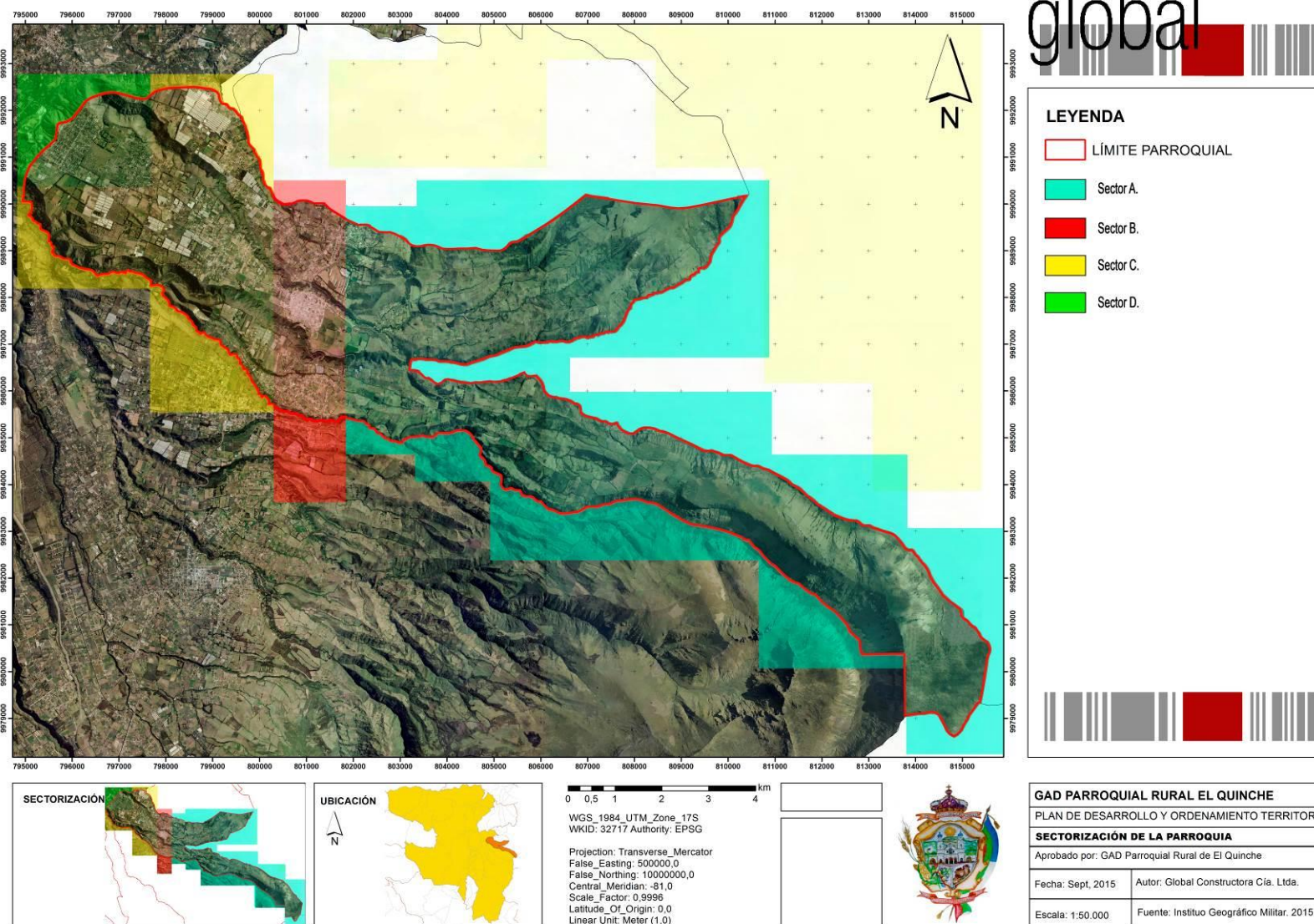



5.1.4. SUPERFICIE.

- La Parroquia Rural de El Quinche posee una superficie de 75,34 km² según las divisiones políticas actuales (IGM, 2015).

5.1.5. ALTURA PROMEDIO.

- La Parroquia registra una altitud promedio de 2.650,00 m.s.n.m.

5.1.6. TEMPERATURA PROMEDIO.

- Las temperaturas medias anuales registradas en la parroquia oscilan entre 26,1 °C y 11 °C, estableciéndose un promedio de 17 °C.

5.2 MÉTODO DE SECTORIZACIÓN.

Para generar un análisis más objetivo el presente estudio ha contemplado la división del territorio en cuatro zonas con características homogéneas, como lo describe la Ilustración 4, con el Mapa de Sectorización.

Sector A.- denominado para este estudio como la Zona Rural de Montaña, constituye el sector montañoso de la Parroquia; se caracteriza, por su baja densidad poblacional, por la falta de infraestructura en general, por mantener un territorio con relieves que conforman el Páramo.- alcanzando las máximas alturas del territorio, por su paisaje natural con vocación en la silvicultura y conservación ambiental, y por su constante apego al área periurbana de donde se abastece principalmente de todos los servicios. Los barrios que comprende esta zona para su definición de estudio son:

La Esperanza.

San Antonio de Cucupuro.

San Vicente de Cucupuro.

Molino Alto.

San José del Quinche.





Ilustración 4. **ZONA RURAL DE MONTAÑA, SECTOR A.**

Fuente: Global Constructora, 2015.

Consultoría por: GLOBAL CONSTRUCTORA®.

Realizado en: Septiembre del 2015.

Sector B.- llamado Zona Periurbana. Su denominación está configurada por su semejanza al habitual transitar del espacio urbano; geográficamente está situado de manera adyacente a la ciudad principal, se caracteriza por ser un territorio en constante transformación, con expectativas, frágil y susceptible a nuevas intervenciones, con un mayor asentamiento humano y con consideraciones en el desarrollo de infraestructuras y de servicios. Los barrios que corresponden a esta zona son:

San Vicente de Cucupuro.

Molino Alto.

San José del Quinche.

La Cruz.

Quinche Cabecera.

Iguiñaro Bajo.

La Esperanza.

Huertos familiares Chamizal.





Ilustración 5. **ZONA PERIURBANA, SECTOR B.**

Fuente: Global Constructora, 2015.

Consultoría por: GLOBAL CONSTRUCTORA®.

Realizado en: Septiembre del 2015.

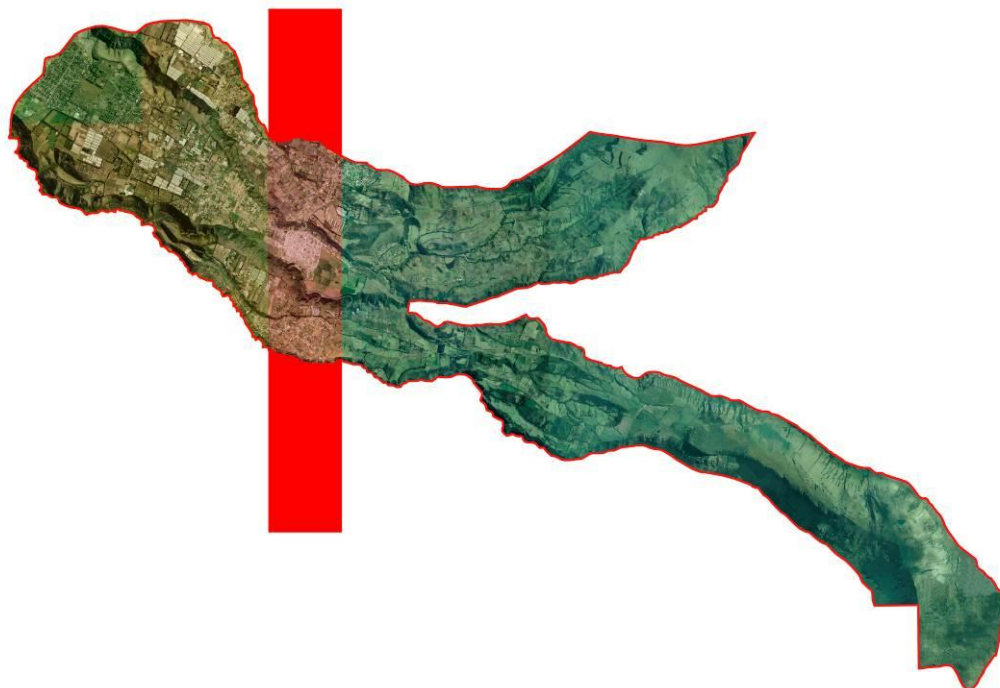
Sector C.- se denomina Zona Rural, por su aspecto de paisaje agrario y por la influencia de sus principales actividades agropecuarias y agroindustriales. Alberga la mayor parte de las estaciones de producción, por lo cual se diferencia a cercén de las Zonas de Montaña y Periurbana. Los barrios que se han considerado dentro de esta zona son:

La Victoria.

Huertos familiares Chamizal.

Bello Horizonte Segunda Etapa.

Urapamba.

San José del Quinche.

La Cruz.

Cia. Higerita PI.

Iguñaro Bajo.

La Esperanza.

San Miguel del Quinche.





Ilustración 6. **ZONA RURAL, SECTOR C.**

Fuente: Global Constructora, 2015.

Consultoría por: GLOBAL CONSTRUCTORA®.

Realizado en: Septiembre del 2015.

Sector D.- es la Zona Rural de baja Densidad Poblacional, con vocación agrícola. Se diferencia del Sector C, por su carencia de estructura productiva a nivel agropecuario y agroindustrial, alberga asentamientos humanos dispersos, con infraestructura casi completa y con una determinación a ser parte del territorio que cambia y se transforma. Los barrios definidos dentro de esta zona son:

Santa Mónica

Cia. Higerita PI.

Bello Horizonte Primera Etapa.

Bello Horizonte Segunda Etapa.

San Miguel del Quinche.





Ilustración 7. **ZONA RURAL DE BAJA DENSIDAD POBLACIONAL, SECTOR D.**

Fuente: Global Constructora, 2015.

Consultoría por: GLOBAL CONSTRUCTORA®.

Realizado en: Septiembre del 2015.

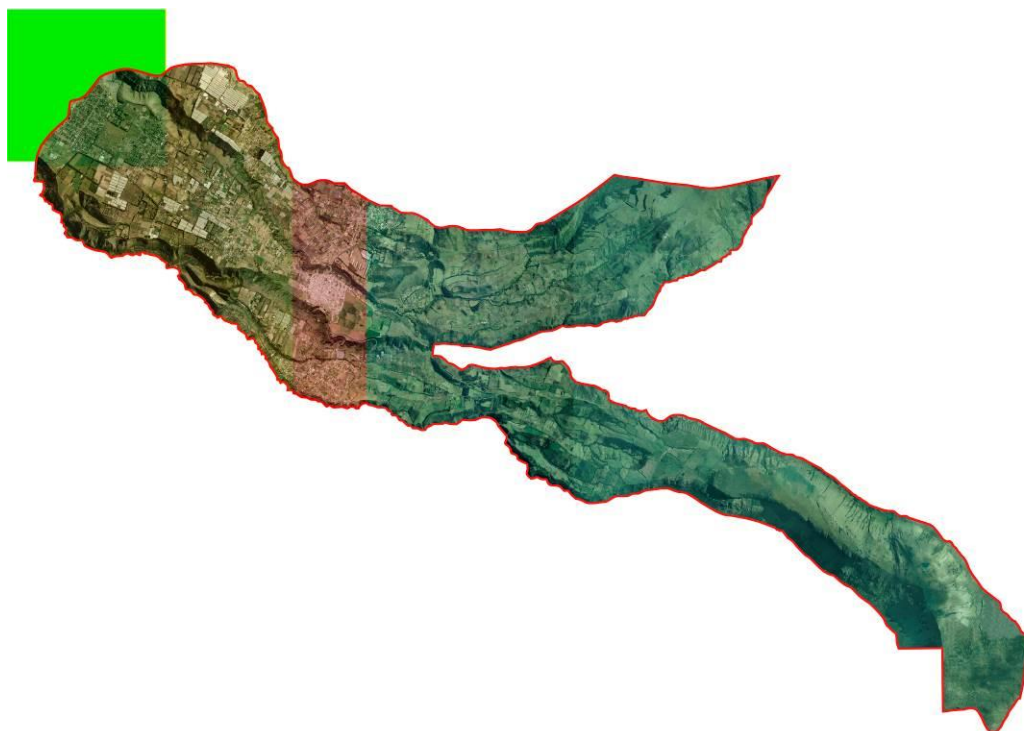



6. DIAGNÓSTICO.

6.1 DIAGNÓSTICO POR COMPONENTES.

6.1.1 Componente Biofísico.

CLIMATOLOGÍA.

El clima se determina por el análisis espacio temporal de los elementos que lo definen y los factores que lo afectan. El análisis geomático de superposición, muestra que gran parte de la superficie de la parroquia El Quinche (43,53%) se asienta sobre la faja climática “Ecuatorial Mesotérmico Semi-Húmedo”, seguida por el 33,28% correspondiente al “Ecuatorial de Alta Montaña” y apenas el 23,19% sobre la faja “Ecuatorial Mesotérmico Seco”, según se muestra en el siguiente mapa temático:





El Quinche – PDOT Por Global Consultora

de GLOBAL CONSTRUCTORA



Ilustración 8.
BIOFÍSICO 611; MT – CB14.
CLIMATOLOGÍA.
Fuente: MAGAP, 2015.
Consultoría por:
GLOBAL
CONSTRUCTORA®.
Realizado en: Septiembre
del 2015.



Precipitación: En la Parroquia, según datos del INAHMI (2014), la precipitación mensual promedio oscila entre los 6,7 y 100,4 mm, siendo los meses de enero, febrero, marzo y abril, los que mayor precipitación registran. Para el año 2013, se exhibió una precipitación promedio de 366,9 mm.

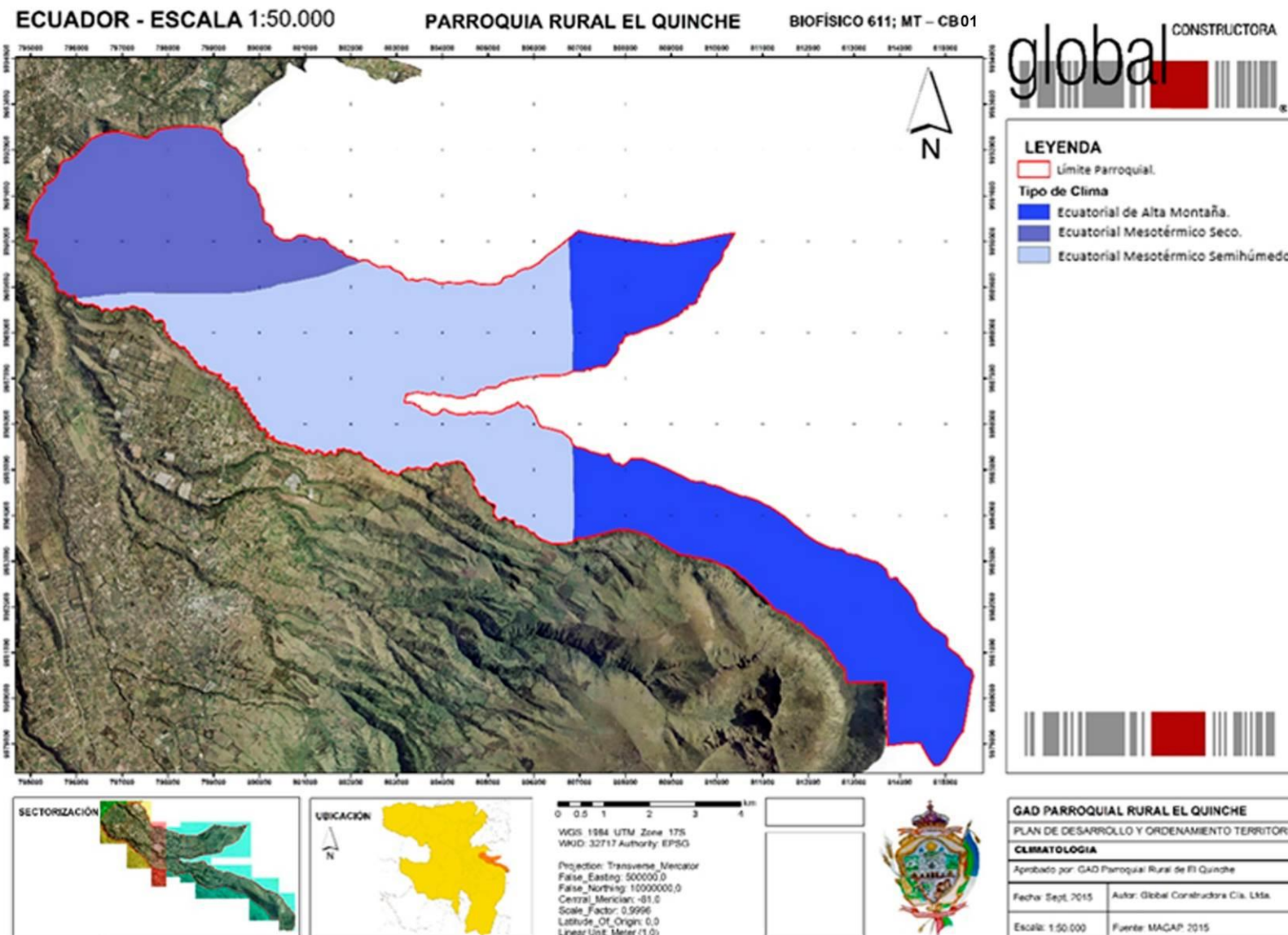

Gráfico 3. DATOS DE PRECIPITACIÓN – ESTACIÓN PLUVIOMÉTRICA EL QUINCHE – PICHINCHA M03443 (VALORES PLUVIOMÉTRICOS MENSUALES).

Fuente: INAHMI, 2014.

Consultoría por: GLOBAL CONSTRUCTORA®.

Realizado en: Septiembre del 2015.

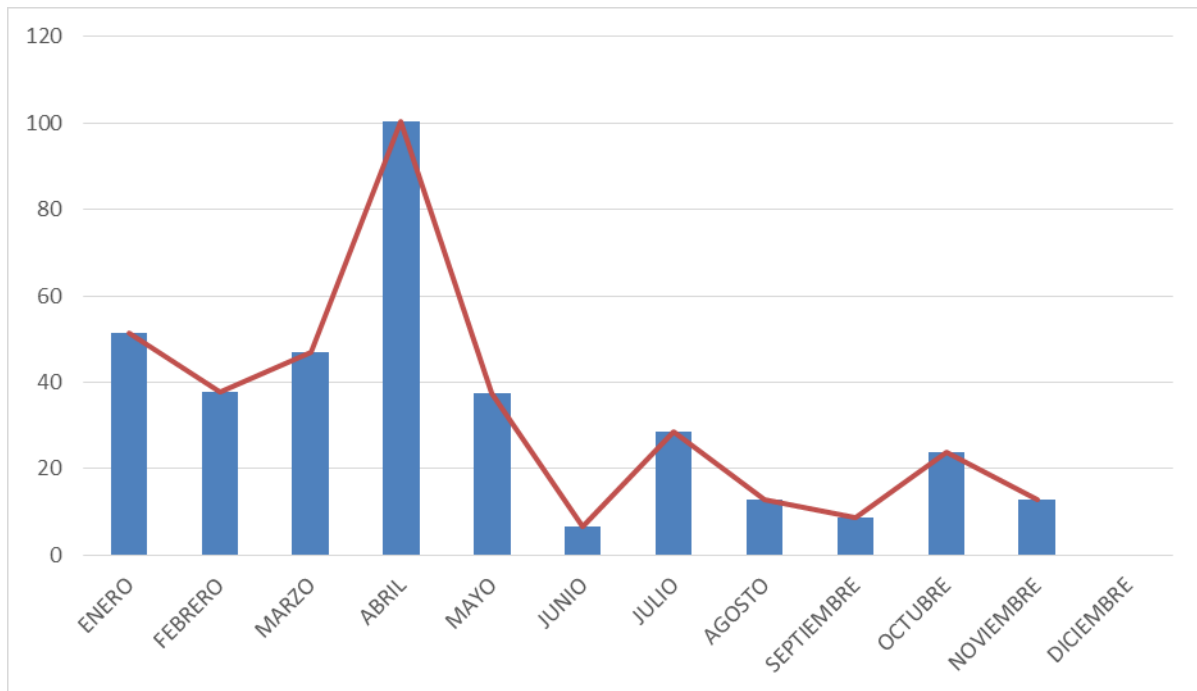
El análisis geomático de isoyetas dentro de la parroquia develo que: el 27,25%, de la superficie total, presenta un rango de precipitación de 250 a 500 mm; el 47,68% de 500 a 750 mm; el 23,43% de 750 a 1000 mm; y apenas el 1,67% de 1000 a 1250 mm.





El Quinche – PDOT Por Global Consultora de GLOBAL CONSTRUCTORA



Ilustración 9. **BIOFÍSICO 611; MT – CB10. ISOYETAS.**

Fuente: MAGAP, 2015.
Consultoría por: GLOBAL CONSTRUCTORA®.
Realizado en: Septiembre del 2015.



Temperatura: Las temperaturas medias anuales registradas en la parroquia han llegado hasta un máximo de 26,1 °C (Agosto) y un mínimo de 11 °C (Julio), estableciéndose un promedio de 17 °C; presenta, además, un punto de rocío medio anual de 14,4 °C.

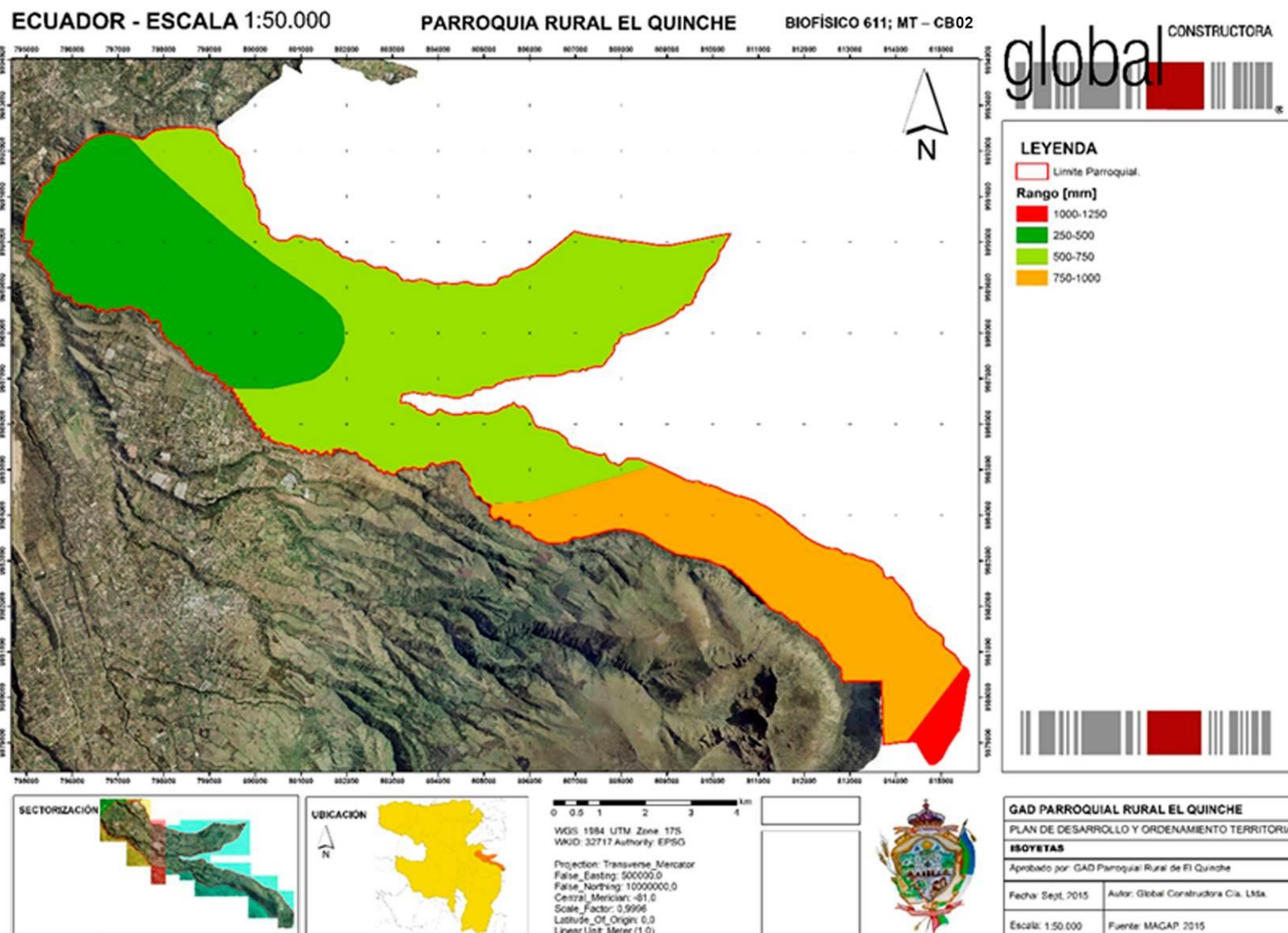

Gráfico 4. DATOS DE TEMPERATURA DEL AIRE (°C) – ESTACIÓN DE CLIMATOLOGÍA ORDINARIA LA VICTORIA INERHI M0009.

Fuente: Instituto Nacional de Meteorología e Hidrología, 2014.

Consultoría por: GLOBAL CONSTRUCTORA®.

Realizado en: Septiembre del 2015.

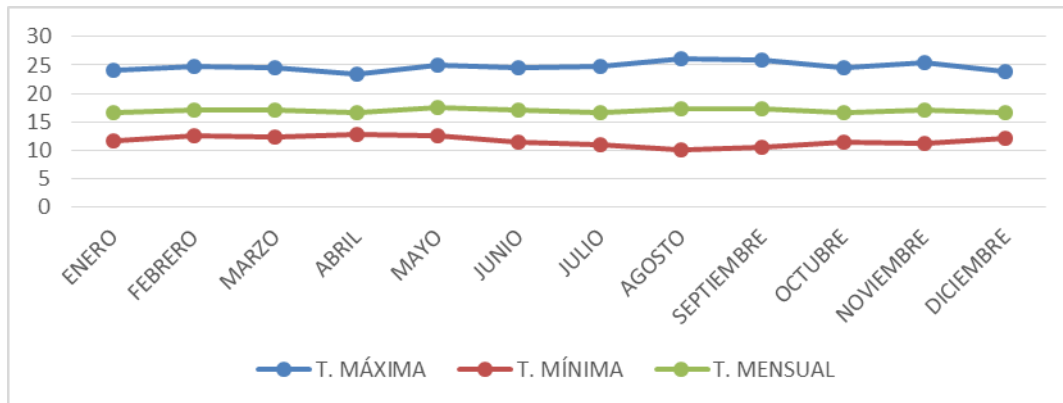
Humedad relativa: La humedad media anual máxima de la parroquia presenta valores superiores al 98% durante todo el año, mientras que la mínima muestra un valor de 50%, específicamente para el mes de enero; estableciéndose una media promedio del 86%.



Gráfico 5. DATOS DE HUMEDAD RELATIVA (%) – ESTACIÓN DE CLIMATOLOGÍA ORDINARIA LA VICTORIA INERHI M0009.

Fuente: Instituto Nacional de Meteorología e Hidrología, 2014.

Consultoría por: GLOBAL CONSTRUCTORA®.

Realizado en: Septiembre del 2015.

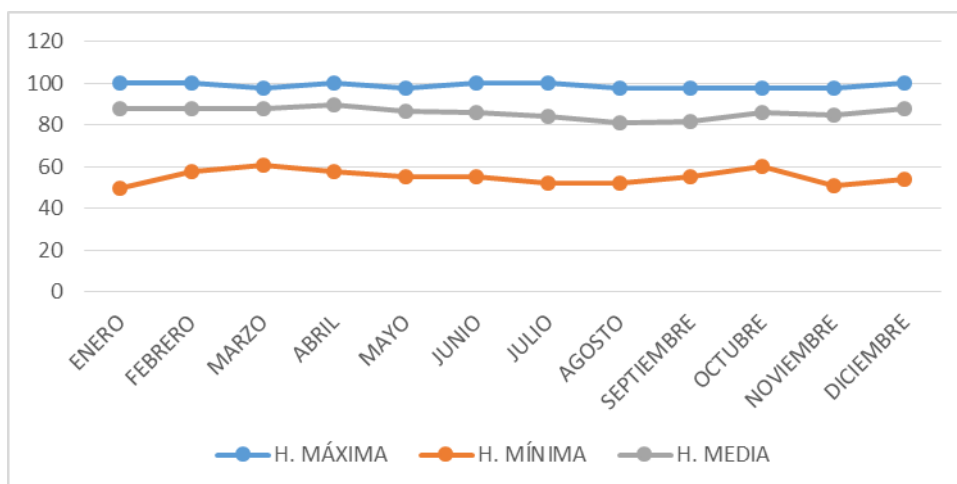



HIDROLOGÍA.

El análisis hidrológico de la Parroquia arrojó la siguiente información:

CUENCA	SUBCUENCA	MICROCUENCA	%
Río Esmeraldas.	Río Guayllabamba.	Drenajes menores.	7,10
		Río Uravía.	47,02
		Río Coyago.	45,26
Río Coca.	Río Coca.	Río Oyacachi.	0,62

Tabla 1. **ANÁLISIS HIDROLÓGICO.**

Fuente: Instituto de Estudios Ecuatorianos, 2015.

Consultoría por: GLOBAL CONSTRUCTORA®.

Realizado en: Septiembre del 2015.

La mayor superficie de la Parroquia se localiza bajo la cuenca hidrográfica del río Esmeraldas y subcuenca del río Guayllabamba, formados por las microcuencas de los ríos Coyago (45,26%), Uravía (47,02) y drenajes menores (7,10%). Mientas que el 0,62%, se asienta sobre la cuenca y subcuenca del río Coca y microcuenca del río Oyacachi.

GEOLOGÍA Y GEOMORFOLOGÍA.

Geológicamente, el 46,61% de la Parroquia, se asienta sobre el estrato volcán principal con cráter central; el 42% sobre estratos volcánicos del Cotopaxi (facies distal) formado por piroclastos re trabajados (cangahua) y primarios, lahares y avalanchas de escombros; el 11,18% sobre estratos volcánicos del Cotopaxi (facies volcano sedimentarias) formado por areniscas tobáceas, conglomerados y diatomitas; mientras que apenas el 0,21% presenta una estratificación volcánico Pisayambo, formado por andesitas a riolitas y piroclastos.





El Quinche – PDOT Por Global Consultora de GLOBAL CONSTRUCTORA

ECUADOR - ESCALA 1:50.000

PARROQUIA RURAL EL QUINCHE

BIOFÍSICO 611; MT – CB03

global CONSTRUCTORA

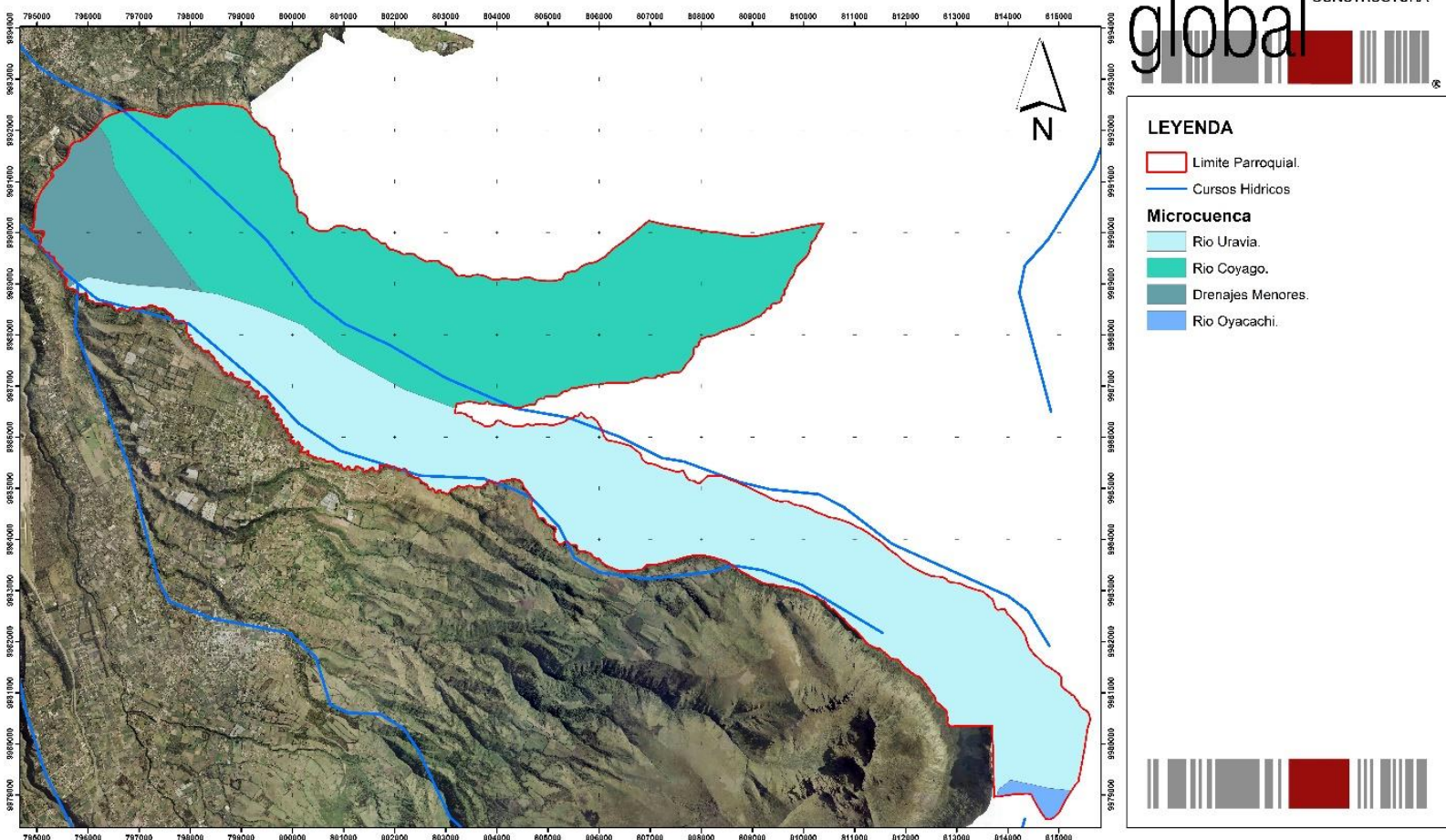

- LEYENDA**
- Limite Parroquial.
 - Cursos Hidricos
- Microcuenca**
- Rio Uravia.
 - Rio Coyago.
 - Drenajes Menores.
 - Rio Oyacachi.

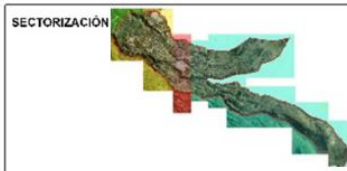

0 0.5 1 2 3 4 km

WGS 1984 UTM Zone 17S
WKID: 32717 Authority: EPSG

Projection: Transverse_Mercator
False_Easting: 500000.0
False_Northing: 1000000.0
Central_Meridian: -81.0
Scale_Factor: 0.9996
Latitude_Of_Origin: 0.0
Linear Unit: Meter (1.0)



GAD PARROQUIAL RURAL EL QUINCHE	
PLAN DE DESARROLLO Y ORDENAMIENTO TERRITORIAL	
HIDROGRAFIA	
Aprobado por: GAD Parroquial Rural de El Quinche	
Fecha: Sept. 2015	Autor: Global Consultora Cia. Ltda.
Escala: 1:50.000	Fuente: Instituto de Estudios Ecuatorianos, 2015

Ilustración 10.
BIOFÍSICO 611; MT – CB03. HIDROGRAFÍA.
Fuente: Instituto de Estudios Ecuatorianos, 2015.
Consultoría por: GLOBAL CONSTRUCTORA®.
Realizado en: Septiembre del 2015.



El Quinche – PDOT Por Global Consultora

de GLOBAL CONSTRUCTORA

ECUADOR - ESCALA 1:50.000

PARROQUIA RURAL EL QUINCHE

BIOFÍSICO 611; MT – CB 04

global CONSTRUCTORA



Ilustración 11.
BIOFÍSICO 611; MT – CB16. GEOLÓGICO.
Fuente: MAGAP, 2015.
Consultoría por: GLOBAL CONSTRUCTORA®.
Realizado en: Septiembre del 2015.



Geomorfológicamente, el área de estudio presenta las siguientes características:

RELIEVE	MACRORELIEVE	MESORELIEVE	%
De montaña.	Cordillera.	Edificios volcánicos.	43,987
		Relieves montañosos.	1,041
	Serranía.	Colinas altas.	0,003
		Escarpes.	1,999
		Gargantas.	1,933
	Valle glaciar.	Glacis.	27,420
		Terrazas de crioplanación.	8,815
	Valle tectónico.	Relieve apalachense.	14,893

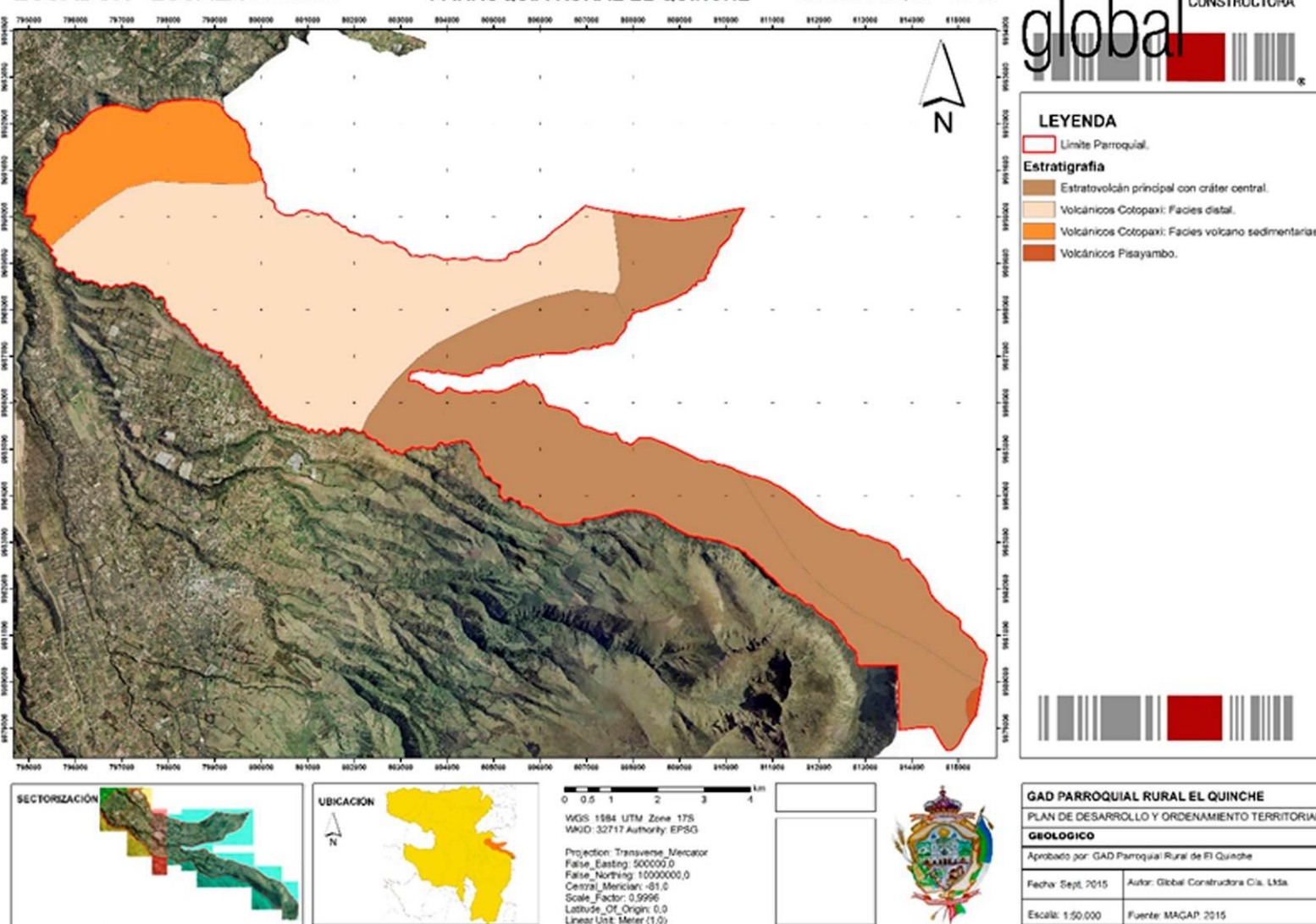
Tabla 2. **ANÁLISIS GEOMORFOLÓGICO.**

Fuente: MAE, 2015.

Consultoría por: GLOBAL CONSTRUCTORA®.

Realizado en: Septiembre del 2015.

La parroquia El Quinche se asienta sobre el relieve “Montañoso”, estableciéndose su mayor superficie en el macrorelieve de “Cordillera” con el 44,94%, seguidamente de “Valle glaciar”, “Valle tectónico” y “Serranía”, con el 36,23%, 14,89% y 3,94%, respectivamente.





El Quinche – PDOT Por Global Consultora de GLOBAL CONSTRUCTORA



Ilustración 12. **BIOFÍSICO 611; MT - CB01 GEOMORFOLÓGICO - MACRORELIEVE.**

Fuente: MAE, 2015.

Consultoría por: GLOBAL CONSTRUCTORA®.

Realizado en: Septiembre del 2015.

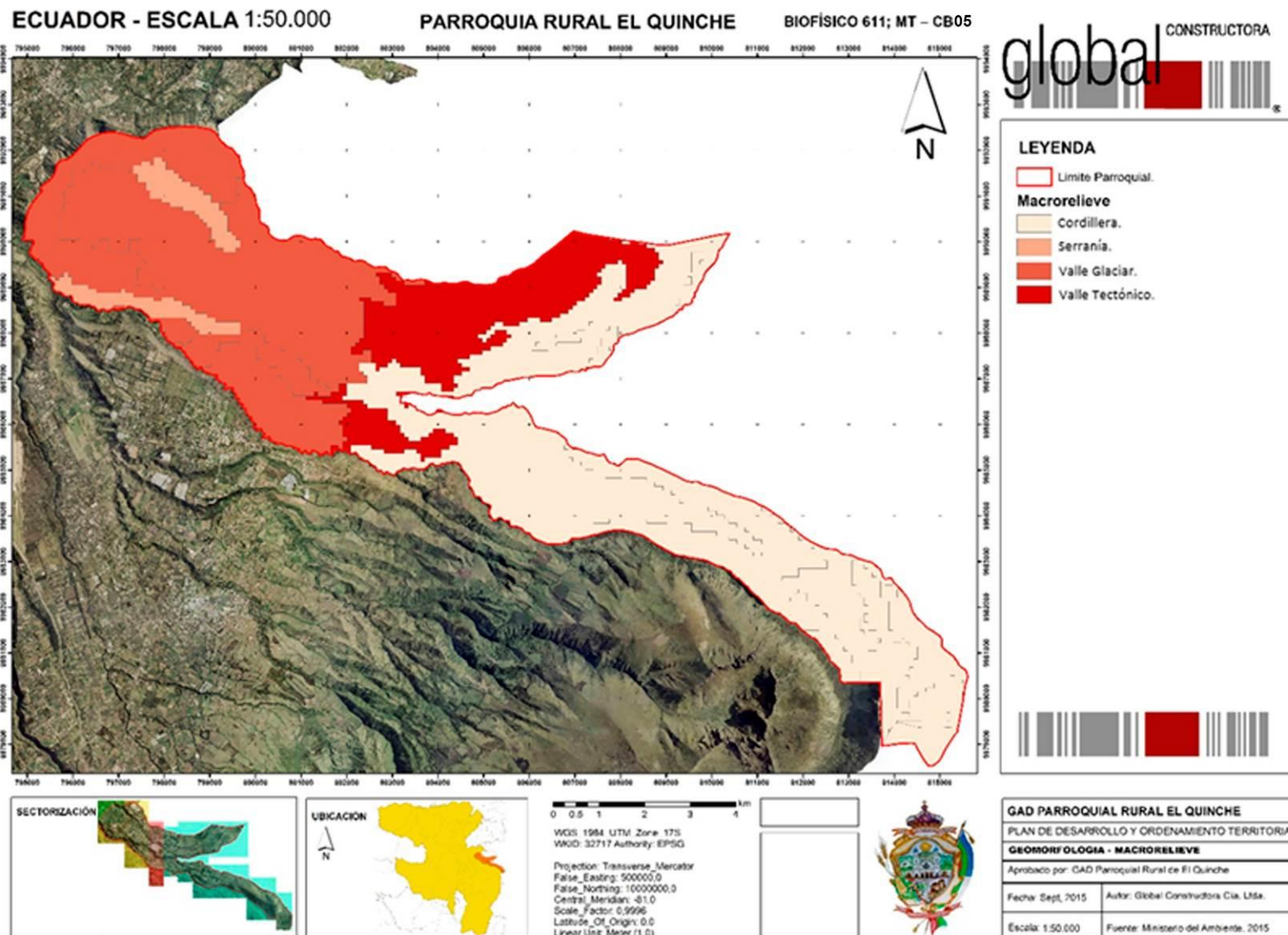

Ilustración 13. **BIOFÍSICO 611; MT - CB17 UNIDADES GEOMORFOLÓGICAS - MESORELIEVE.**

Fuente: MAGAP, 2015.
Consultoría por: GLOBAL CONSTRUCTORA®.
Realizado en: Septiembre del 2015.

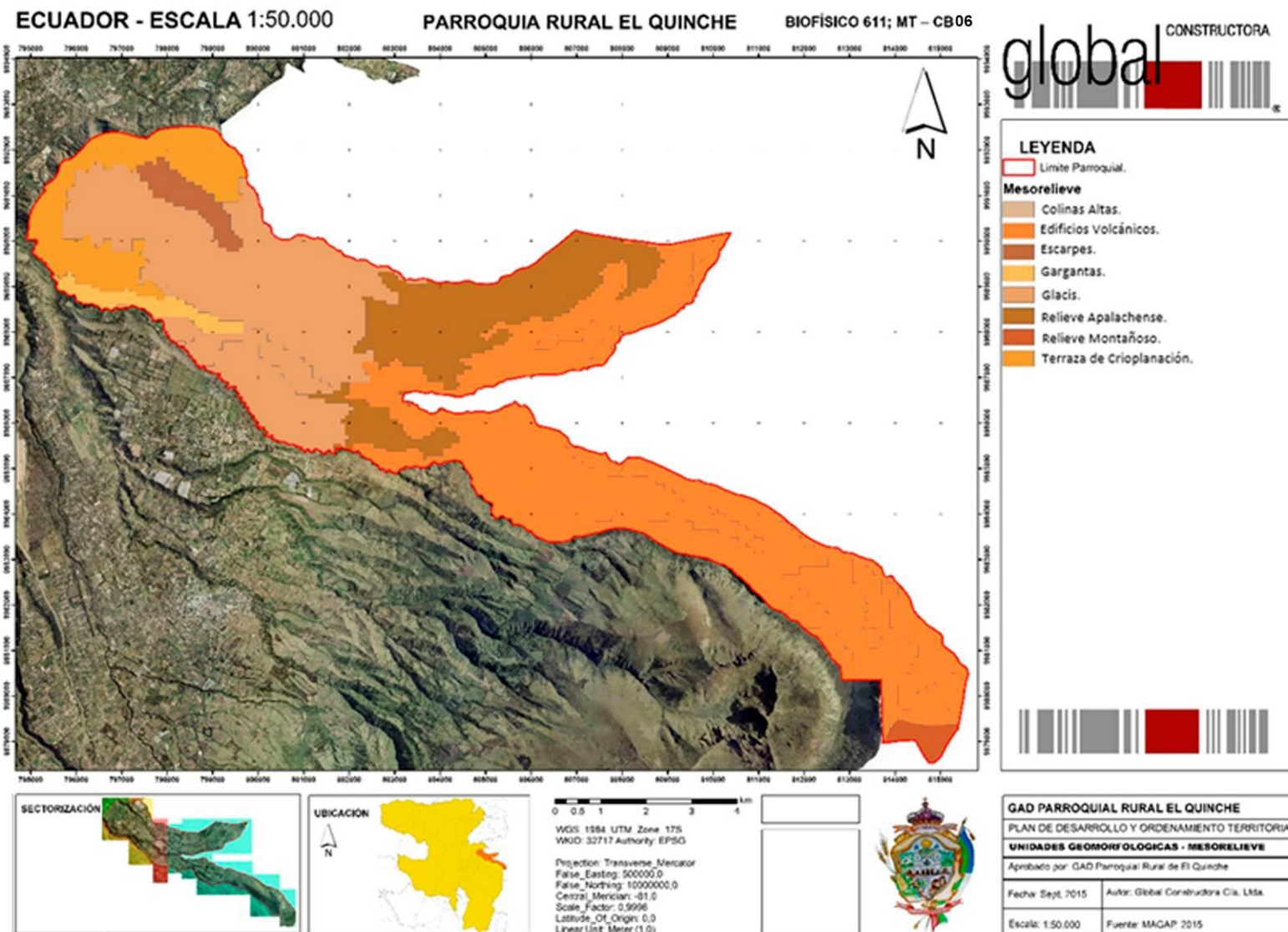

EDAFOLOGÍA.

A continuación se presenta los tipos de suelo existente en la Parroquia; así:

ORDEN	SUBORDEN	GRAN GRUPO	TEXTURA	%
Mollisol.	Udoll.	Argiudoll.	Fina.	7,20
		Duriudoll.	Media.	10,31
		Hapludoll.	Media.	9,52
	Ustoll.	Durustoll.	Media.	8,30
		Haplustoll.	Moderadamente gruesa.	3,91
		Haplustoll (Argiustoll).	Moderadamente gruesa.	3,78
Inceptisol.	Andept.	Dystrandept.	Media.	18,58
		Vitrandept.	Gruesa.	4,64
Entisol.	Orthent.	Troorthent.	Fina.	11,12
		Ustorthent.	Fina/Moderadamente gruesa.	10,28
	Psamment.	Ustipsamment.	Gruesa.	12,32
-----	-----	No aplicable.	No aplicable.	0,04

Tabla 3. **ANÁLISIS EDAFOLÓGICO.**

Fuente: MAGAP, 2015.

Consultoría por: GLOBAL CONSTRUCTORA®.

Realizado en: Septiembre del 2015.

El 43,02% de la parroquia se asienta sobre suelo del tipo Mollisol, de texturas que van desde fina a moderadamente gruesa, mismo que se caracteriza por presentar un horizonte superficial fértil, resultado de la adición a largo plazo de materiales orgánicos derivados de raíces de las plantas. El 33,73, son considerados del tipo Entisol, con texturas finas y moderadamente gruesas, y el 23,22% presenta suelos del orden Inceptisol, con texturas media y gruesa.

Las características antes mencionadas posibilitan usos muy variados, desde la protección total, agroforestería y uso agrícola no restringido.





El Quinche – PDOT Por Global Consultora de GLOBAL CONSTRUCTORA



Ilustración 14.
**BIOFÍSICO 611; MT –
CB12 TAXONOMÍA
DEL SUELO.**

Fuente: MAGAP, 2015.
Consultoría por: GLOBAL
CONSTRUCTORA®.
Realizado en: Septiembre
del 2015.

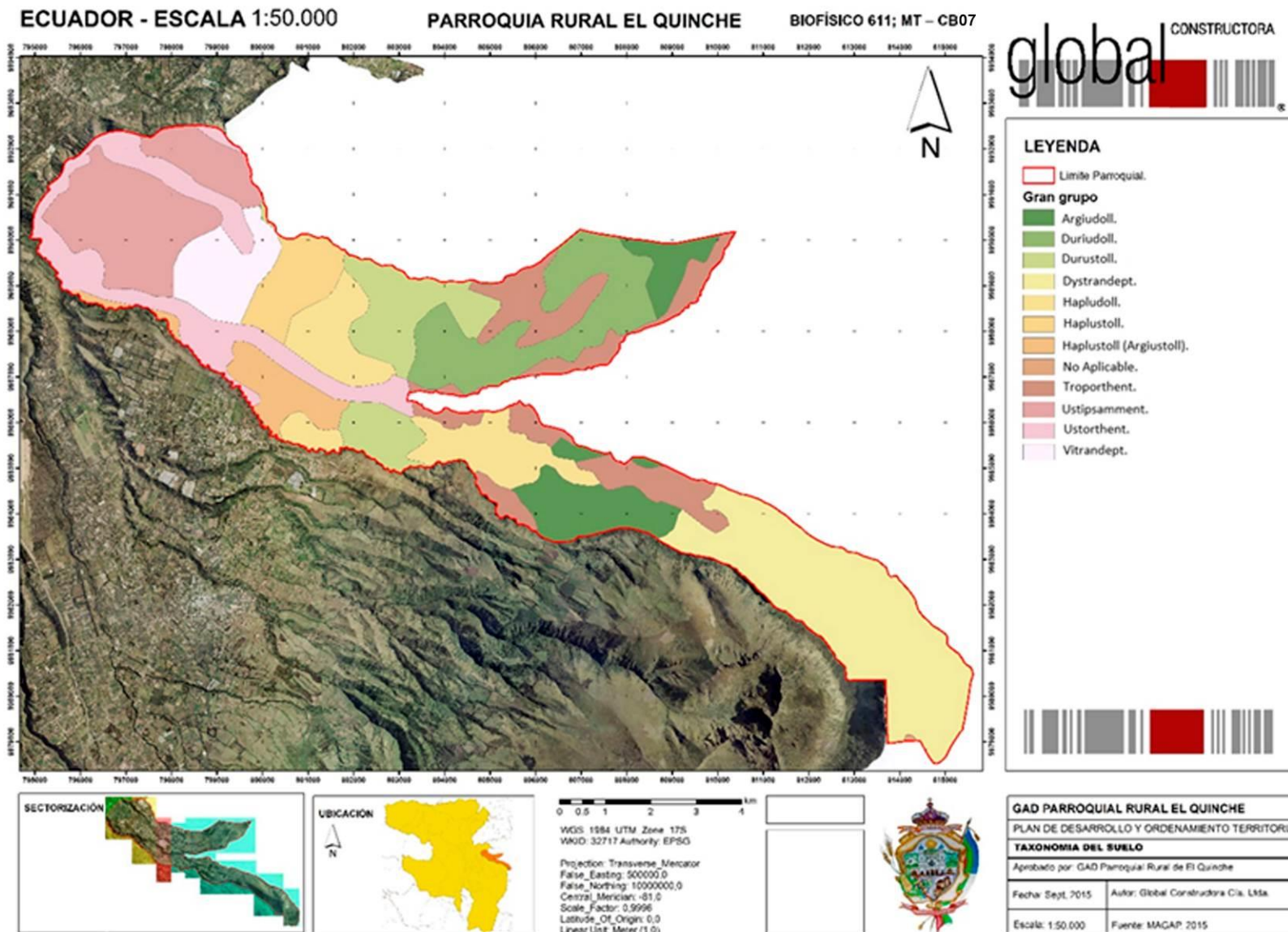

El Quinche – PDOT Por Global Consultora

de GLOBAL CONSTRUCTORA



Ilustración 15.
**BIOFÍSICO 611; MT –
CB13 TEXTURA DEL
SUELO.**

Fuente: MAGAP, 2015.
Consultoría por: GLOBAL
CONSTRUCTORA®.
Realizado en: Septiembre
del 2015.

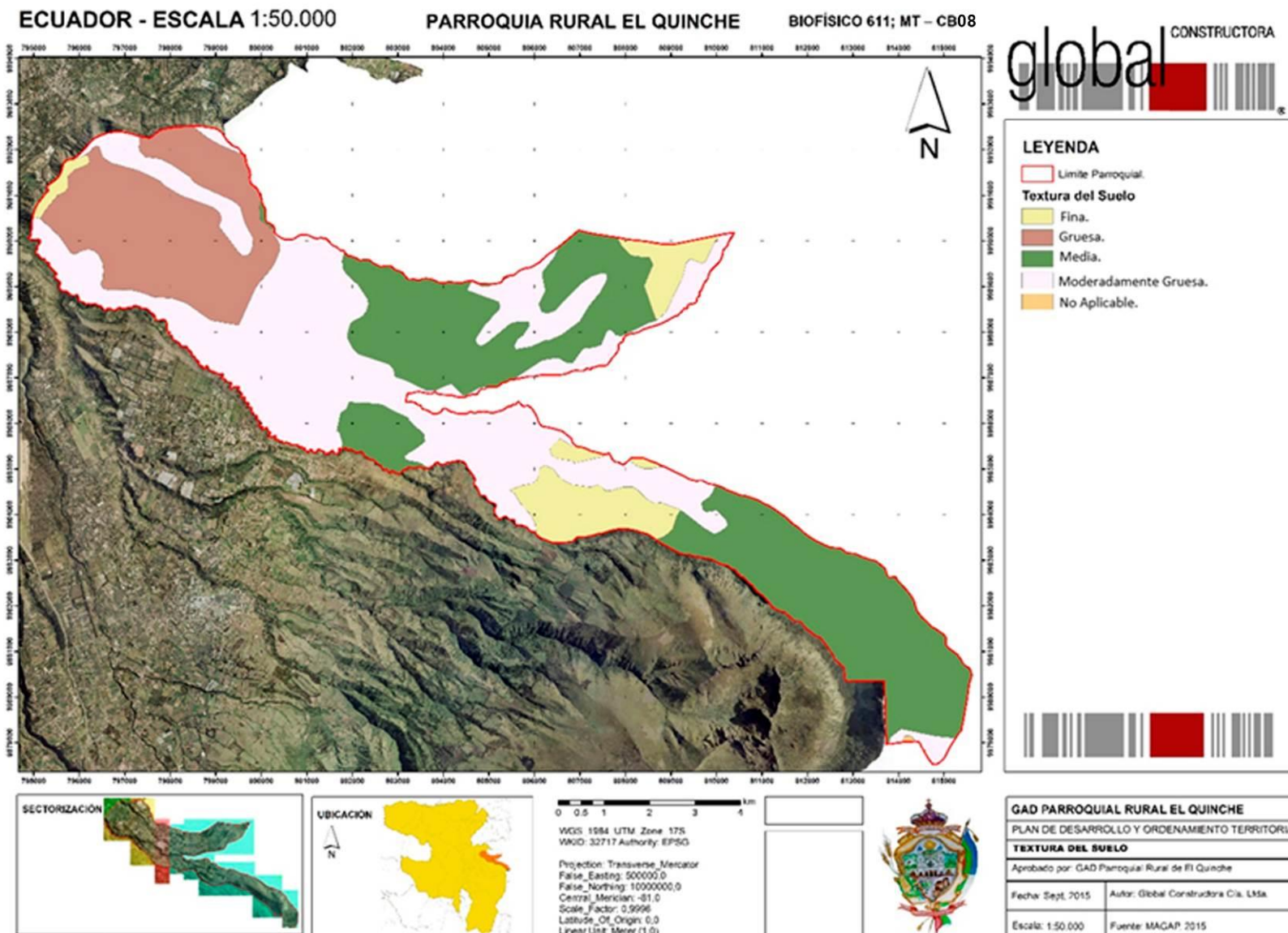

COBERTURA VEGETAL.

El análisis geomático de superposición de la Parroquia en relación a las Zonas de Vida o Bioma (Holdridge) arrojó la siguiente información:

ZONA DE VIDA	%
Estepa espinosa montano bajo.	5,20
Bosque seco montano bajo.	43,16
Bosque húmedo montano.	39,83
Bosque muy húmedo sub alpino.	11,69
Bosque pluvial sub alpino.	0,13

TABLA 4. **ANÁLISIS EDAFOLÓGICO.**

Fuente: MAGAP, 2015.

Consultoría por: GLOBAL CONSTRUCTORA®.

Realizado en: Septiembre del 2015.

La mayor parte de la superficie de la Parroquia se asienta sobre la Zona de Vida “Bosque seco montano bajo” con un 43,16% y “Bosque húmedo montano” con un 39,83%. En menor porcentaje se evidencia la presencia de “Bosque muy húmedo sub alpino”, “Estepa espinosa montano bajo” y “Bosque pluvial sub alpino”, con el 11,69%, 5,20% y 0,13%, respectivamente. *Ver Ilustración 16*

Identificamos, además en la *Ilustración 17*, la existencia de formaciones vegetativas sobre los siguientes ecosistemas:

- Bosque y Arbustal semideciduo del norte de los Valles.
- Herbazal del Páramo.
- Arbustal siempreverde montano del norte de los Andes.

Bosque siempreverde montano alto del Norte de la Cordillera Oriental de los Andes.





El Quinche – PDOT Por Global Consultora

de GLOBAL CONSTRUCTORA



Ilustración 16. **BIOFÍSICO 611; MT – CB08 COBERTURA VEGETAL.**
Fuente: MAGAP, 2015.
Consultoría por: GLOBAL CONSTRUCTORA®.
Realizado en: Septiembre del 2015.



El Quinche – PDOT Por Global Consultora

de GLOBAL CONSTRUCTORA

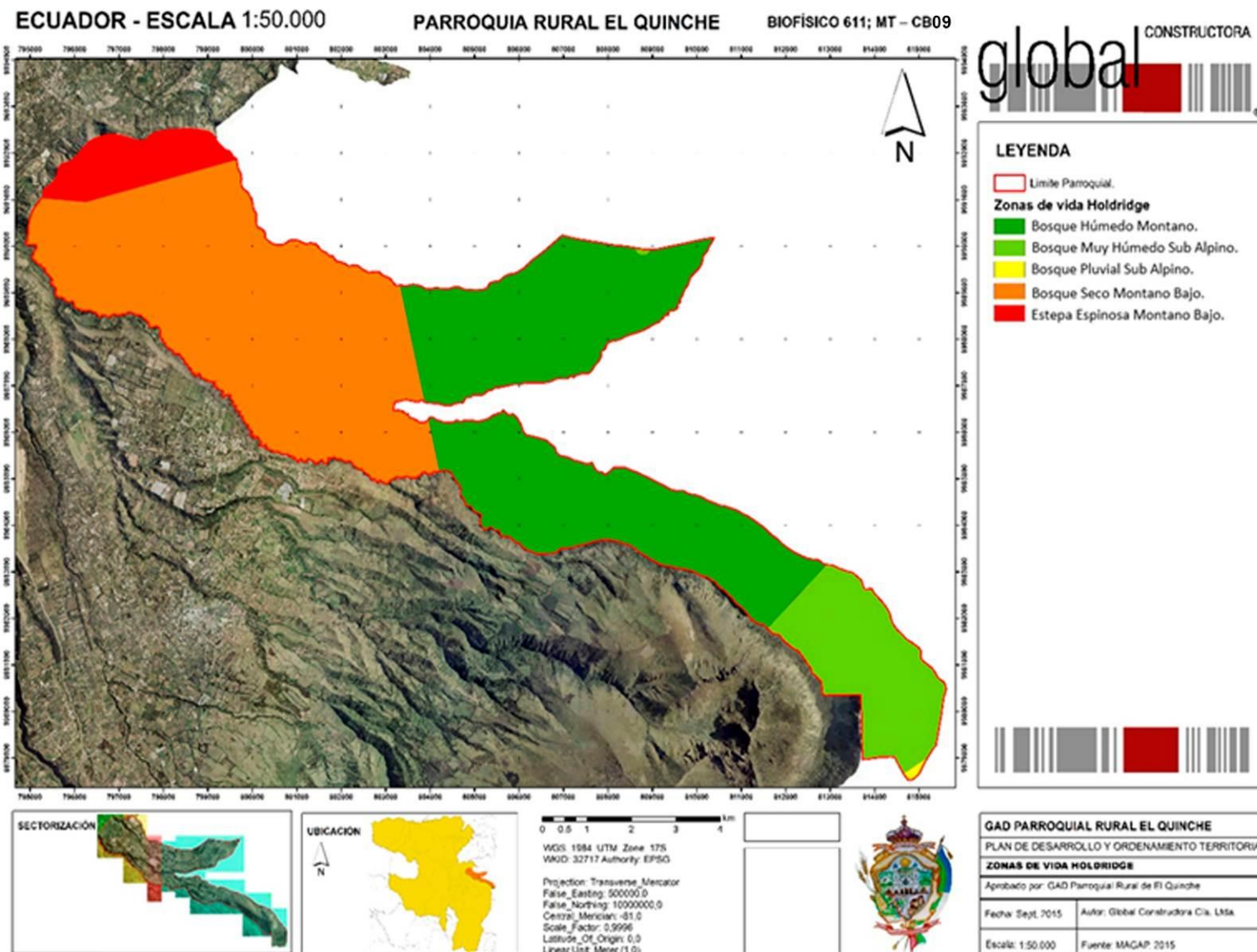

Ilustración 17.
BIOFÍSICO 611; MT – CB05 ECOSISTEMAS.
Fuente: MAE, 2015.
Consultoría por: GLOBAL CONSTRUCTORA®.
Realizado en: Septiembre del 2015.



El sector presenta zonas agrícolas, con cultivos de ciclo corto y bajo sistemas de rotación, pudiéndose observar, principalmente, cultivares como: maíz (*Zea mays*), col (*Brassica oleracea viridis*), alfalfa (*Medicago sativa*), cebolla (*Allium cepa*), lechuga (*Lactuca sativa*); y frutales como: mandarina (*Citrus reticulata*) y fresas (*Fragaria vesca*).

El trabajo de campo evidenció, además, prácticas agrícolas de monocultivos en invernaderos de rosales.

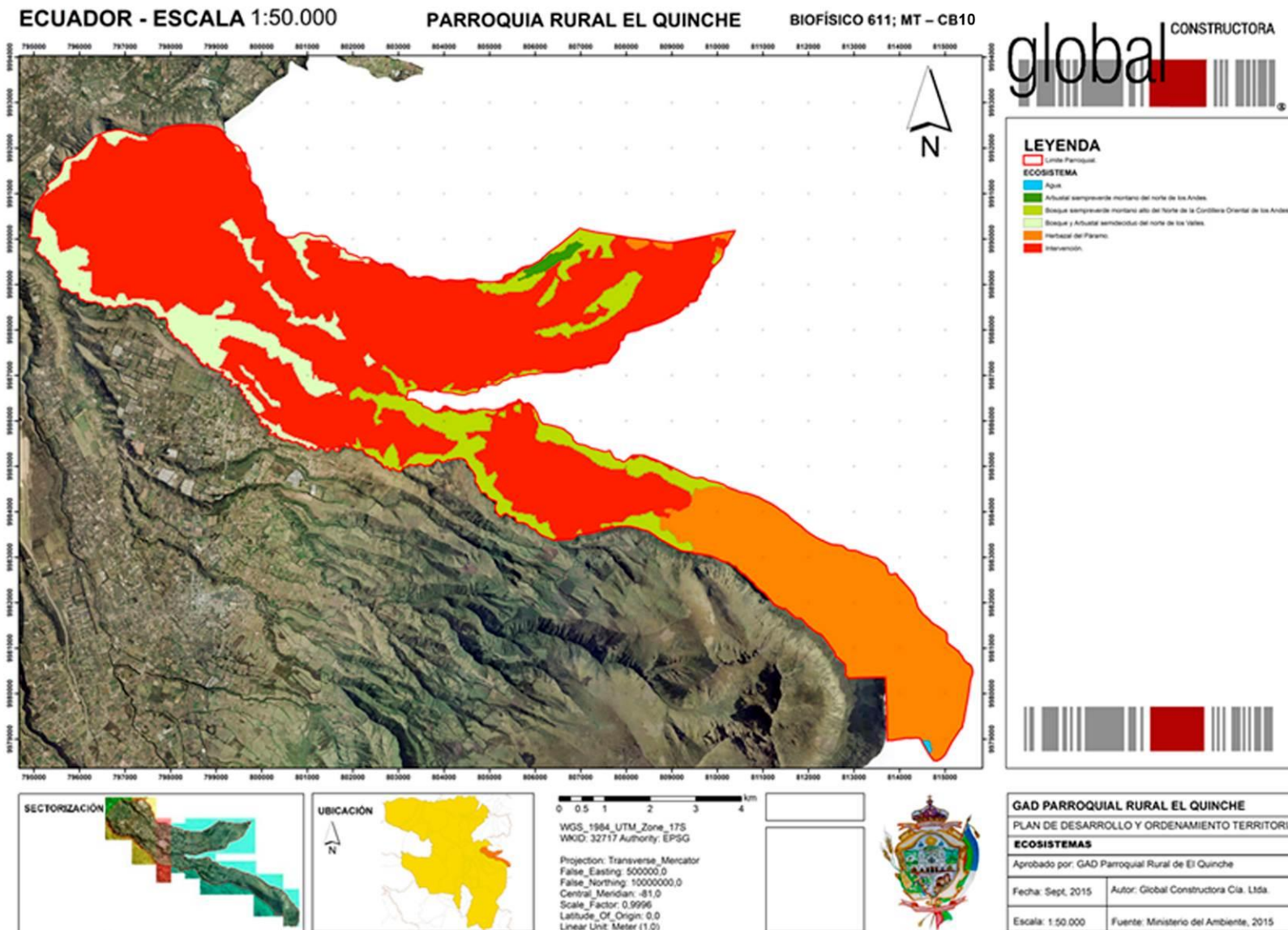

Imagen 3. **FLORA IDENTIFICADA IN SITU - *Brassica oleracea viridis*.**

Fuente: Fotografía tomada in situ, 2015.

Consultoría por: GLOBAL CONSTRUCTORA®.

Realizado en: Septiembre del 2015





Imagen 4. **FLORA IDENTIFICADA IN SITU - Fragaria vesca.**

Fuente: Fotografía tomada in situ, 2015.

Consultoría por: GLOBAL CONSTRUCTORA®.

Realizado en: Septiembre del 2015.



Imagen 5. **PRESENCIA DE VIVEROS DE ROSALES.**

Fuente: Fotografía tomada in situ, 2015.

Consultoría por: GLOBAL CONSTRUCTORA®.

Realizado en: Septiembre del 2015.





CLASIFICACIÓN DEL SUELO.

Para el análisis de la presente se realizó una clasificación supervisada por pixel de la Ortofotografía obtenida en el IGM, escala 1:50000 generada a partir de la toma de fotografía aérea; clasificando el suelo de la siguiente manera:

- Área antrópica.- El 9,37 % corresponde a la zona intervenida, identificando infraestructura civil destinada con fines residenciales, comerciales y de comunicación. El análisis realizado devela el poco desarrollo urbanístico existente en el sector.
- Área de cultivos.- El 25,61 % se presenta como una zona agrícola, de cultivos de ciclo corto y frutales, evidenciándose la utilización de una agricultura rotativa de productos característicos del piso climático y geografía del sector. La zona agrícola cuenta, además, con la presencia de viveros para el desarrollo de rosales.
- Zona arbustiva y pajonales.- El 54,25% del territorio de la Parroquia se exhibe con cobertura vegetal del tipo arbustivo y herbácea, constituyéndose además con pajonales. No se evidencia alteración antrópica por lo que se ha establecido como una zona de conservación.
- Zona boscosa.- El 10,67 % se presenta como una zona con cubierta vegetal de tipo arbóreo que han formado relictos de bosques, caracterizada por la presencia de árboles de más de 10 cm de DAP (diámetro a la altura del pecho), principalmente *Eucalyptus globulus Labill.* El trabajo de campo evidenció un bajo grado de deforestación, esto debido principalmente a la topografía del sector.





El Quinche – PDOT Por Global Consultora

de GLOBAL CONSTRUCTORA

ECUADOR - ESCALA 1:50.000

PARROQUIA RURAL EL QUINCHE

BIOFÍSICO 611; MT – CB11

global CONSTRUCTORA

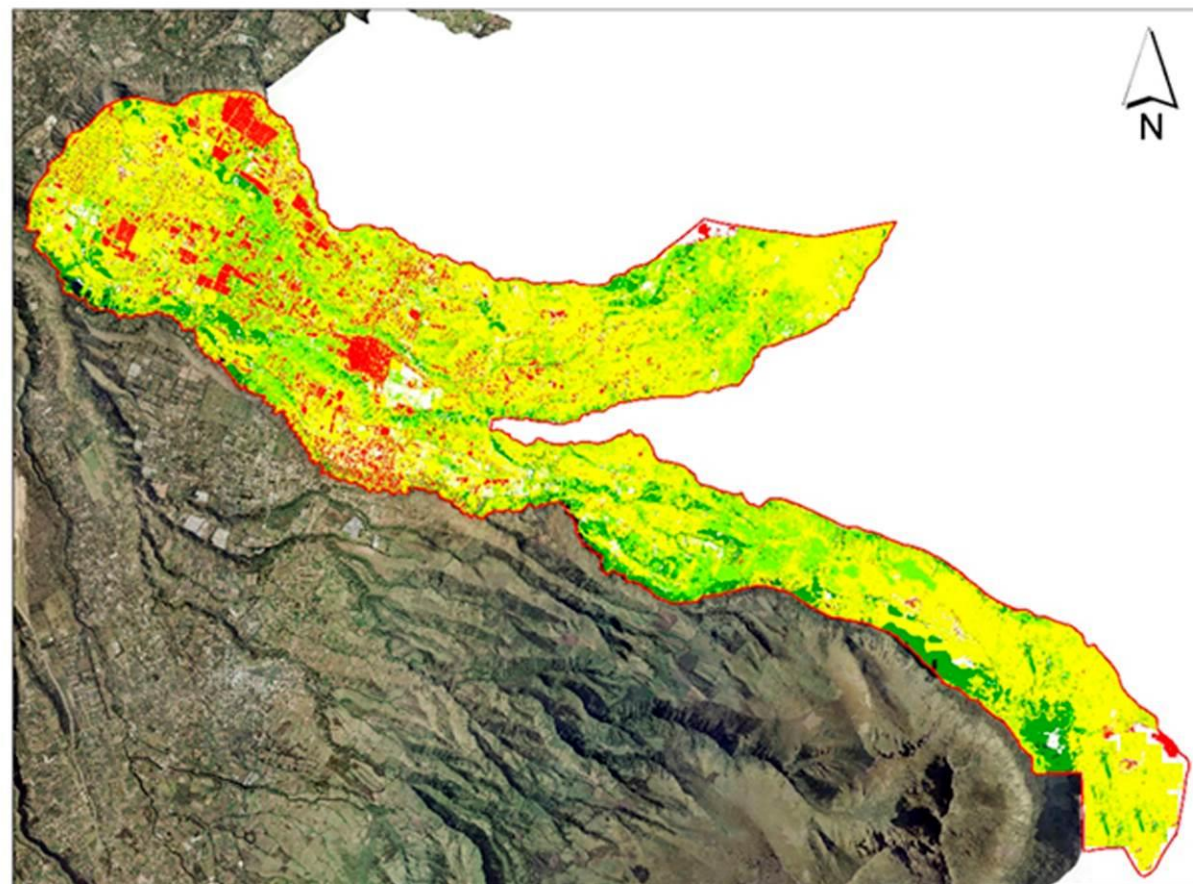

LEYENDA

- Limite Parroquial.
- Área antropica.
- Área de cultivos.
- Zona arbustiva y pajonales.
- Zona Boscosa.

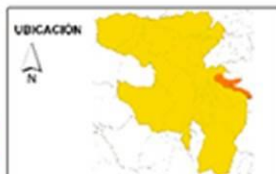
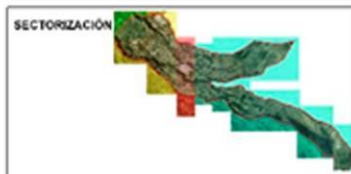

0 0.5 1 2 3 4 km
WGS 1984 UTM Zone 17S
WKID: 32717 Authority: EPSG

Projection: Transverse_Mercator
False_Easting: 500000.0
False_Northing: 1000000.0
Central_Meridian: -81.0
Scale_Factor: 0.9996
Latitude_Of_Origin: 0.0
Linear Unit: Meter (1.0)



GAD PARROQUIAL RURAL EL QUINCHE

PLAN DE DESARROLLO Y ORDENAMIENTO TERRITORIAL

USO ACTUAL DEL SUELO

Aprobado por: GAD Parroquial Rural de El Quinche

Fecha: Sept. 2015 Autor: Global Consultora Cia. Ltda.

Escala: 1:50.000 Fuente: IGM, 2015

Ilustración 18.
BIOFÍSICO 611; MT – CB19 USO DEL SUELO.
Fuente: IGM, 2015.
Consultoría por: GLOBAL CONSTRUCTORA®.
Realizado en: Septiembre del 2015.



CAPACIDAD DE USO Y USO ACTUAL DEL SUELO.

El suelo de la parroquia presenta las siguientes aptitudes de uso:

APTITUD DE USO	DESCRIPCIÓN	%
Bosque.	Forestación, reforestación y mantenimiento de la cobertura vegetal natural, limitaciones importantes.	11,10
Cultivos.	Agricultura con limitaciones ligeras, mecanización y riego muy fáciles. Agricultura con limitaciones muy importantes (textura), mecanización y riego muy fáciles. Agricultura con limitaciones muy importantes (textura), mecanización y riego difíciles. Agricultura con limitaciones importantes (textura), mecanización especializada y riego difícil. Agricultura con limitaciones importantes (pendiente), mecanización difícil y riego difícil a imposible.	32,99
Pastos.	Zonas marginales para la agricultura, mejoramiento de pastos naturales existentes, limitaciones importantes.	51,59
Sin uso agropecuario.	Sin uso agropecuario.	4,33

Tabla 5. **ANÁLISIS DE APTITUD DE SUELO.**

Fuente: MAGAP, 2015.

Consultoría por: GLOBAL CONSTRUCTORA®.

Realizado en: Septiembre del 2015.

El 51,59% de la superficie de la Parroquia se presenta como zonas marginales para el desarrollo de la agricultura, pudiendo ser utilizada para el mejoramiento de pastos naturales existentes, el 32,99% presenta aptitudes para el desarrollo de la agricultura con limitaciones importantes, especialmente en la textura del suelo y sistemas de riego tradicional o mecanizado, el 11,10% evidencia capacidades del suelo para labores de forestación, reforestación y mantenimiento de la cobertura vegetal natural existente.





El Quinche – PDOT Por Global Consultora

de GLOBAL CONSTRUCTORA

ECUADOR - ESCALA 1:50.000

PARROQUIA RURAL EL QUINCHE

BIOFÍSICO 611; MT – CB12

global CONSTRUCTORA



Ilustración 19.
**BIOFÍSICO 611; MT –
CB02 APTITUD
AGRÍCOLA.**

Fuente: MAGAP, 2015.
Consultoría por: GLOBAL
CONSTRUCTORA®.
Realizado en: Septiembre
del 2015.

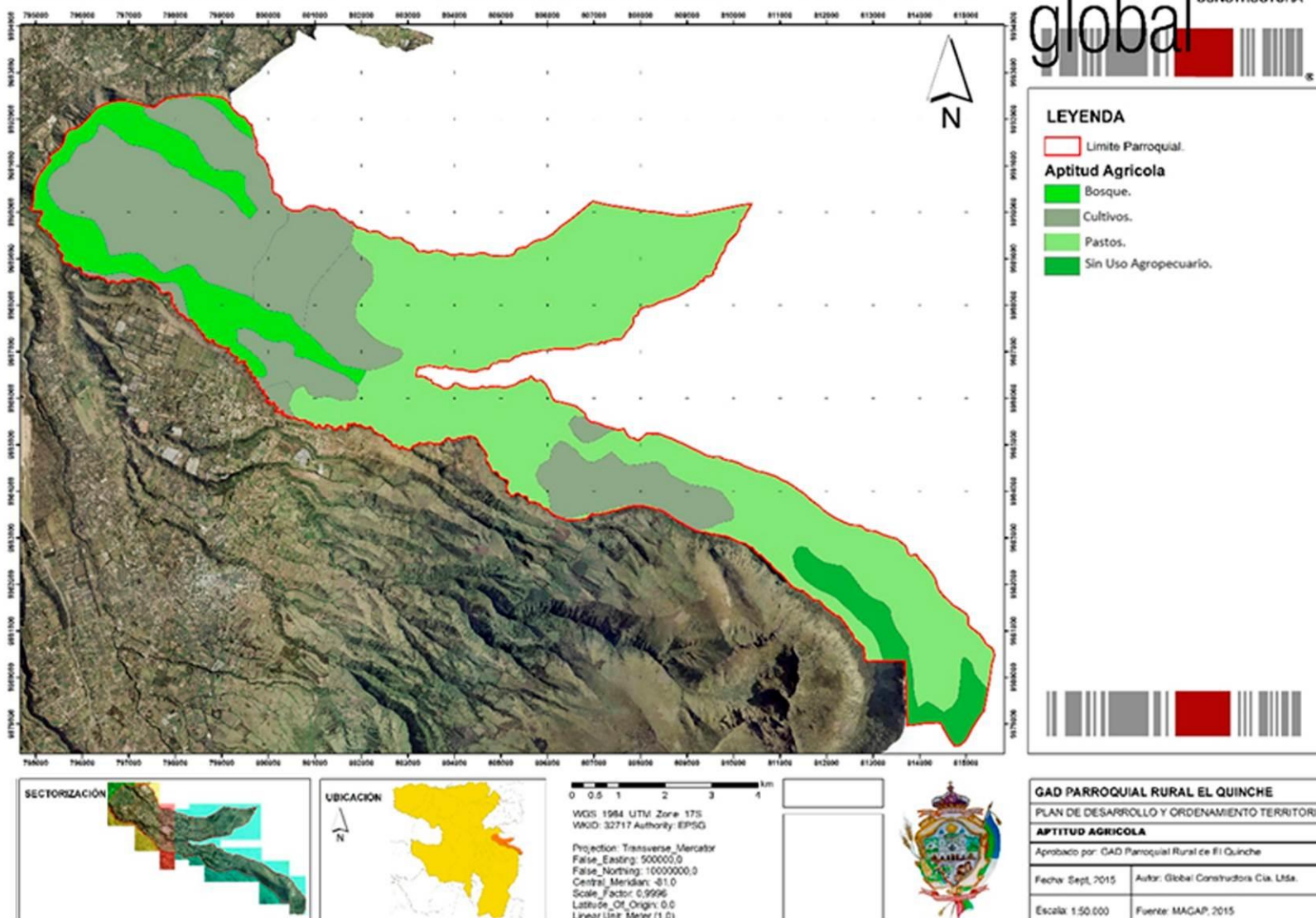

Actualmente el suelo se encuentra utilizándose de la siguiente manera:

USO	COBERTURA	DESCRIPCIÓN	TEMPORALIDAD	%
Tierras improductivas.	Eriales (otras áreas).	Área erosionada.	No aplicable.	3,61
Agrícola.	Agropecuarias.	Cultivos de ciclo corto en áreas en proceso de erosión. 50% cultivos bajo invernadero - 50% maíz. Frutales.	Anual o ciclo corto. Semi perenne. Permanente o perenne.	50,84
Pecuario.	Agropecuarias.	50% pasto cultivado - 50% pasto natural.	No aplicable.	7,59
Agrícola conservación y protección.	- Agropecuarias.	50% pasto cultivado - 50% vegetación arbustiva.	No aplicable.	10,46
Conservación y protección.	Vegetación arbustiva y herbácea.	Paramo. Paramo. Vegetación arbustiva.	No aplicable. No aplicable. No aplicable.	27,47
Cuerpo de agua.	Cuerpos de agua.	Cuerpo de agua natural.	No aplicable.	0,04

Tabla 6. **ANÁLISIS DE USO DEL SUELO.**

Fuente: MAGAP, 2015.

Consultoría por: GLOBAL CONSTRUCTORA®.

Realizado en: Septiembre del 2015.

La mayor parte del territorio parroquia es utilizado con fines agrícolas y de conservación y protección, representando el 50, 84% y 27,47%, respectivamente; mientras que el menor porcentaje se establecen las tierras no productivas (3,61%) y cuerpos de agua (0,04%).





El Quinche – PDOT Por Global Consultora de GLOBAL CONSTRUCTORA



Ilustración 20.
BIOFÍSICO 611; MT – CB15 USO DEL SUELO.
Fuente: MAGAP, 2015.
Consultoría por: GLOBAL CONSTRUCTORA®.
Realizado en: Septiembre del 2015.



A continuación se presenta los conflictos existentes con respecto al uso actual del suelo:

CONFLICTO	DESCRIPCIÓN	%
Área urbana.	Área urbana.	0,17
Bien utilizado, uso adecuado.	Área donde coincide el uso actual y la aptitud de la tierra.	38,71
Erosión.	Erosión.	6,34
Cuerpos de agua.	Cuerpos de agua.	0,04
Conflictos por sobre utilización.	Área donde la aptitud de la tierra esta siendo aprovechada en forma más intensiva que la que puede soportar el recurso por sus características biofísicas, el uso es inadecuado.	50,91
Conflictos por sub utilización.	Área donde la aptitud de la tierra es utilizada con menor intensidad de la que puede soportar el recurso, lo que determina un bajo aprovechamiento del recurso, que puede no causar el deterioro directo en el área.	6,53

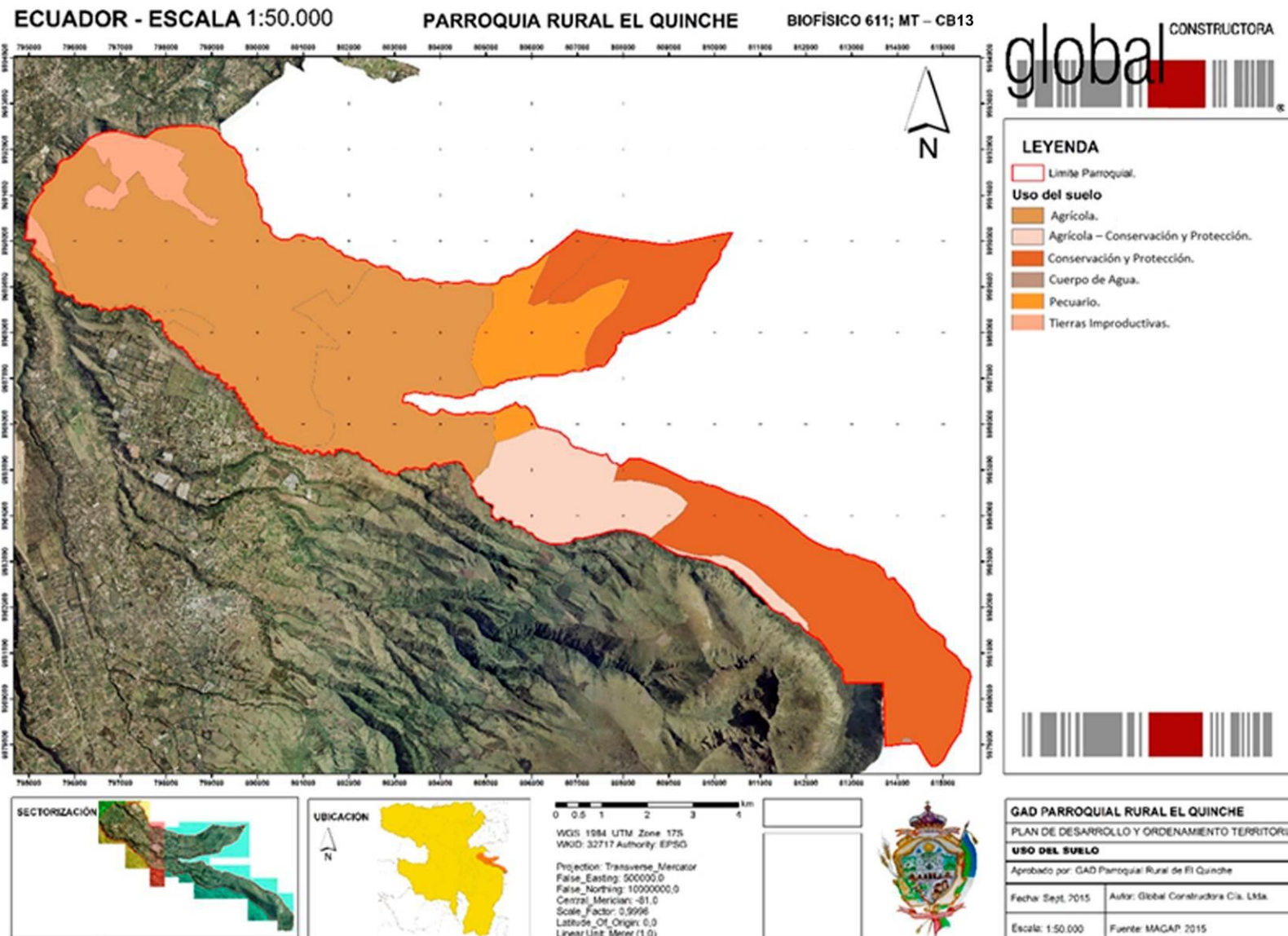
Tabla 7. **ANÁLISIS DE CONFLICTOS EN EL USO DEL SUELO.**

Fuente: MAGAP, 2015.

Consultoría por: GLOBAL CONSTRUCTORA®.

Realizado en: Septiembre del 2015.

El análisis realizado devela que el 50,91% de la Parroquia presenta conflictos por sobreutilización del suelo, seguido por el 38,71% que se establece como una utilización adecuada en dependencia de la aptitud del suelo. Encontramos, además, que el 6,53% presentan conflictos por sub utilización, sin embargo, no representa un deterioro directo al suelo.





El Quinche – PDOT Por Global Consultora de GLOBAL CONSTRUCTORA



Ilustración 21.
**BIOFÍSICO 611; MT –
CB07 CONFLICTOS DE
USO DE SUELO.**

Fuente: MAGAP, 2015.
Consultoría por: GLOBAL
CONSTRUCTORA®.
Realizado en: Septiembre
del 2015.

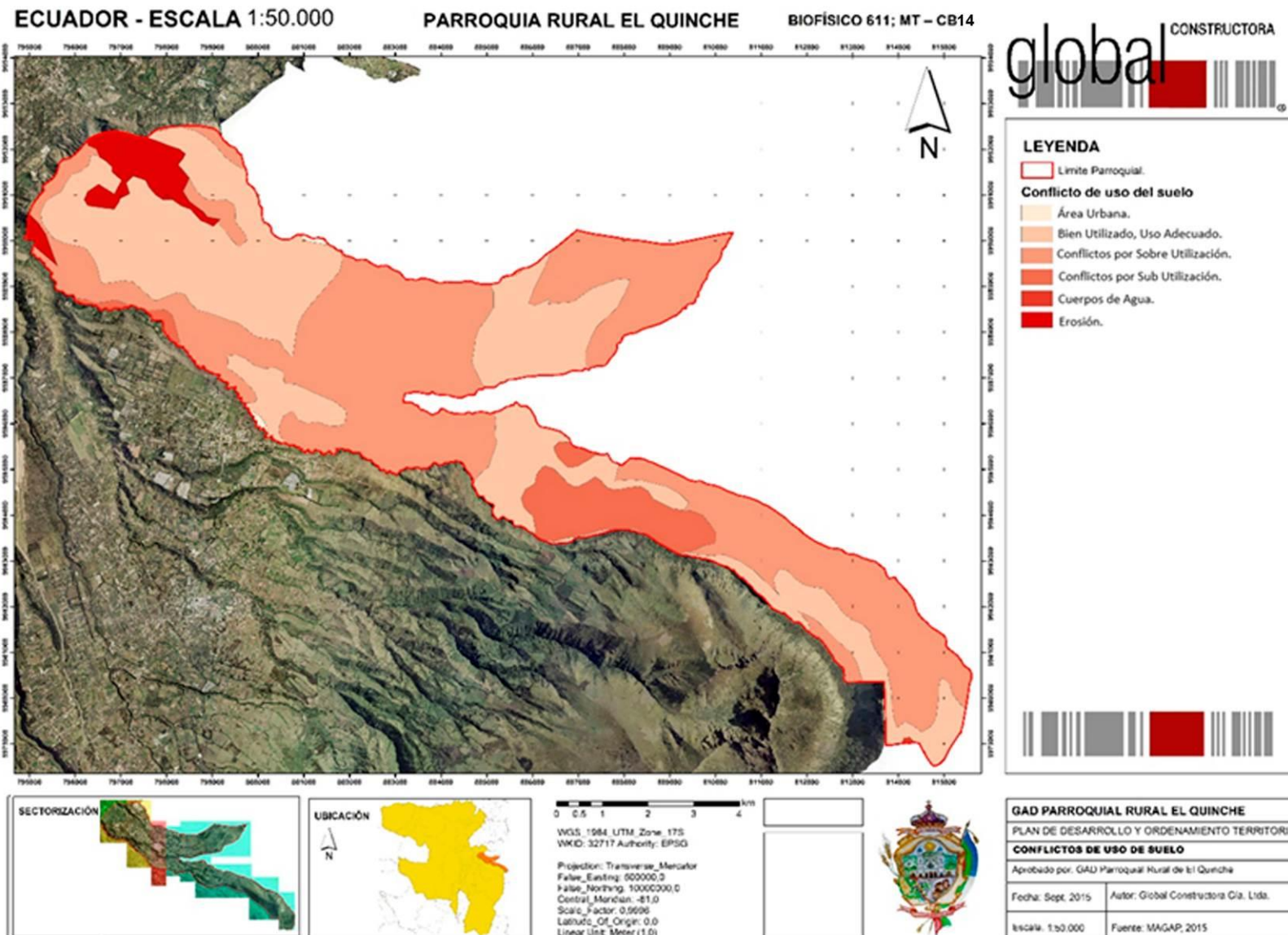

RIESGOS NATURALES.

AMENAZAS NATURALES.

Para la identificación y determinación de la probabilidad de ocurrencia o no de amenazas naturales se utilizó análisis geomáticos de superposición y proximidad de la Parroquia sobre la base de niveles temáticos digitales, derivados del uso los SIG's (Sistemas de Información Geográfico), estructurándose mapas temáticos. La identificación de las amenazas naturales existentes se detalla a continuación:

AMENAZAS NATURALES	RIESGO	PROBABILIDAD DE OCURRENCIA
Actividad volcánica.	Caída de ceniza, material piroclástico y zonas de lahares.	La Parroquia no presenta zonas de peligro con respecto a eventos de caída de ceniza y material piroclástico; así como lahares. No se registra influencia de actividades volcánicas.
Ruptura de fallas geológicas o fricción en los bordes de las placas tectónicas.	Movimientos sísmicos.	<p>PROBABILIDAD NULA.</p> <p>La Parroquia se asienta sobre un sistema transcurrente dextral e inverso del callejón interandino nororiente, estableciéndose como una zona de muy alta intensidad sísmica.</p>
Condiciones ambientales adversas.	Inundaciones.	<p>PROBABILIDAD MUY ALTA.</p> <p>El noroeste de la Parroquia se establece como un área propensa a inundaciones provocadas por fuertes precipitaciones o desbordamientos de ríos.</p> <p>PROBABILIDAD ALTA.</p>

Tabla 8. **RIESGOS NATURALES IDENTIFICADOS.**

Fuente: EPN, 2015.

Consultoría por: GLOBAL CONSTRUCTORA®.

Realizado en: Septiembre del 2015.





El Quinche – PDOT Por Global Consultora

de GLOBAL CONSTRUCTORA

ECUADOR - ESCALA 1:50.000

PARROQUIA RURAL EL QUINCHE

BIOFÍSICO 611; MT – CB15

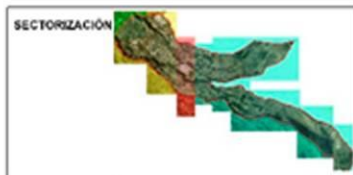
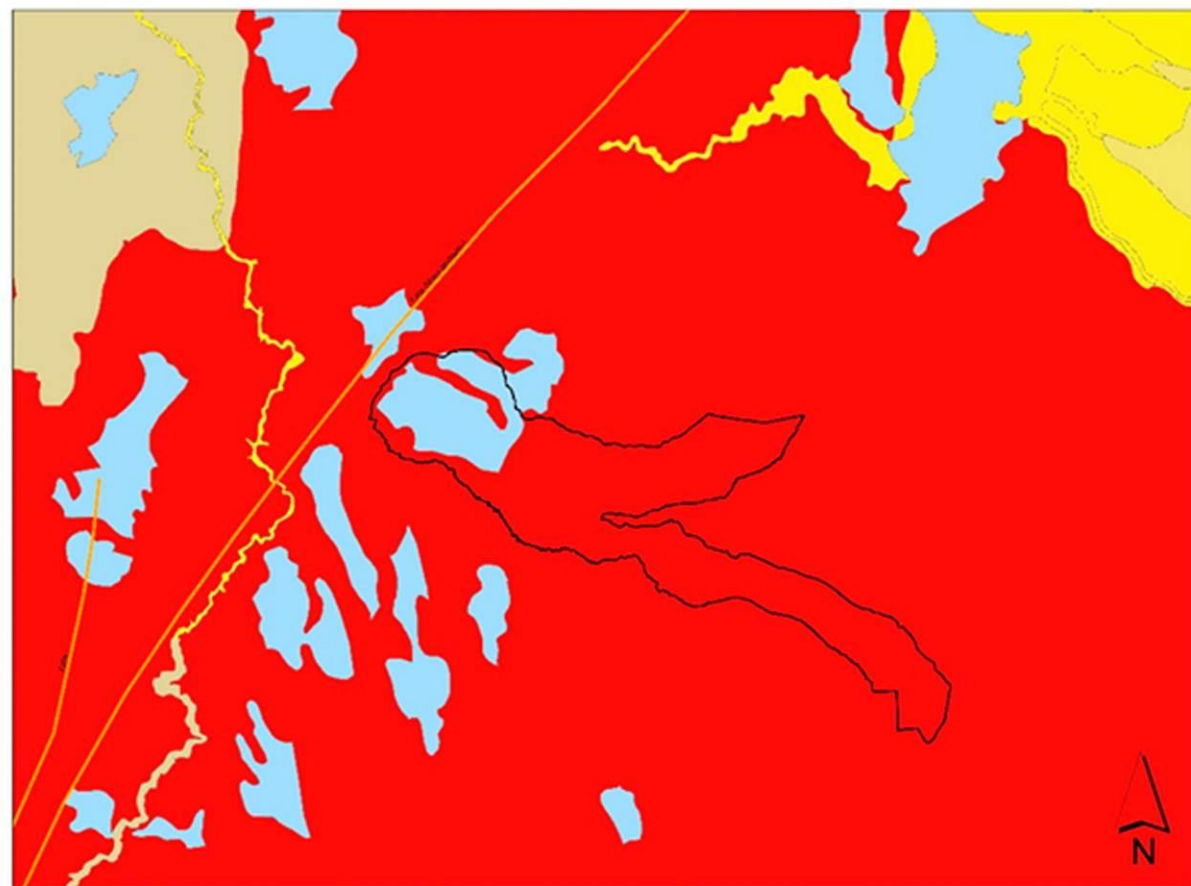

GAD PARROQUIAL RURAL EL QUINCHE	
PLAN DE DESARROLLO Y ORDENAMIENTO TERRITORIAL	
AMENAZAS NATURALES	
Aprobado por: GAD Parroquial Rural de El Quinche	
Fecha: Sept. 2015	Autor: Global Consultora Cía. Ltda.
Escala: 1:50.000	Fuente: EPN, 2015

Ilustración 22.
**BIOFÍSICO 611; MT –
CB18 AMENAZAS
NATURALES.**
Fuente: EPN, 2015.
Consultoría por:
GLOBAL
CONSTRUCTORA®.
Realizado en:
Septiembre del 2015.



AMENAZAS ANTRÓPICAS.

Mediante la aplicación de mecanismos de percepción social (entrevistas informales) aplicados a la población del sector y visita de campo se identificaron las siguientes amenazas antrópicas:

AMENAZAS ANTRÓPICAS	RIESGO	PROBABILIDAD DE OCURRENCIA
Inconciencia ciudadana (pirómanos).	Incendios forestales.	Las altas temperaturas ambientales, debido a las condiciones climáticas, sumadas a la inconciencia ciudadana han dado lugar la existencia de incendios forestales de gran magnitud. PROBABILIDAD MUY ALTA.
Disposición inadecuada de desechos sólidos en quebradas.	Deslizamientos e inundaciones.	Se registra disposición inadecuada de desechos sólidos domiciliarios y escombros (botes ilegales de basura) en quebradas, interrumpiendo el paso natural de aguas de escorrentía. PROBABILIDAD ALTA.
Descarga de efluentes residuales sin tratamiento.	Enfermedades de origen biológico.	Se evidencia la descarga de efluentes residuales de origen doméstico proveniente de la red de alcantarillado sin tratamiento hacia el ambiente. PROBABILIDAD ALTA.

Tabla 9. **RIESGOS ANTRÓPICOS IDENTIFICADOS.**

Fuente: Levantamiento de Información de Campo, 2015.

Consultoría por: GLOBAL CONSTRUCTORA®.

Realizado en: Septiembre del 2015.





PROBLEMAS AMBIENTALES RELACIONADOS CON LA AGRICULTURA.

PROBLEMÁTICA	IMPACTO AMBIENTAL	CAUSA	EFEECTO
Uso de productos agroquímicos no amigables con el ambiente.	Contaminación del suelo. Contaminación de cuerpos de agua.	Desconocimiento de los efectos del uso de productos agroquímicos y la existencia de productos más amigables con el ambiente. Diferencia de costos, siendo más accesibles económicamente los productos agroquímicos.	Desertificación del suelo. Baja producción agrícola.

Tabla 10. **PROBLEMAS AMBIENTALES RELACIONADOS CON LA AGRICULTURA IDENTIFICADOS.**

Fuente: Levantamiento de Información de Campo, 2015.

Consultoría por: GLOBAL CONSTRUCTORA®.

Realizado en: Septiembre del 2015.

IDENTIFICACIÓN Y DESCRIPCIÓN DE IMPACTOS AMBIENTALES.

Con el fin de identificar los diferentes impactos ambientales presentes dentro de la Parroquia se desarrolló una LISTA DE CONTROL Y VERIFICACIÓN, la misma que permitió establecer para cada agente generador de impactos, las diferentes afectaciones producidas; en base al resultado de este análisis se pudo definir los componentes ambientales alterados; así:

ASPECTO AMBIENTAL	IMPACTO AMBIENTAL	NATURALEZA IMPACTO	NIVEL AFECTACIÓN
Generación de ruido y material particulado por fuentes móviles debido al uso de vehículos livianos, públicos y privados.	Afectación a la calidad del aire e incremento de los niveles de intensidad sonora.	(-)	Muy bajo.
Disposición inadecuada de desechos sólidos domiciliarios y de escombros en quebradas.	Afectación a la calidad del suelo, agua y paisaje.	(-)	Alto.
Descarga de aguas residuales sin tratamiento.	Afectación a la calidad del agua y salud humana.	(-)	Alto.
Existencia de incendios	Pérdida de flora y fauna	(-)	Alto.



forestales. y afectación a la calidad
de aire y suelo.

Tabla 11. **LISTA DE CONTROL DE IMPACTOS AMBIENTALES IDENTIFICADOS**

Fuente: Levantamiento de Información de Campo, 2015.

Consultoría por: GLOBAL CONSTRUCTORA®.

Realizado en: Septiembre del 2015.

La descarga de aguas residuales sin tratamiento y disposición inadecuada de los desechos sólidos de origen domiciliario y escombros en quebradas y cercanías de las vías, se presentan como los problemas de contaminación más relevantes existentes dentro de la Parroquia, siendo considerados impactos negativos de intensidad alta y extensión puntual, afectando principalmente a la calidad del recurso agua, suelo, paisaje y a la salud humana.

Otro impacto relevante a considerarse lo constituye los incendios forestales registrados en época seca, mismo que han ocasionado afectación a la calidad de aire y suelo; así como la pérdida de especies florística y faunísticas. El impacto se ha considerado como negativo de intensidad alta y persistencia temporal.

Los impactos ambientales generados por fuentes móviles (vehículos livianos, públicos y privados) han sido considerados de intensidad muy baja, esto debido a la persistencia temporal y periodicidad discontinua que presenta.



Imagen 6. **DISPOSICIÓN INADECUADA DE DESECHOS SÓLIDOS Y ESCOMBROS.**

Fuente: Fotografía tomada in situ, 2015.

Consultoría por: GLOBAL CONSTRUCTORA®.

Realizado en: Septiembre del 2015.





Imagen 7. DESCARGA DE AGUAS RESIDUALES SIN TRATAMIENTO.

Fuente: Fotografía tomada in situ, 2015.

Consultoría por: GLOBAL CONSTRUCTORA®.

Realizado en: Septiembre del 2015.



Imagen 8. EXISTENCIA DE INCENDIOS FORESTALES.

Fuente: Fotografía tomada in situ, 2015.

Consultoría por: GLOBAL CONSTRUCTORA®.

Realizado en: Septiembre del 2015.

IDENTIFICACIÓN DE RECURSOS NATURALES RENOVABLES Y NO RENOVABLES CON VALOR ECONÓMICO, ENERGÉTICO Y AMBIENTAL.

Dentro de la parroquia NO EXISTEN áreas mineras concesionadas o de carácter ilegal, así como bloques petroleros.





El Quinche – PDOT
Por Global Consultora
de GLOBAL CONSTRUCTORA



Ilustración 23.
**BIOFÍSICO 611; MT –
CB11 ÁREAS
MINERAS Y
BLOQUES
PETROLEROS.**
Fuente: ARCOM, 2015.
Consultoría por:
GLOBAL
CONSTRUCTORA®.
Realizado en:
Septiembre del 2015.



POTENCIALIDADES PARA SERVICIOS AMBIENTALES.

Los ecosistemas identificados dentro de la parroquia; dadas sus características similares, poseen la potencialidad de brindar los servicios ambientales que se presentan a continuación:

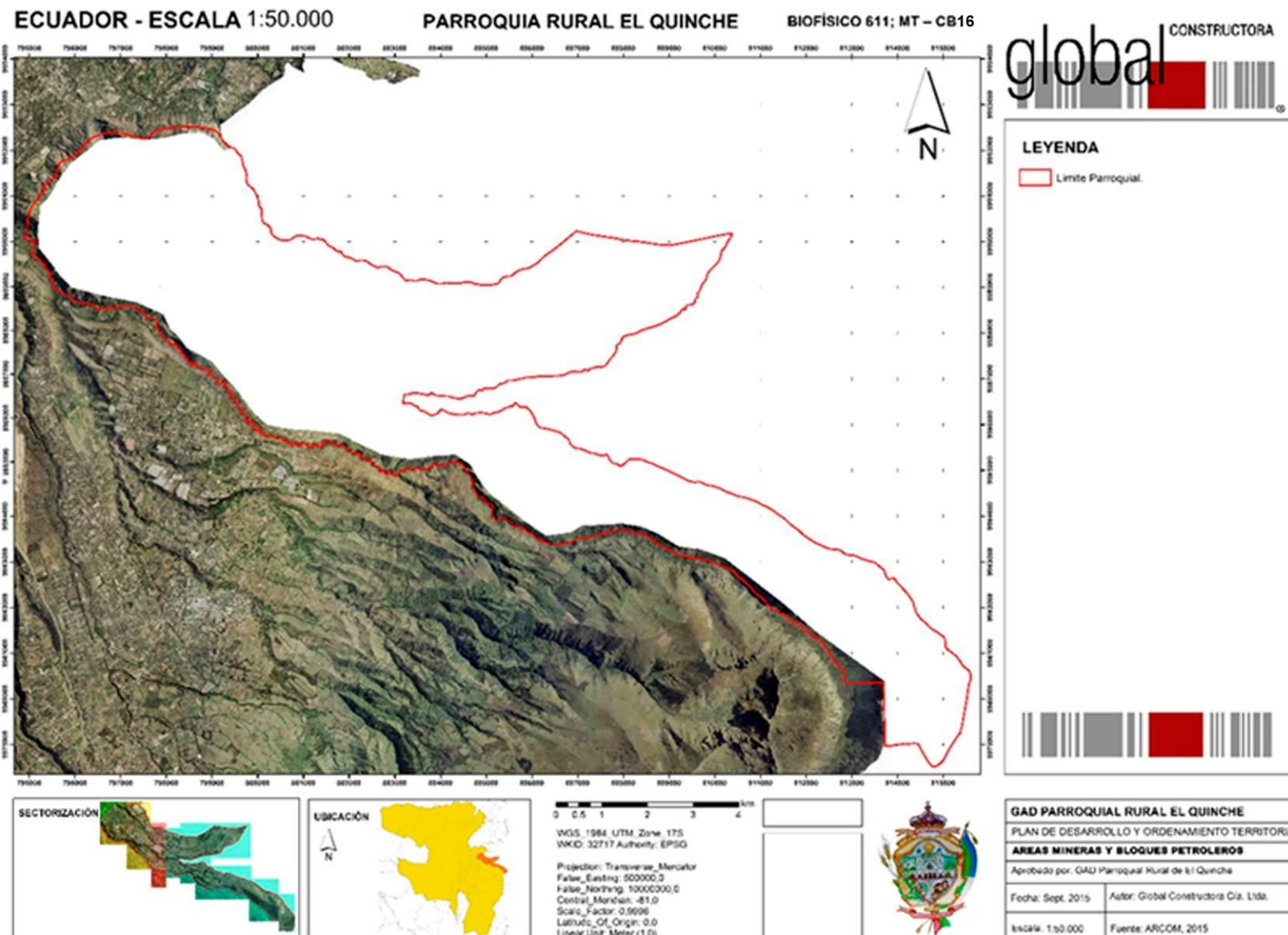
SERVICIOS AMBIENTALES		DESTINADO A		ECOSISTEMA
Servicios de regulación del ecosistema.	<ul style="list-style-type: none"> • Regulación del clima. • Regulación de emisiones. • Regulación de agua. • Provisión de agua. 	<ul style="list-style-type: none"> • Protección de ecosistemas frágiles. • Protección forestal. 	de	Todos los ecosistemas existentes dentro de la Parroquia.
Servicio de soporte.	<ul style="list-style-type: none"> • Biodiversidad. • Ciclo de nutrientes. • Formación del suelo. • Producción primaria. • Polinización. • Control biológico. 	<ul style="list-style-type: none"> • Protección de ecosistemas frágiles. • Protección forestal. 	de	Todos los ecosistemas existentes dentro de la Parroquia.
Servicios culturales.	<ul style="list-style-type: none"> • Belleza escénica. • Recreación. • Ciencia y educación. 	<ul style="list-style-type: none"> • Turismo. • Investigación. 		Todos los ecosistemas existentes dentro de la Parroquia.
Servicios de provisión.	<ul style="list-style-type: none"> • Recursos genéticos. 	<ul style="list-style-type: none"> • Bioconocimiento. • Biotecnología. 		Todos los ecosistemas existentes dentro de la Parroquia.

Tabla 12. **POTENCIALIDADES DE LOS ECOSISTEMAS.**

Fuente: Levantamiento de Información de Campo, 2015.

Consultoría por: GLOBAL CONSTRUCTORA®.

Realizado en: Septiembre del 2015.





El análisis de áreas bajo conservación, determinó la existencia de la Reserva Ecológica Cayambe –Coca, misma que ha sido considerada dentro del programa del Corredor de Conectividad Biológica Tropi-Andino, que unirá 19 áreas protegidas a lo largo del Ecuador, cuyo objetivo principal lo constituye la conservación biológica mediante la disminución de la mortalidad de los animales al trasladarse para reproducirse o buscar alimento.

Entre los principales servicios ambientales que el programa brindará tenemos: protección de la biodiversidad y suelos, captación y retención de agua en los ecosistemas, polinización, regulación del clima, belleza escénica, ciencia y educación, recreación, entre otros.





El Quinche – PDOT Por Global Consultora de GLOBAL CONSTRUCTORA



Ilustración 24.
**BIOFÍSICO 611; MT –
CB06 ÁREAS BAJO
CONSERVACIÓN.**
Fuente: MAE, 2015.
Consultoría por:
GLOBAL
CONSTRUCTORA®.
Realizado en: Septiembre
del 2015.



COMPONENTE BIOFÍSICO								
COMPONENTE / SUBCOMPONENTE	MATRIZ	SECTORES	PROBLEMÁTICAS	PRIORIDAD	MATRIZ	SECTORES	POTENCIALIDADES	PRIORIDADES
CLIMA Y AGUA	A	B, C	Contaminación de los cursos hídricos de la parroquia.	Alta	F	A	Cuencas hidrológicas.	Alta
	D	B	Afectación de quebradas por descargas del sistema de alcantarillado.	Alta	F	A	Páramos generadores de agua.	Alta
	D	C	Contaminación por presencia de químicos.	Alta	O	A	Variedad de suelos climáticos.	Alta
	A	B	Desechos del camal, contaminando las cuencas hídricas.	Alta	O	B,C,D	Soleamiento propicio para la producción agrícola.	Alta
	A	B,C	Presencia de sedimentos en el agua para consumo humano.	Alta	O	C,D	Agua proveniente de fuentes naturales constantes.	Alta
	D	B,C	Alta presencia de cloro en el agua para consumo humano.	Alta	F	A	Presencia de sub cuencas.	Alta
GEOMORFOLOGÍA	A	A	Erosión de la tierra en los sectores: Molino Alto, San José del Quinche, San Antonio y San Vicente de Cucupuro.	Alta	O	B,C,D	Suelos propicios para la agricultura.	Alta
	D	C	Contaminación del suelo por presencia de pesticidas.	Alta	O	A	Suelos humíferos abundantes.	Alta
	A	C, D	Cambios en la composición del suelo para su fin.	Alta	F	A	Geomorfología destacada	Alta
	D	C,D	Suelos jóvenes poco desarrollados para cultivos.	Alta				Alta
	D	C	Afectación directa al suelo por la presencia de monocultivos.	Alta				Alta
SUBSUELO (NO RENOVABLES)			No aplica	Muy baja			No Aplica	Muy baja
COBERTURA NATURAL VEGETAL	A	A,D	Actividades de pastoreo en zonas de alto impacto ambiental.	Alta	F	A	Presencia alta de pastizales.	Alta
	A	A	Deficiencia de fajas de bosques protectores.	Alta				Alta
	A	A	Propagación de incendios en áreas de bosques.	Alta				Alta
ECOSISTEMAS	A	C	Contaminación de los ecosistemas por presencia de pesticidas.	Alta	F	A	Existencia de páramos	Alta
				Alta	F	A	Paisajes naturales vírgenes.	Alta
				Alta	O	A,D	Alta presencia de fauna.	Alta
AMENAZAS NATURALES	A	B,C	Condiciones climáticas adversas y lluvias torrenciales.	Alta	F	A	Bajos niveles de gases de efecto invernadero.	Alta
	A	B,C	Presencia de fallas geológicas y fricción en placas tectónicas.	Alta	O	A	Las fallas geológicas actúan como desfuegos naturales.	Alta

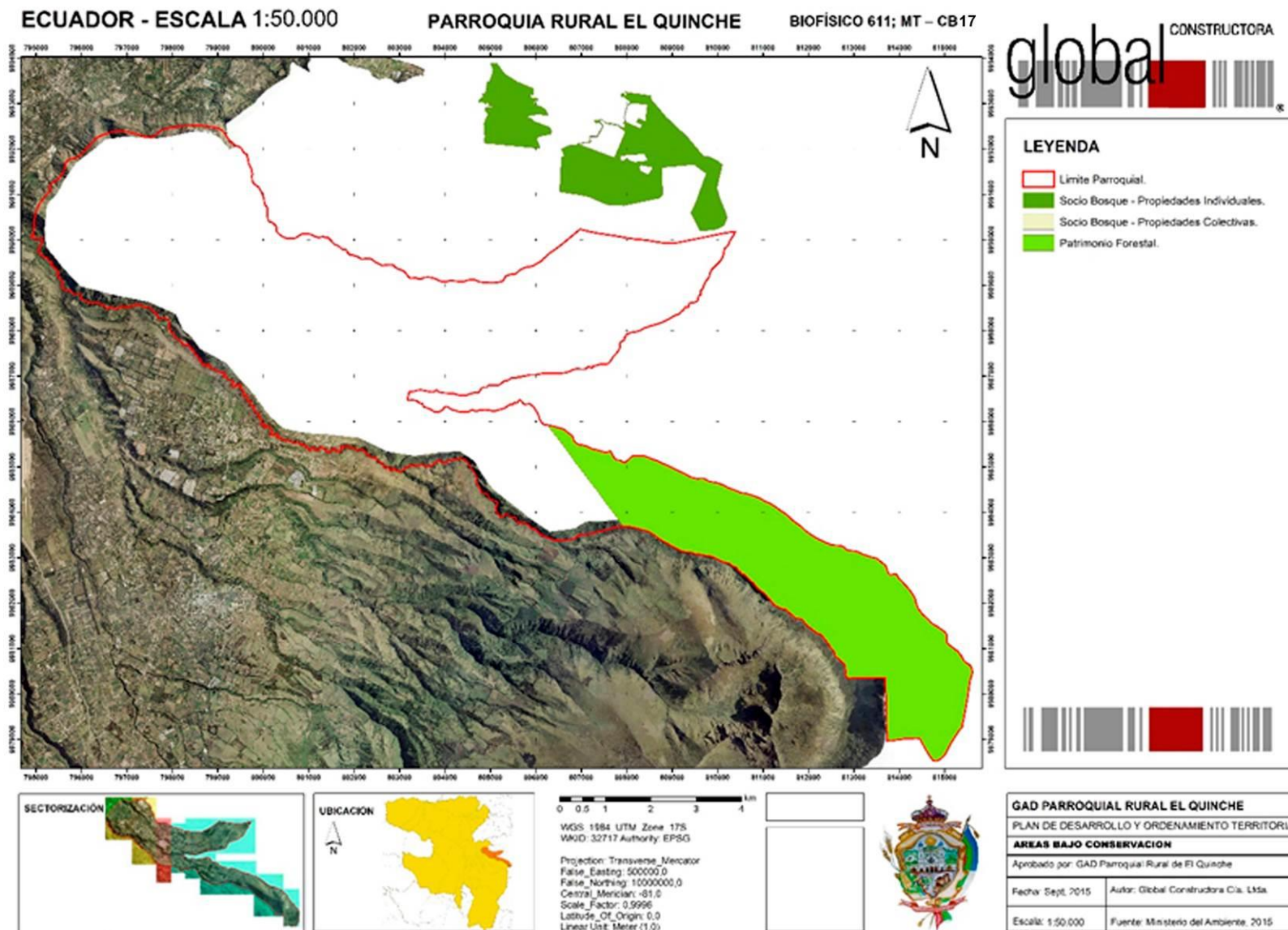

	A	A,B	Influencia volcánica por presencia de ceniza, por parte del Volcán.	Alta	F	A	Procesos de polinización natural por medio del viento.	Alta
	A	B	Deslizamiento de taludes, sector de línea del tren.	Alta				Alta
	D	A,B	Presencia de vientos fuertes.	Alta				Alta
	A	C	Amenazas de incendios forestales.	Alta				Alta
RECURSOS RENOVABLES	D	C	Actividades florícolas desordenadas.	Alta	F	A	Bosques generadores de oxígeno.	Alta
	A	A	Deforestación.	Alta				
USO Y COBERTURA DEL SUELO	D	C,D	Zonas intervenidas que afectan al territorio natural.	Media	O	A,B	Disponibilidad de áreas para siembra.	Media
	D	B,D	Zonas marginales para la agricultura.	Media	O	A,B	Grandes extensiones para actividad pecuaria.	Media
	D	B	Falta de ordenamiento territorial.	Media				Media
AIRE	A	C,B	Contaminación por presencia de plaguicidas y pesticidas	Media	F	A,C,D	Bajos niveles de contaminación del aire por baja presencia de vehículos.	Media
	D	B,D	Contaminación por malas prácticas de crianza de animales.	Media	F	A,C,D	Buena ventilación ambiental.	Media
F= Fortaleza. O= Oportunidad. D= Debilidad. A= Amenaza. ZONA A= Zona Rural de Montaña. ZONA B= Zona Periurbana. ZONA C= Zona Rural Agro productiva. ZONA D= Zona Rural de baja densidad.								

Tabla 13. **MATRIZ DE DIAGNÓSTICO-COMPONENTE BIOFÍSICO.**

Fuente: GADPEQ, 2015.

Consultoría por: GLOBAL CONSTRUCTORA®.

Realizado en: Septiembre del 2015.



COMPONENTE BIOFÍSICO	FORTALEZAS	DEBILIDADES	OPORTUNIDADES	AMENAZAS
ZONA A MEDIO RURAL DE MONTAÑA (Hacia el páramo)	F1. Cuencas hidrológicas.	D1. Presencia de vientos fuertes en el sector de la Esperanza.	O1. Variedad de suelos climáticos.	A1. Erosión de la tierra en los sectores: Molino Alto, San José del Quinche, San Antonio y San Vicente de Cucupuro.
	F2. Páramos generadores de agua.		O2. Suelos humíferos abundantes.	A2. Actividades de pastoreo en zonas de alto impacto ambiental.
	F3. Presencia de sub-cuencas.		O3. Alta presencia de fauna.	A3. Deficiencia de fajas de bosques protectores.
	F4. Geomorfología destacada		O4. Las fallas geológicas actúan como desfogues naturales.	A4. Propagación de incendios en áreas de bosques.
	F5. Presencia alta de pastizales.		O5. Bajos niveles de contaminación del aire por baja presencia de vehículos.	A5. Influencia volcánica por presencia de ceniza, por parte del Volcán.
	F6. Existencia de páramos			A6. Deforestación.
	F7. Paisajes naturales vírgenes.			
	F8. Bajos niveles de gases de efecto invernadero.			
	F9. Procesos de polinización natural por medio del viento.			
	F10. Bosques generadores de oxígeno.			
	F11. Bajos niveles de contaminación del aire por baja presencia de vehículos.			
ZONA B ÁREA PERIURBANA (Área central)		D1. Afectación de quebradas por descargas del sistema de alcantarillado.	O1. Soleamiento propicio para la producción agrícola.	A1. Contaminación de los ríos de la parroquia.
		D2. Alta presencia de cloro en el agua para consumo humano.	O2. Suelos propicios para la agricultura.	A2. Desechos del camal, contaminando las cuencas hídricas.
		D3. Presencia de vientos fuertes en el sector de la Esperanza.		A3. Presencia de sedimentos en el agua para consumo humano.
		D4. Zonas marginales para la agricultura.		A4. Condiciones climáticas adversas y lluvias torrenciales.
		D5. Falta de ordenamiento territorial.		A5. Presencia de fallas geológicas y fricción en placas tectónicas.
		D6. Contaminación por malas prácticas de crianza de animales.		A6. Influencia volcánica por presencia de ceniza, por parte del Volcán.
ZONA C ÁREA RURAL (Zona industrial)	F1. Bajos niveles de contaminación del aire por baja presencia de vehículos.	D1. Contaminación por presencia de químicos.	O1. Soleamiento propicio para la producción agrícola.	A1. Contaminación de los ríos de la parroquia.
		D2. Alta presencia de cloro en el agua para consumo humano.	O3. Agua proveniente de fuentes naturales constantes.	A2. Presencia de sedimentos en el agua para consumo humano.
		D3. Contaminación del suelo por presencia de pesticidas.	O4. Suelos propicios para la agricultura.	A3. Contaminación de los ecosistemas por presencia de pesticidas.
		D4. Suelos jóvenes poco desarrollados para cultivos.		A4. Condiciones climáticas adversas y lluvias torrenciales.
		D5. Afectación directa al suelo por la presencia de monocultivos.		A5. Presencia de fallas geológicas y fricción en placas tectónicas.
		D6. Actividades florícolas desordenadas.		A6. Amenazas antrópicas.
		D7. Zonas intervenidas que afectan al territorio natural.		A7. Contaminación por presencia de plaguicidas y pesticidas.
ZONA D ÁREA RURAL 2 (Área de baja densidad poblacional)	F1. Bajos niveles de contaminación del aire por baja presencia de vehículos.	D1. Suelos jóvenes poco desarrollados para cultivos.	O1. Soleamiento propicio para la producción agrícola.	A1. Actividades de pastoreo en zonas de alto impacto ambiental.
		D2. Zonas intervenidas que afectan al territorio natural.	O2. Agua proveniente de fuentes naturales constantes.	A2. Contaminación por malas prácticas de crianza de animales.
		D3. Zonas marginales para la agricultura.	O3. Suelos propicios para la agricultura.	
		D4. Contaminación por malas prácticas de crianza de animales.	O4. Alta presencia de fauna.	

Tabla 14. ANÁLISIS FODA-COMPONENTE BIOFÍSICO.

Fuente: GADPEQ, 2015.

Consultoría por: GLOBAL CONSTRUCTORA®.

Realizado en: Septiembre del 2015.





6.1.2 Componente Socio Cultural.

DEMOGRAFÍA DE EL QUINCHE.

La Ilustración 25 presenta la Parroquia Rural de El Quinche, el contorno de color delimita la zona de la parroquia; adicionalmente, esta ha sido dividida para fines de objetividad en el estudio, en cuatro zonas, cada una de estas representada por un color distinto, en donde la zona de color celeste representa a la Zona A, denominada Rural de Montaña; la zona de color rojo representa a la Zona B, denominada Periurbana; la zona de color amarillo hace referencia a la Zona C, denominada Agro-productiva; y por último la zona de color verde representa a la Zona D, denominada De Baja Densidad.

Cada zona presenta características distintas a pesar de pertenecer a la misma parroquia; es por esta razón que en el presente estudio se analiza no solo de forma global la situación de la parroquia, también se sectoriza y se analiza de manera particular cada zona.

A continuación se presenta las edificaciones existentes en la Parroquia de El Quinche, dividido por las zonas mencionadas anteriormente; la Ilustración 26 muestra las edificaciones de la Zona A (superior), representada de color celeste; esta área se encuentra a 3500 msnm aproximadamente y a pesar de su extenso territorio, es la zona de más baja densidad en la parroquia; se puede evidenciar varias agrupaciones de edificaciones al inicio de los límites de la zona, y cuyas edificaciones va minorando y dispersando a medida que se avance hasta el límite final. Por cuestiones de visualización la Ilustración 27 es una ampliación de la ilustración anterior en donde se observa una de las zonas más altas en el quinche, de la misma manera se evidencia la existencia de edificaciones, pero en menor cantidad que al inicio de la zona, este sector se denomina por sus condiciones como páramo, en donde su altura con respecto al nivel del mar se aproxima a los 3500 msnm.

La Ilustración 28, muestra las edificaciones de la Zona A (baja), y se observa claramente las muy escasas construcciones al inicio del mapa y prácticamente las inexistentes edificaciones en la parte alta de la zona; analizando la Ilustración 29 se puede considerar a dicho sector como zona sin centros poblados.





ECUADOR - ESCALA 1:50.000

PARROQUIA RURAL EL QUINCHE

S-CULTURAL 612; MT - CSC01

global CONSTRUCTORA

Ilustración 25 S-
CULTURAL 612; MT -
CSC01. SISTEMA
DEMOGRÁFICO -
CUATRO ZONAS

Fuente: Instituto Geográfico
Militar 2015.

Consultoría por: GLOBAL
CONSTRUCTORA®.

Realizado en: Septiembre
del 2015.

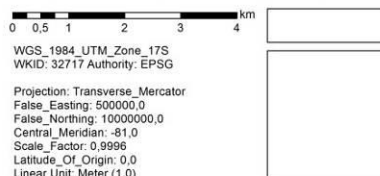
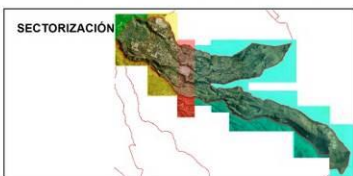
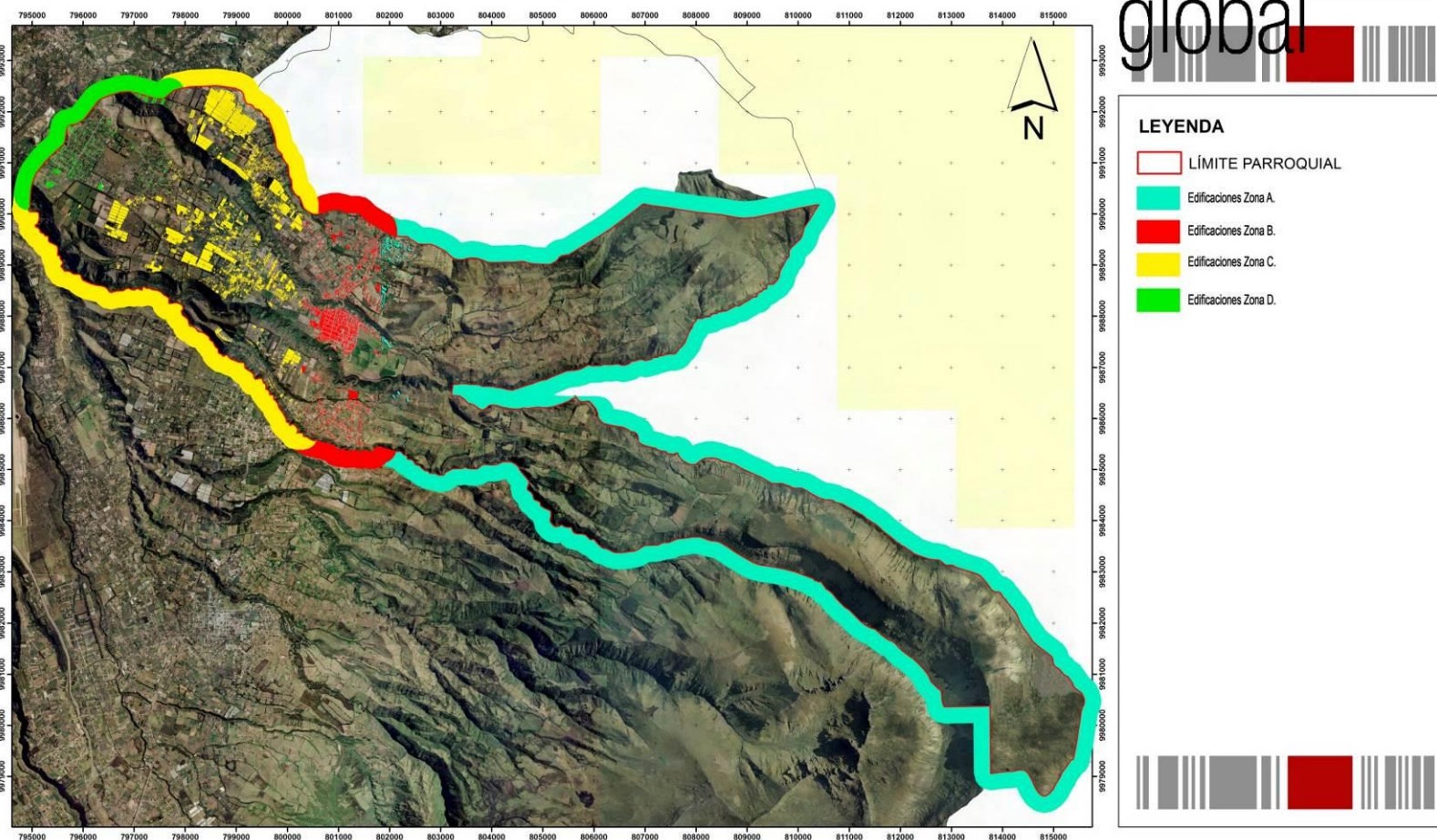

GAD PARROQUIAL RURAL EL QUINCHE	
PLAN DE DESARROLLO Y ORDENAMIENTO TERRITORIAL	
SISTEMA DEMOGRÁFICO - CUATRO ZONAS	
Aprobado por: GAD Parroquial Rural de El Quinche	
Fecha: Sept, 2015	Autor: Global Constructora Cía. Ltda.
Escala: 1:50.000	Fuente: Instituto Geográfico Militar. 2015



Ilustración 26.S-CULTURAL 612; MT - CSC02a. SISTEMA DEMOGRÁFICO - ZONA A (SUPERIOR).

Fuente: Instituto Geográfico Militar 2015.

Consultoría por: GLOBAL CONSTRUCTORA®.

Realizado en: Septiembre del 2015.

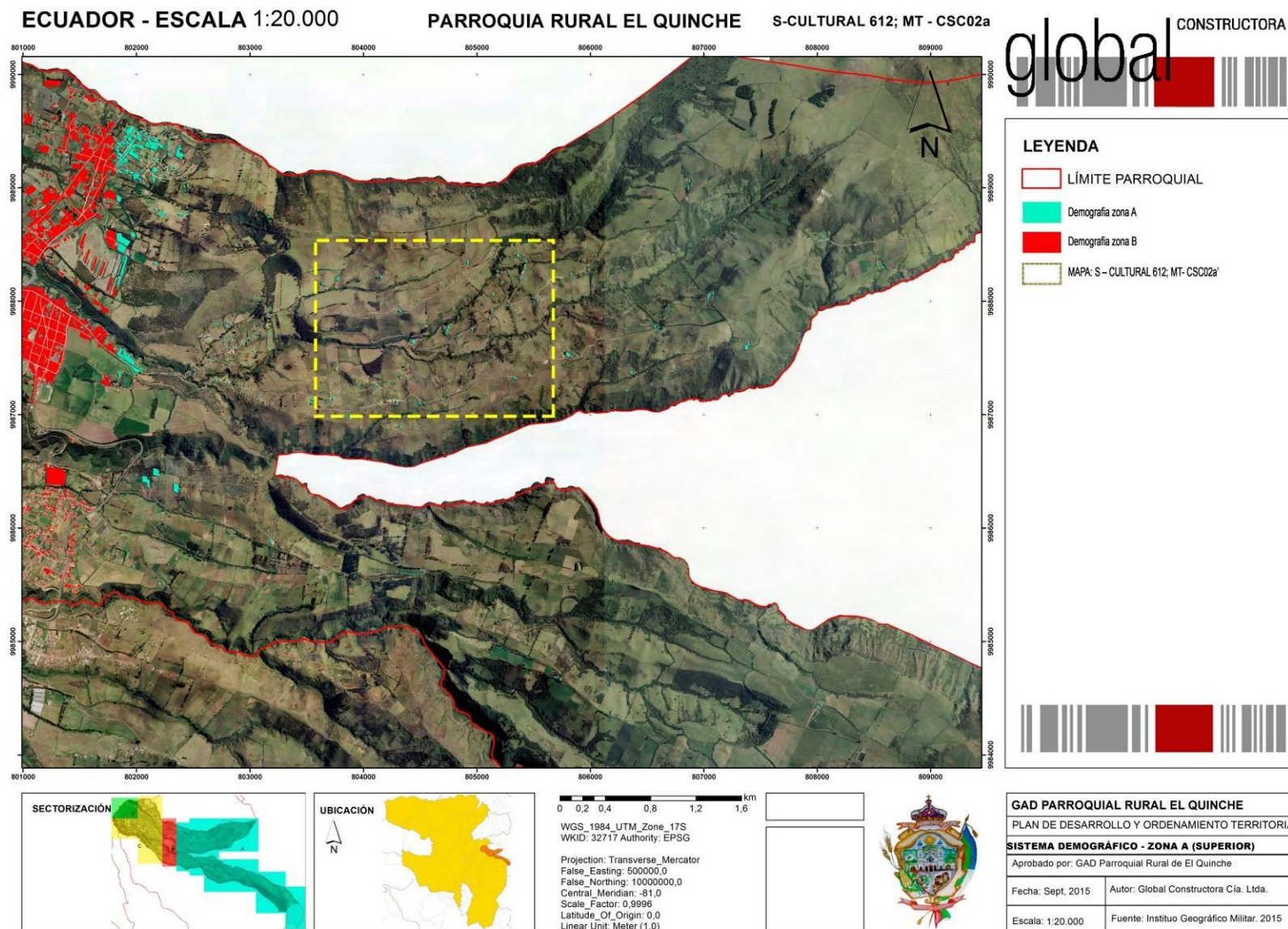

ECUADOR - ESCALA 1:5.000

PARROQUIA RURAL EL QUINCHE

S-CULTURAL 612; MT- CSC02a'

global CONSTRUCTORA

Ilustración 27.S-CULTURAL
612; MT - CSC02a'. BAJA
DENSIDAD
POBLACIONAL - ZONA A.

Fuente: Instituto Geográfico
Militar 2015.

Consultoría por: GLOBAL
CONSTRUCTORA®.

Realizado en: Septiembre del
2015.



LEYENDA

- LÍMITE PARROQUIAL
- Demografía zona A

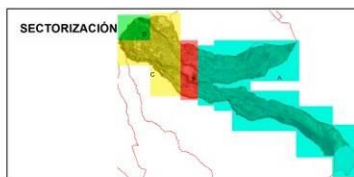

0 0,05 0,1 0,2 0,3 0,4 km

WGS_1984_UTM_Zone_17S
WKID: 32717 Authority: EPSG

Projection: Transverse_Mercator
False_Easting: 500000,0
False_Northing: 10000000,0
Central_Meridian: -81,0
Scale_Factor: 0,9996
Latitude_Of_Origin: 0,0
Linear Unit: Meter (1,0)



GAD PARROQUIAL RURAL EL QUINCHE	
PLAN DE DESARROLLO Y ORDENAMIENTO TERRITORIAL	
BAJA DENSIDAD POBLACIONAL - ZONA A	
Aprobado por: GAD Parroquial Rural de El Quinche	
Fecha: Sept, 2015	Autor: Global Consultora Cía. Ltda.
Escala: 1:5.000	Fuente: Instituto Geográfico Militar, 2015



ECUADOR - ESCALA 1:20.000

PARROQUIA RURAL EL QUINCHE

S-CULTURAL 612; MT - CSC02b

global CONSTRUCTORA

Ilustración 28. S-CULTURAL 612; MT - CSC02b. SISTEMA DEMOGRÁFICO - ZONA A (INFERIOR).

Fuente: Instituto Geográfico Militar 2015.

Consultoría por: GLOBAL CONSTRUCTORA®.

Realizado en: Septiembre del 2015.

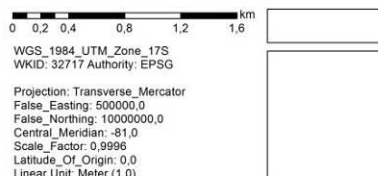
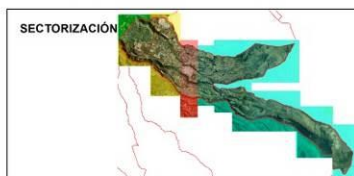
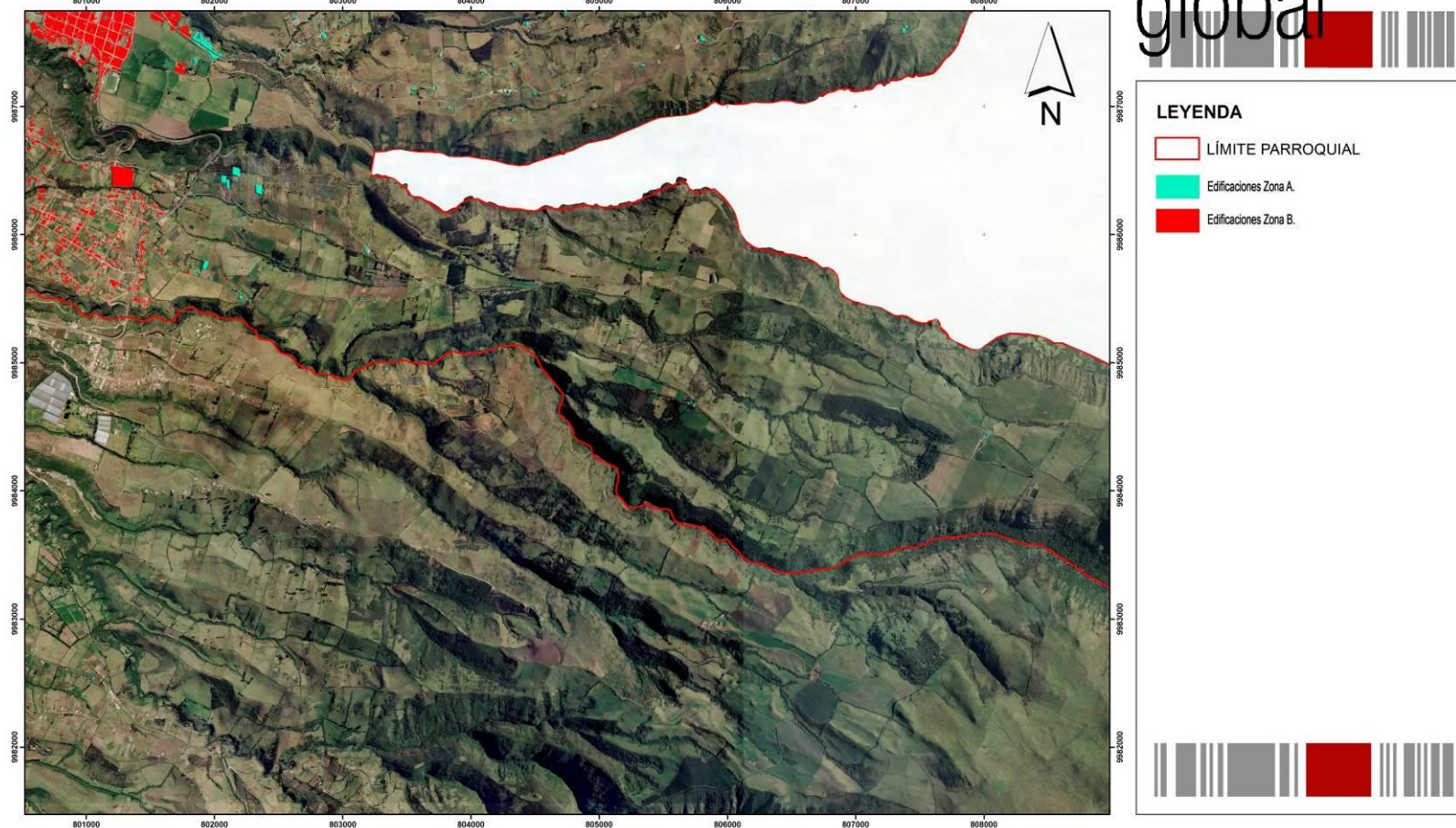

GAD PARROQUIAL RURAL EL QUINCHE	
PLAN DE DESARROLLO Y ORDENAMIENTO TERRITORIAL	
SISTEMA DEMOGRÁFICO - ZONA A (INFERIOR)	
Aprobado por: GAD Parroquial Rural de El Quinche	
Fecha: Sept, 2015	Autor: Global Consultora Cía. Ltda.
Escala: 1:20.000	Fuente: Instituto Geográfico Militar. 2015



El Quinche – PDOT Por Global Consultora de GLOBAL CONSTRUCTORA



Ilustración 29.S-
CULTURAL 612; MT -
CSC02c. SISTEMA
DEMOGRÁFICO - ZONA
A (INFERIOR).

Fuente: Instituto Geográfico
Militar 2015.
Consultoría por: GLOBAL
CONSTRUCTORA®.
Realizado en: Septiembre del
2015.



La ilustración 30 presenta la Zona B, denominada periurbana, representada de color rojo y donde existe la mayor concentración de edificaciones; esta zona comprende el centro o Cabecera Parroquial, presenta características de ciudad y según el estudio de campo realizado por Global Constructora®, y el uso del método de observación se pudo concluir que en su mayoría sus edificaciones son casas y locales comerciales, esto supone a la vez una concentración de la población en la zona periurbana. En la ilustración 31 se observa la Zona C, representada de color amarillo cuyas edificaciones presentan otro patrón, basándose en la misma metodología usada y citada anteriormente por parte de la empresa responsable del estudio, se pudo concluir que la mayor parte de las construcciones corresponden a galpones e invernaderos, lo que indica la existencia de menos pobladores que en la zona periurbana, y mucha movilidad del factor humano, se considera como una zona de productividad y desarrollo de la tierra, la finalidad de la producción en esta zona es la comercialización con grandes cadenas de alimentos, distribuir a la población de El Quinche y generar ingresos derivados de la actividad misma; por último se analiza la Zona D en la ilustración 32, esta se encuentra en la parte más baja de la parroquia (2400 msnm aproximadamente), está representada por el color verde y principalmente sus edificaciones corresponden a pequeñas viviendas dedicadas a la agricultura, en este sector es muy común encontrar pequeñas parcelas con sembríos múltiples, al igual que ganadería; sin embargo el destino de estas actividades económicas son para consumo propio y el sobrante para comercio.

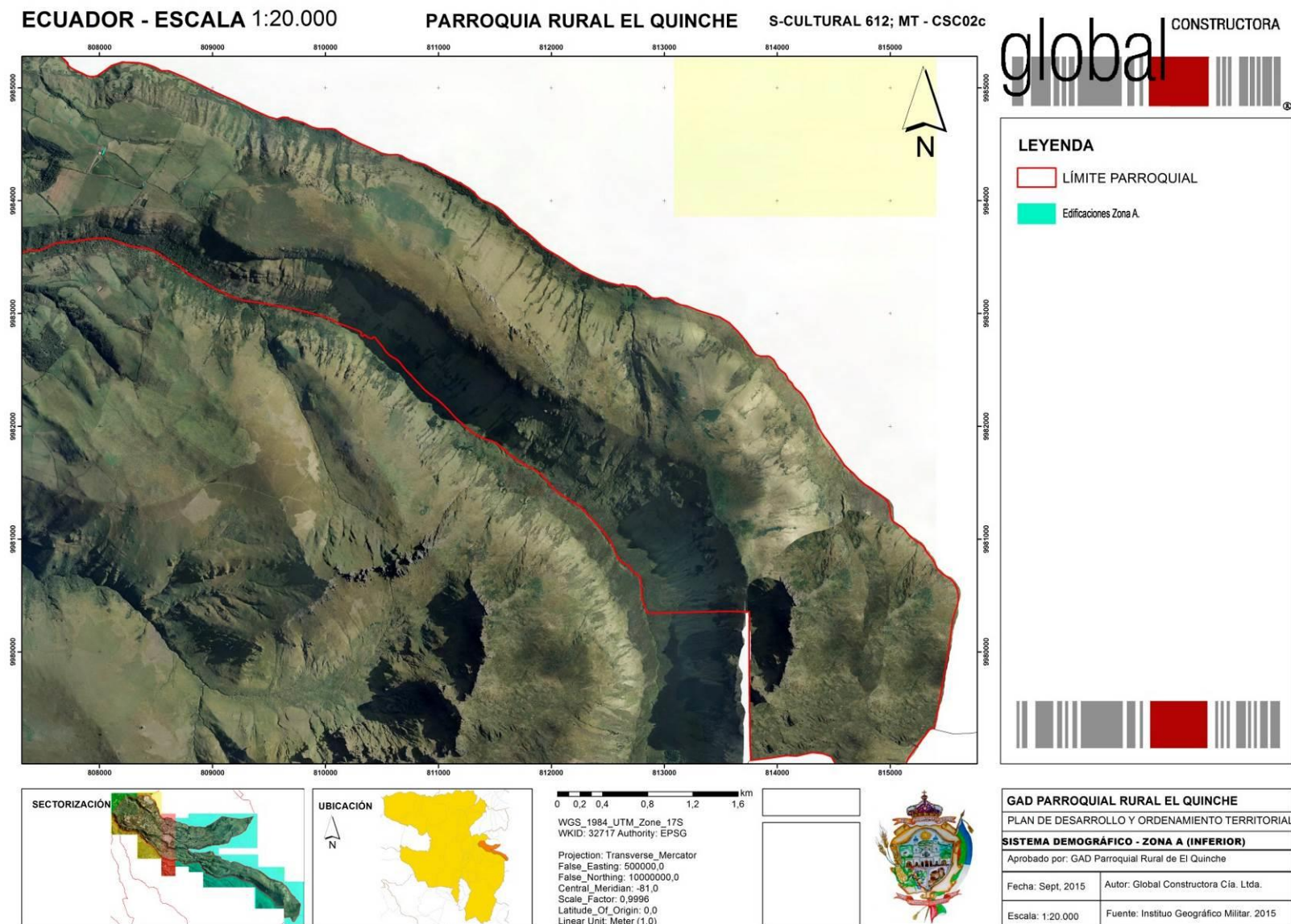

Imagen 9. CULTIVOS DE CONSUMO PROPIO, ZONA D.
Fuente: Estudio de Campo, Global Constructora, 2015.
Consultoría por: GLOBAL CONSTRUCTORA®.
Realizado en: Septiembre del 2015.



Imagen 10. CULTIVOS DE FLORES, ZONA C.
Fuente: Estudio de Campo, Global Constructora, 2015.
Consultoría por: GLOBAL CONSTRUCTORA®.
Realizado en: Septiembre del 2015.





El Quinche – PDOT Por Global Consultora

de GLOBAL CONSTRUCTORA

ECUADOR - ESCALA 1:15.000

PARROQUIA RURAL EL QUINCHE

S-CULTURAL 612; MT - CSC03

global CONSTRUCTORA

Ilustración 30.S-
CULTURAL 612; MT -
CSC03. SISTEMA
DEMOGRÁFICO - ZONA
B.

Fuente: Instituto Geográfico
Militar 2015.

Consultoría por: GLOBAL
CONSTRUCTORA®.

Realizado en: Septiembre
del 2015

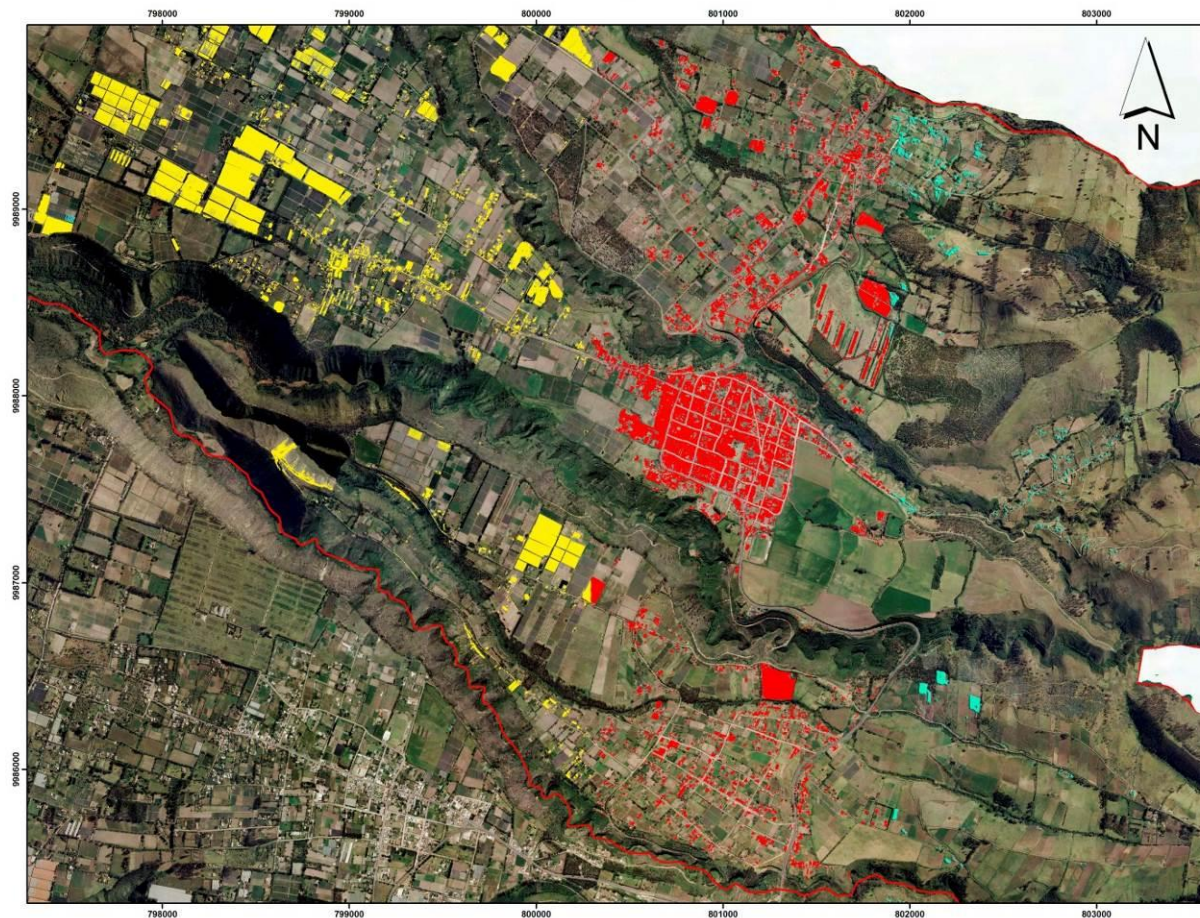

LEYENDA

- LÍMITE PARROQUIAL
- Edificaciones Zona A.
- Edificaciones Zona B.
- Edificaciones Zona C.

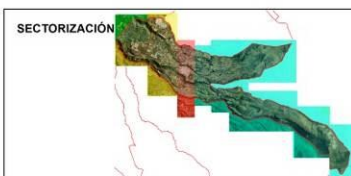

0 0,15 0,3 0,6 0,9 1,2 km

WGS_1984_UTM_Zone_17S
WKID: 32717 Authority: EPSG

Projection: Transverse_Mercator
False_Easting: 500000,0
False_Northing: 1000000,0
Central_Meridian: -81,0
Scale_Factor: 0,9996
Latitude_Of_Origin: 0,0
Linear Unit: Meter (1,0)



GAD PARROQUIAL RURAL EL QUINCHE	
PLAN DE DESARROLLO Y ORDENAMIENTO TERRITORIAL	
SISTEMA DEMOGRÁFICO - ZONA B	
Aprobado por: GAD Parroquial Rural de El Quinche	
Fecha: Sept, 2015	Autor: Global Constructora Cía. Ltda.
Escala: 1:15.000	Fuente: Instituto Geográfico Militar. 2015



El Quinche – PDOT Por Global Consultora

de GLOBAL CONSTRUCTORA

ECUADOR - ESCALA 1:15.000

PARROQUIA RURAL EL QUINCHE

S-CULTURAL 612; MT - CSC04

global CONSTRUCTORA

Ilustración 31.S-
CULTURAL 612; MT -
CSC04. SISTEMA
DEMOGRÁFICO - ZONA
C.

Fuente: Instituto Geográfico
Militar 2015.

Consultoría por: GLOBAL
CONSTRUCTORA®.

Realizado en: Septiembre del
2015

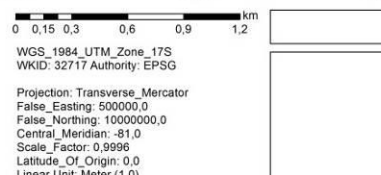
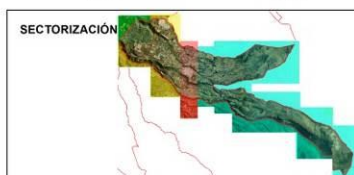
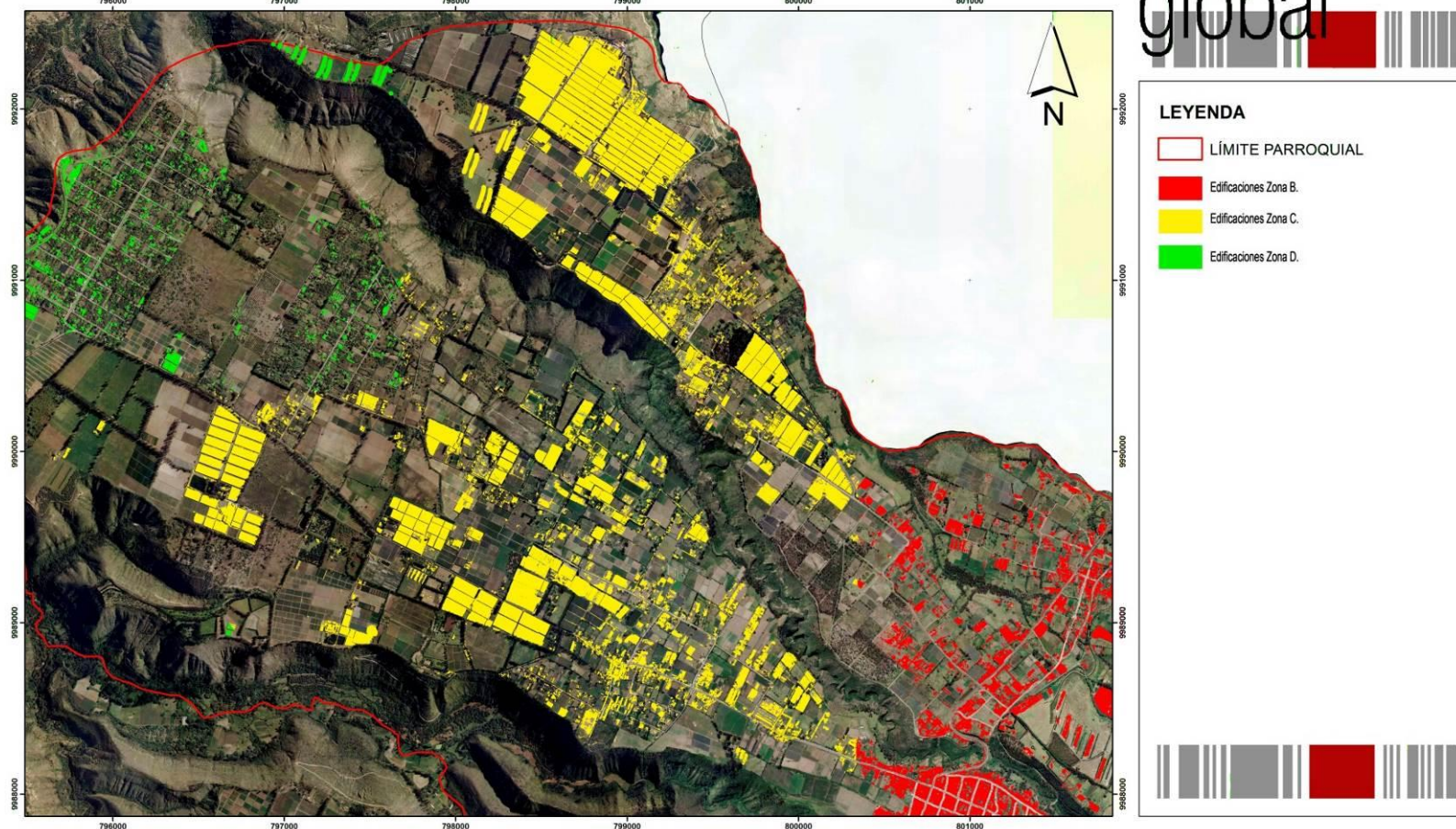

GAD PARROQUIAL RURAL EL QUINCHE	
PLAN DE DESARROLLO Y ORDENAMIENTO TERRITORIAL	
SISTEMA DEMOGRÁFICO - ZONA C	
Aprobado por: GAD Parroquial Rural de El Quinche	
Fecha: Sept, 2015	Autor: Global Constructora Cía. Ltda.
Escala: 1:15.000	Fuente: Instituto Geográfico Militar. 2015



El Quinche – PDOT Por Global Consultora

de GLOBAL CONSTRUCTORA

ECUADOR - ESCALA 1:10.000

PARROQUIA RURAL EL QUINCHE

S-CULTURAL 612; MT - CSC05

global CONSTRUCTORA

Ilustración 32. **S-CULTURAL 612; MT - CSC05. SISTEMA DEMOGRÁFICO - ZONA D.**

Fuente: Instituto Geográfico Militar 2015.

Consultoría por: GLOBAL CONSTRUCTORA®.

Realizado en: Septiembre del 2015

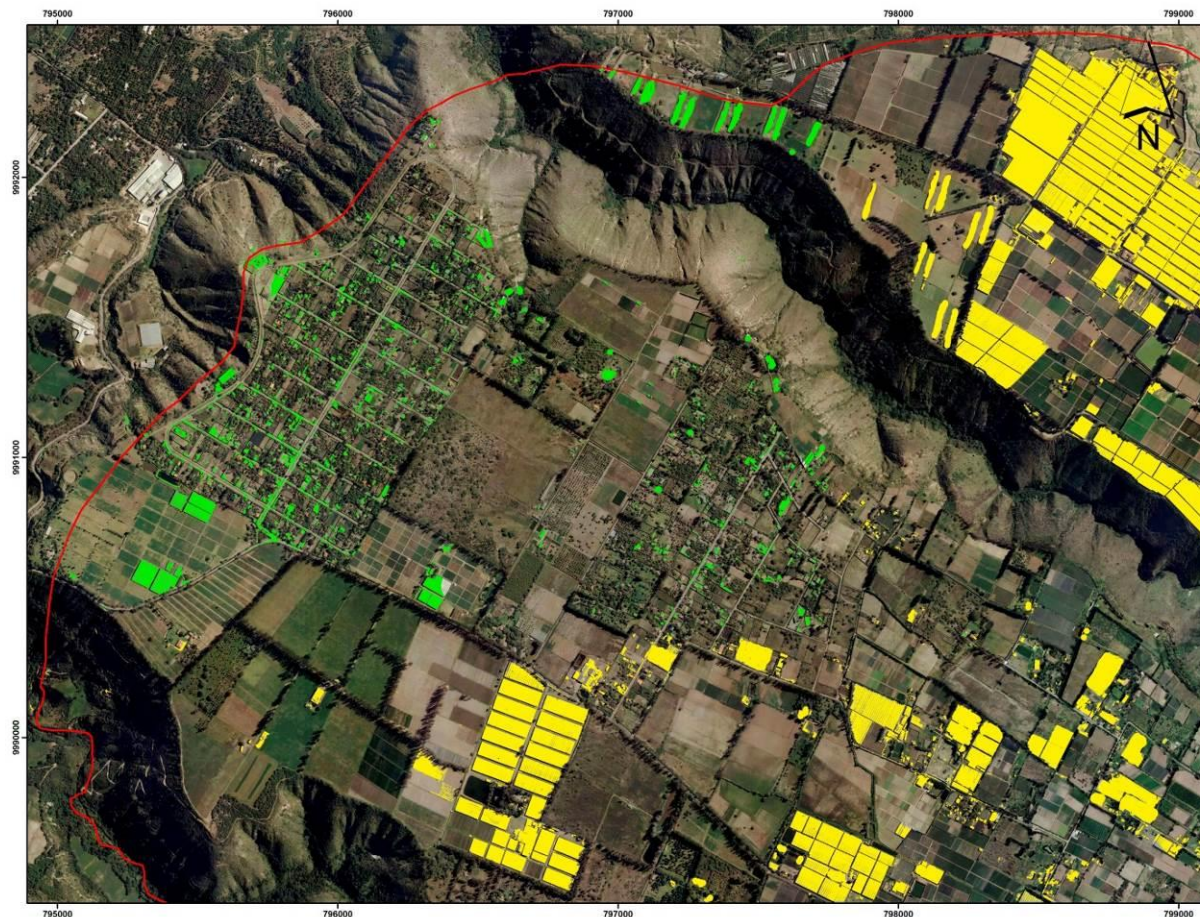

LEYENDA

- LÍMITE PARROQUIAL
- Edificaciones Zona C.
- Edificaciones Zona D.

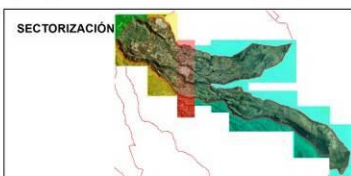

0 0,1 0,2 0,4 0,6 0,8 km

WGS_1984_UTM_Zone_17S
WKID: 32717 Authority: EPSG

Projection: Transverse_Mercator
False_Easting: 500000,0
False_Northing: 1000000,0
Central_Meridian: -81,0
Scale_Factor: 0,9996
Latitude_Of_Origin: 0,0
Linear Unit: Meter (1,0)



GAD PARROQUIAL RURAL EL QUINCHE

PLAN DE DESARROLLO Y ORDENAMIENTO TERRITORIAL

SISTEMA DEMOGRÁFICO - ZONA D

Aprobado por: GAD Parroquial Rural de El Quinche

Fecha: Sept, 2015

Autor: Global Constructora Cía. Ltda.

Escala: 1:10.000

Fuente: Instituto Geográfico Militar. 2015



POBLACIÓN Y GÉNERO.

La población del Quinche presenta una estructura poblacional en transición¹ como se aprecia en el Gráfico 6; para el 2010, según el INEC la población del Quinche fue de 16.056 personas, el 49.92% representa a los hombres y las mujeres ocupan el 50.08% de la población de la parroquia, ver Tabla 15; con respecto al 2001, la parroquia presentó un incremento poblacional de 24.76%, esto implica una tasa de crecimiento intercensal de 2.46% anual, mientras que de 1990 a 2001 el incremento fue de 91.92%, es decir muy cercano al doble de su población; esto significó una tasa de crecimiento de 5.93% anual como se puede observar en la tabla 16.

Grupos quinquenales de edad	Hombre	Mujer	Total
Menor de 1 año	144	134	278
De 1 a 4 años	751	703	1454
De 5 a 9 años	851	795	1646
De 10 a 14 años	882	852	1734
De 15 a 19 años	831	823	1654
De 20 a 24 años	836	811	1647
De 25 a 29 años	757	780	1537
De 30 a 34 años	627	654	1281
De 35 a 39 años	559	604	1163
De 40 a 44 años	425	401	826
De 45 a 49 años	337	332	669
De 50 a 54 años	258	257	515
De 55 a 59 años	182	215	397
De 60 a 64 años	154	191	345
De 65 a 69 años	150	155	305
De 70 a 74 años	112	114	226
De 75 a 79 años	71	87	158
De 80 a 84 años	47	70	117
De 85 a 89 años	29	48	77
De 90 a 94 años	8	14	22
De 95 y más	4	1	5
Total	8015	8041	16056
Porcentaje	49,91%	50,08%	100%



Gráfico 6. EVOLUCIÓN DE LA PIRÁMIDE POBLACIONAL.

Fuente: Censo 1990,2010, INEC.

Consultoría por: GLOBAL CONSTRUCTORA®.

Realizado en: Septiembre del 2015.

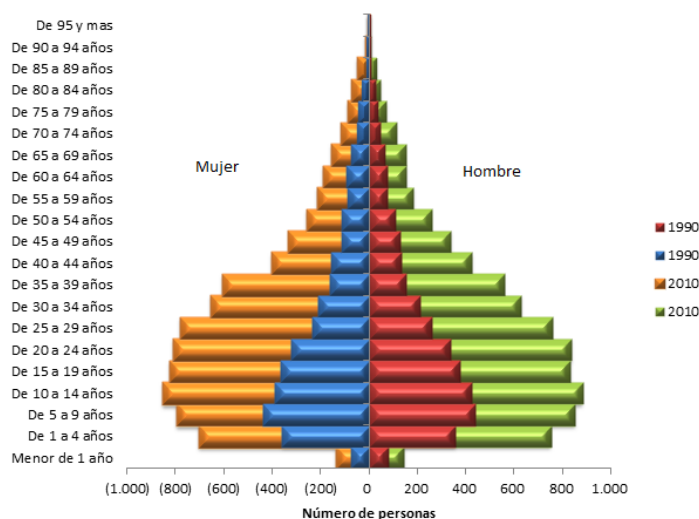
Tabla 15. DISTRIBUCIÓN DE LA POBLACIÓN POR GRUPO DE EDAD.

Fuente: Censo 2010, INEC.

Consultoría por: GLOBAL CONSTRUCTORA®.

Realizado en: Septiembre del 2015.

¹ Población que se concentra entre los 16 y 64 años de edad, la población menor de 15 años es menor al 40% y la población mayor a 65 años es menor al 6%.





Año del Censo	Porcentaje	Tasa anual
1990	-	-
2001	91,92%	5,93%
2010	24,76%	2,46%

Tabla 16. **PORCENTAJE Y TASA DE CRECIMIENTO POBLACIONAL.**

Fuente: Censo 1990, 2001, 2010, INEC.

Consultoría por: GLOBAL CONSTRUCTORA®.

Realizado en: Septiembre del 2015.

En el Gráfico 7 se aprecia la población estimada hasta el 2020; se puede observar un crecimiento logarítmico², con una tasa de crecimiento decreciente; a través de esta se estima que para el 2020 la población de El Quinche alcance los 20.500 habitantes aproximadamente, en el gráfico se puede observar un r^2 de 0.946, lo que indica que la estimación es fiable y que las autoridades deben considerar esta población estimada como un referente para que su gestión contemple este crecimiento. De igual manera la población de la parroquia ha experimentado un crecimiento acelerado debido a que reporta un incremento dentro de su población debido a proceso de inmigración por parte de personas de procedencia internacional y de otras provincias del país.



Gráfico 7. **CRECIMIENTO POBLACIONAL.**

Fuente: Censo 1990, 2001, 2010, INEC.

Consultoría por: GLOBAL CONSTRUCTORA®.

Realizado en: Septiembre del 2015.

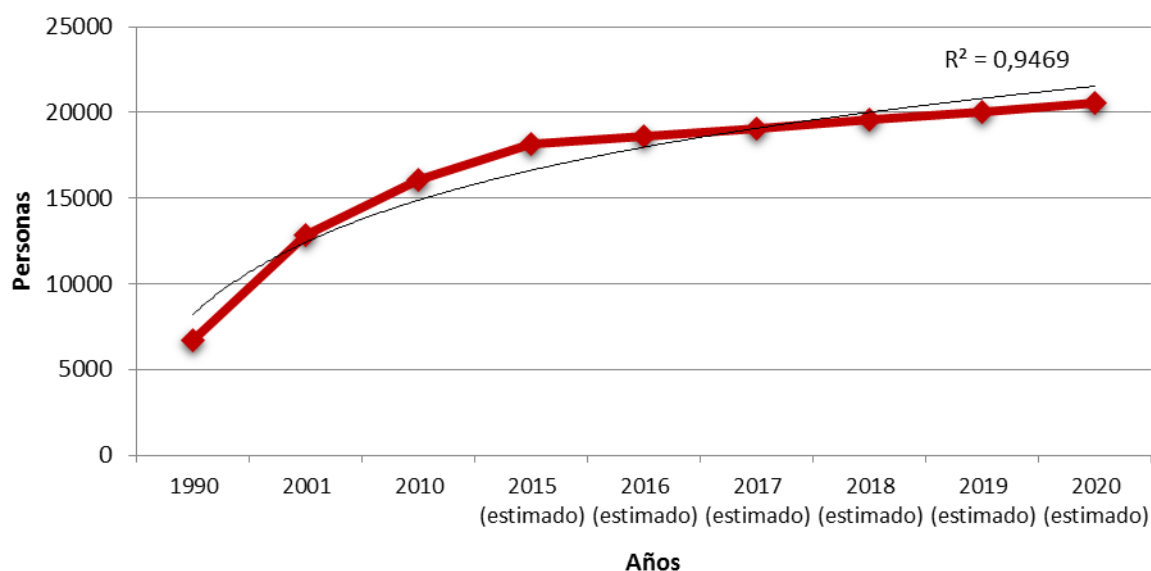
GRUPOS ÉTNICOS.

² Crece fuertemente al principio, pero a medida que transcurre su fuerza va en disminución.





Una de las características que sobresale en el Ecuador es su multiculturalidad, y en el Gráfico 8 se muestra las diferentes etnias que presenta la parroquia; se puede observar una fuerte población mestiza con el 83.46%, una población indígena con tendencia creciente que abarca el 5.77% para el 2010.



Gráfico 8. **DISTRIBUCIÓN DE LA POBLACIÓN POR ÉTNIA.**

Fuente: Censo 2001,2010, INEC; encuestas 2015, Global Constructora®.

Consultoría por: GLOBAL CONSTRUCTORA®.

Realizado en: Septiembre del 2015.

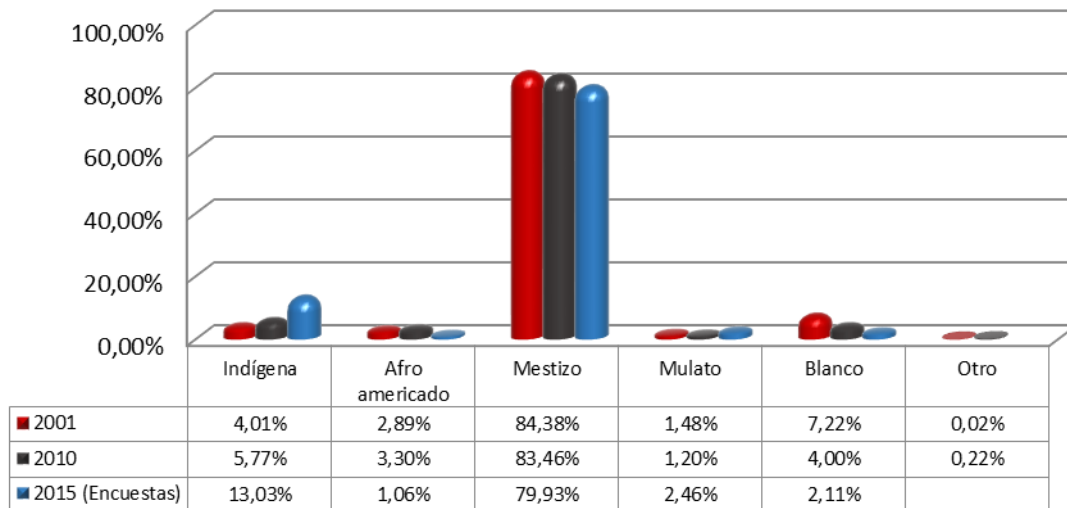
Las encuestas realizadas en el 2015 por Global Constructora ® muestran los resultados obtenidos sobre la auto-identificación de los pobladores de la Parroquia de El Quinche, se aprecia un incremento de 7.32% en la categoría “Indígena”, mientras que la categoría “Mestizos” disminuye en 4.27%, sin embargo la categoría “Mestizo” es la que más predomina, manteniendo la misma estructura proporcionada por el INEC; es claro también que existe un crecimiento en la población indígena, esto deriva básicamente de la inmigración, y de la apropiación del sentido de cultura.





SEGURIDAD Y CONVIVENCIA CIUDADANA.

La Parroquia de El Quinche a pesar de tener una cultura religiosa, presenta problemas delincuenciales, lo que genera malestar en la población de la localidad; a través de las encuestas realizadas por Global Constructora® sobre la seguridad que sienten los pobladores en la parroquia, se muestran los resultados en el Gráfico 9 ,el 47.46% de los encuestados sienten inseguridad en la parroquia, el 41.02% sienten poca seguridad, el 10,51% sienten seguridad y el 1.02% sienten mucha seguridad en la parroquia.



Gráfico 9. SEGURIDAD DE LA PARROQUIA SEGÚN CIUDADANOS.

Fuente: Encuestas 2015, Global Constructora®.

Consultoría por: GLOBAL CONSTRUCTORA®.

Realizado en: Septiembre del 2015.

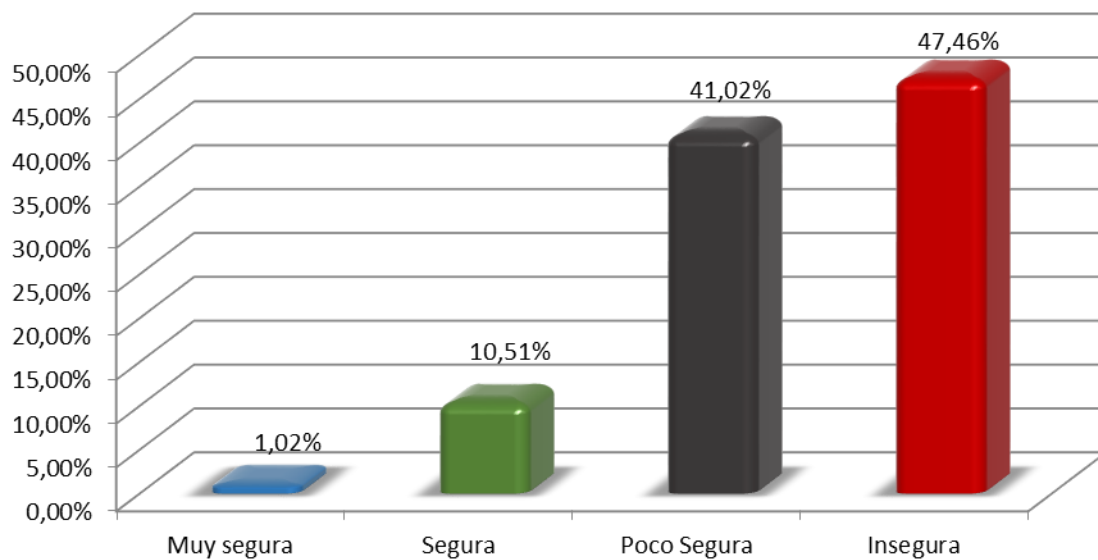
El problema de la delincuencia no solamente queda en la inseguridad que sienten los moradores ni en el nivel de robos; en el Gráfico 10 se presenta el nivel de confianza de los pobladores³ en la policía de la localidad; los datos muestran que el 32.20% de los encuestados no sienten confianza en la policía, el 41.69% sienten poca confianza, el 23.39% sienten algo de confianza y el 2.71% sienten mucha confianza, estos datos van de la mano con el nivel de seguridad que sienten los moradores, ya que al no sentir confianza en la policía, la percepción de seguridad es baja y el malestar social se incrementa.

³ De una muestra de 400 encuestados con cobertura total del territorio.





Gráfico 10. **CONFIANZA DE LA CIUDADANÍA EN LA POLICÍA.**

Fuente: Encuestas 2015, Global Constructora®.

Consultoría por: GLOBAL CONSTRUCTORA®.

Realizado en: Septiembre del 2015.

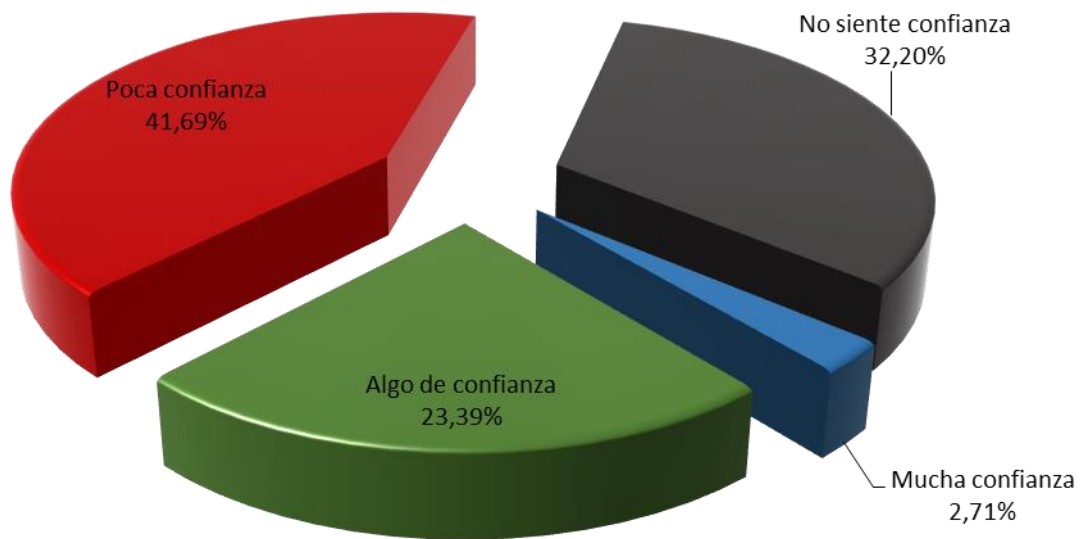
A continuación se presenta los registros delincuenciales desde el mes de Enero a Mayo entregados por el UPC de Cumbayá, así en la Tabla 17 se evidencia veinte y tres casos reportados en la Parroquia, cabe recalcar que los casos mencionados hacen referencia a únicamente las denuncias realizadas por la cual queda actos delincuenciales sin registrar, sin embargo con las cifras proporcionadas se puede concluir que en promedio se comete un acto delincencial por semana dentro de la Parroquia Rural de El Quinche.

Mes	del	Casos
robo		
Enero		7
Febrero		5
Marzo		4
Abril		5
Mayo		2
Total		23

Tabla 17. **NÚMERO DE CASOS DELINCUENCIALES DENUNCIADOS.**

Fuente: Policía Nacional, UPC de Cumbayá.

Consultoría por: GLOBAL CONSTRUCTORA®.

Realizado en: Septiembre del 2015.





El mes donde se reportó mayores incidentes como se aprecia en el Gráfico 11 fue el mes de Enero con 30.43% de los casos, mientras que desde Febrero al mes de Abril no existió grandes fluctuaciones manteniéndose entre 17 y 22%, mientras que en el mes de Mayo se registró dos incidentes el cual representó 8.70%.



Gráfico 11. MESES DE INCIDENCIA DELINCUENCIAL.

Fuente: Policía Nacional, UPC de Cumbayá.

Consultoría por: GLOBAL CONSTRUCTORA®.

Realizado en: Septiembre del 2015.

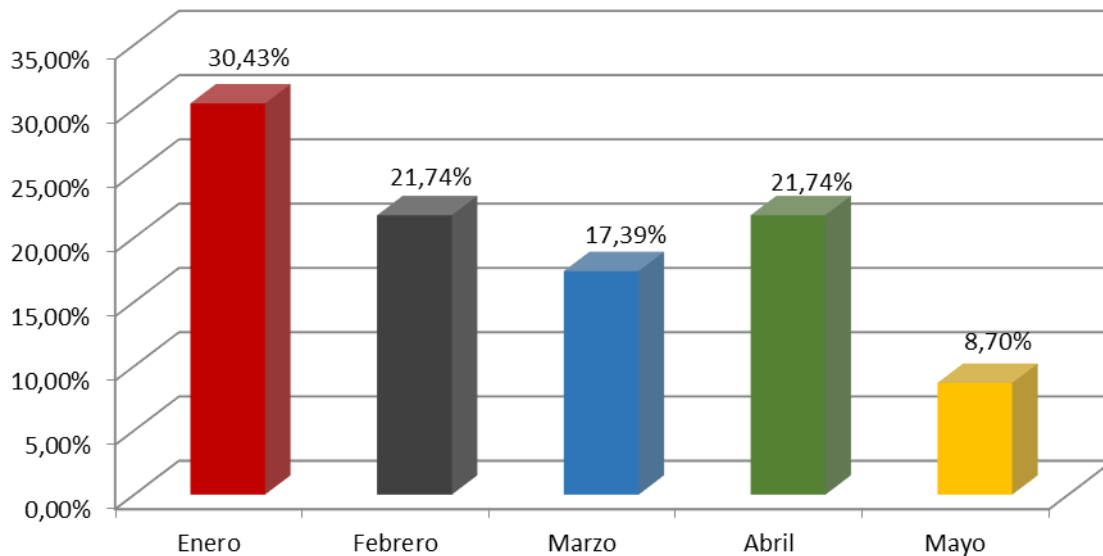
Por otro lado y como se aprecia en el Grafico 12, existe una fuerte concentración de los actos delictivos, ya que el 82.61% de los casos se cometieron en la Cabecera Parroquial, en los alrededores del Parque Central, mientras que en los barrios San José y Bello Horizonte se registraron un caso cada uno representando 4.35% cada uno mientras que el barrio La Cruz se reportaron dos casos equivalente a 8.70% del total de casos; es preocupante la concentración de delitos ya que estos se realizan en el centro de la Parroquia donde llega el turismo, y esto puede provocar malestar e inseguridad en los visitantes derivando en un decremento en el turismo de la localidad, se debe de tomar muy en cuenta este problema si se plantea potenciar el turismo.





Gráfico 12. **DELINCUENCIA SEGÚN BARRIOS.**

Fuente: Policía Nacional, UPC de Cumbayá.

Consultoría por: GLOBAL CONSTRUCTORA®.

Realizado en: Septiembre del 2015.

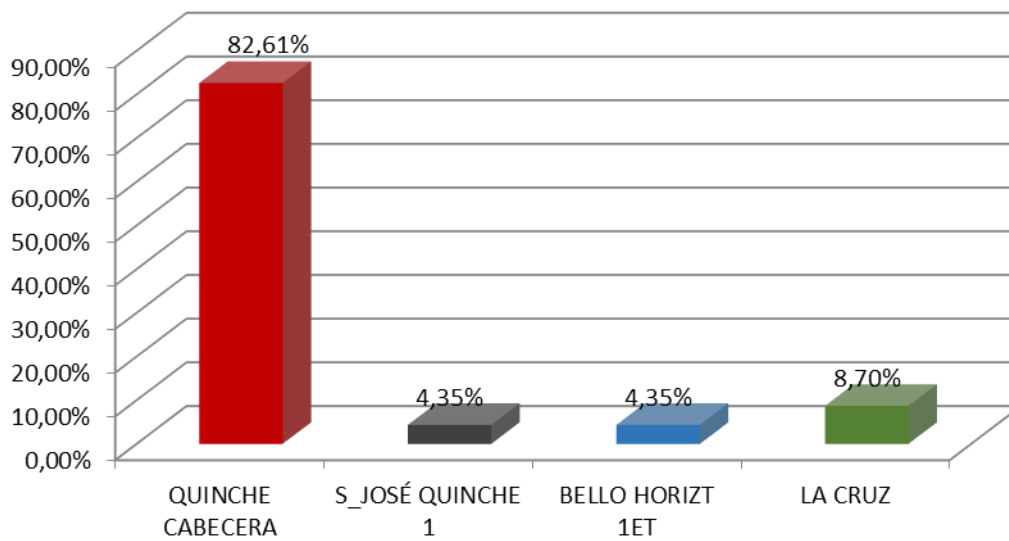
En este último gráfico a continuación se presenta los tipos de robos en la Parroquia, absorbiendo el mayor porcentaje los robos a domicilios con el 47.83%, problema preocupante ya que son actos que implica la seguridad de toda una familia, lo que puede desencadenar en desconfianza total del sistema de seguridad de la Parroquia; de igual manera el robo a personas representa el 34.78%, cifra que evidencia inseguridad en las calles para moradores y turistas, los robos a carros y turistas se mantienen bajo el 5%, mientras que el robo a accesorios de vehículos se incrementa al 8.70%.





Gráfico 13. **TIPO DE DELITOS.**

Fuente: Policía Nacional, UPC de Cumbayá.

Consultoría por: GLOBAL CONSTRUCTORA®.

Realizado en: Septiembre del 2015.

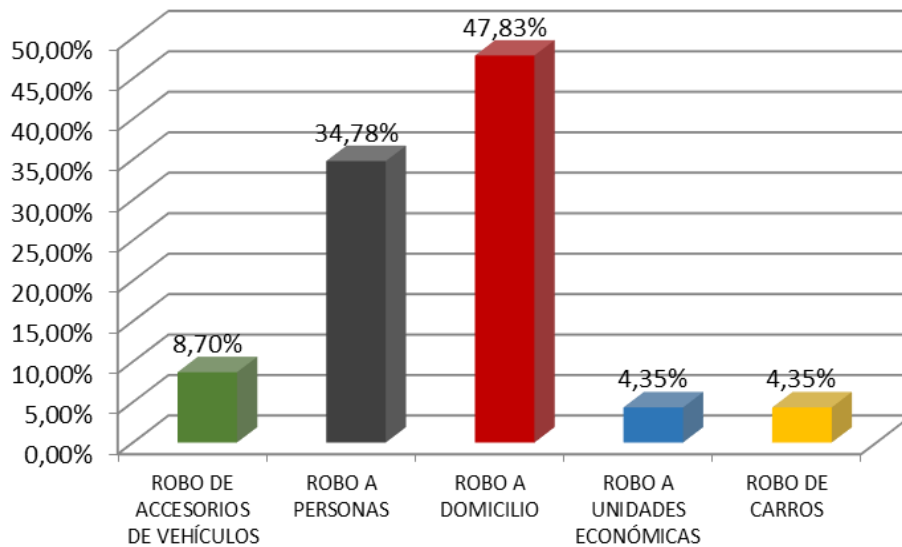
Adicionalmente la Ilustración 33 muestra el número de UPC que existe en la parroquia; como se puede apreciar existe un UPC para todos los pobladores. Según el Manual de Gestión Administrativa y Operativa de la Policía Comunitaria, un UPC tipo B lo conforma 16 miembros policiales y tiene una cobertura de 1 km², lo que evidencia un déficit en la oferta del servicio de seguridad, puesto que el único UPC existente no mantiene las especificaciones técnicas para lograr alcanzar una categoría B, ya que esta cuenta con 10 miembros policiales.

Este déficit de oferta policial se refleja en los niveles de delincuencia y la desconfianza en el sistema de seguridad de la Parroquia, para este caso se debe tomar en consideración las estadísticas proporcionadas anteriormente para realizar un análisis en temas de seguridad y lograr mitigar los niveles de delincuencia con el fin de proporcionar seguridad y bienestar social.





El Quinche – PDOT Por Global Consultora

de GLOBAL CONSTRUCTORA



Ilustración 33.S-
**CULTURAL 612; MT -
CSC07. SEGURIDAD Y
CONVIVENCIA
CIUDADANA.**
Fuente: Instituto Geográfico
Militar 2015.
Consultoría por: GLOBAL
CONSTRUCTORA®.
Realizado en: Septiembre
del 2015.



MOVIMIENTOS MIGRATORIOS.

Según datos del INEC, la Parroquia de El Quinche tuvo un crecimiento poblacional desde 1990 hasta el 2010 de 139.43%, muy por encima de la media nacional que para este mismo tramo de tiempo creció en 50.12%, este crecimiento sustancial se debe a la migración hacia esta parroquia, y el Gráfico 14 muestra al descubierto esta realidad, se observa que para el 2010, según el INEC el 50.62% de los pobladores nacieron en la parroquia, el 8.21% nació en Quito, el 4.61% en Yaruquí, también destacan las ciudades de Ibarra, Chone, Santo Domingo y el país de Colombia; la categoría “Otros” abarca aproximadamente 500 parroquias.

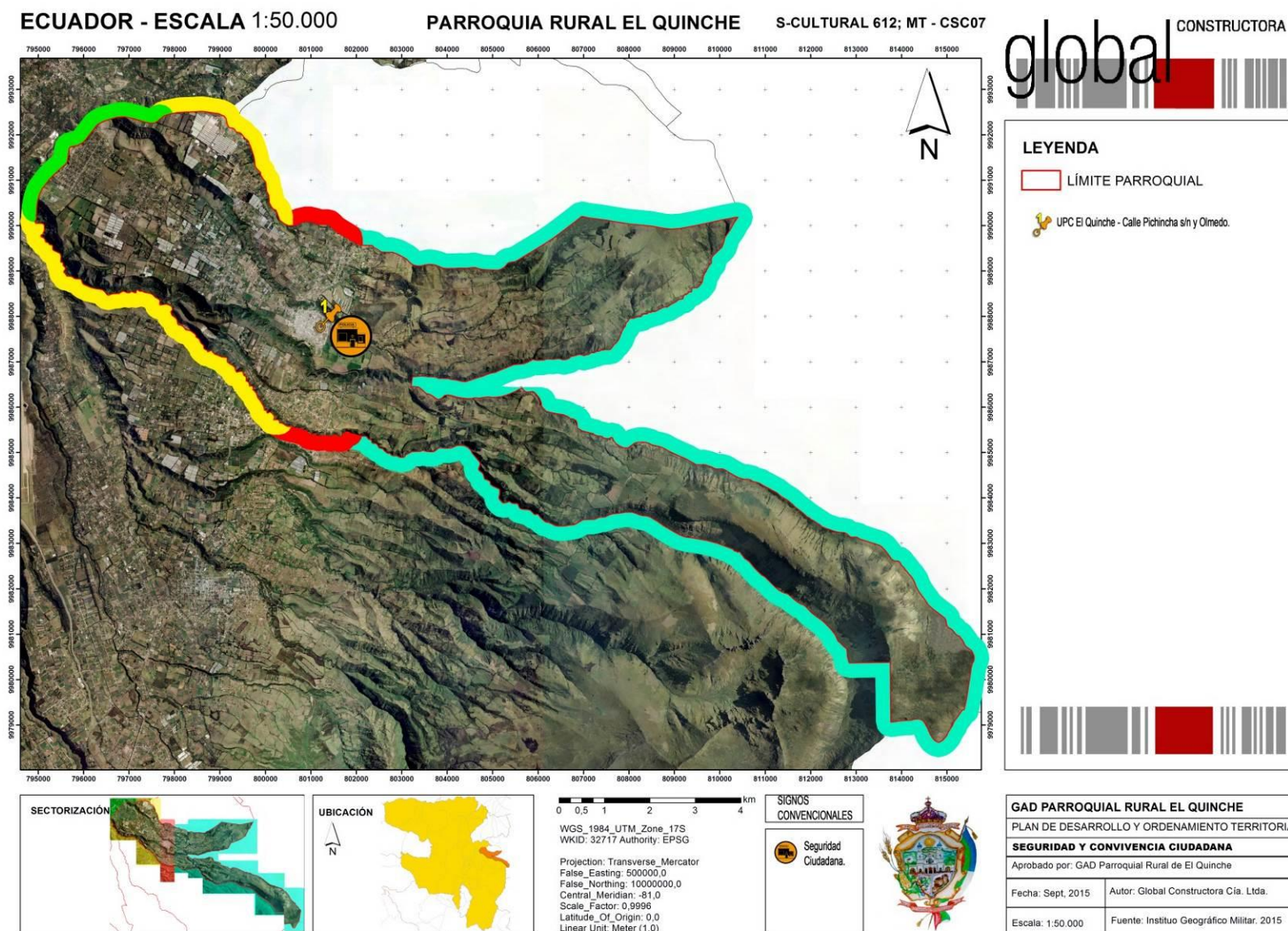
En las encuestas realizadas por Global Constructora® en el 2015, se determinó la situación actual con respecto a movimientos migratorios; en el Gráfico 15 se observa que la estructura se mantiene, el 50.51% de los encuestados nacieron en la parroquia, el 31.31% en otro cantón, el 14,48% en otra región y el 3,70% en otro país, ratificando de esta manera las estadísticas proporcionadas por el INEC al 2010.



Gráfico 14. **DISTRIBUCIÓN DE LA POBLACIÓN SEGÚN PARROQUIA DE NACIMIENTO.**

Fuente: Censo 2010, INEC.

Consultoría por: GLOBAL CONSTRUCTORA®.

Realizado en: Septiembre del 2015.

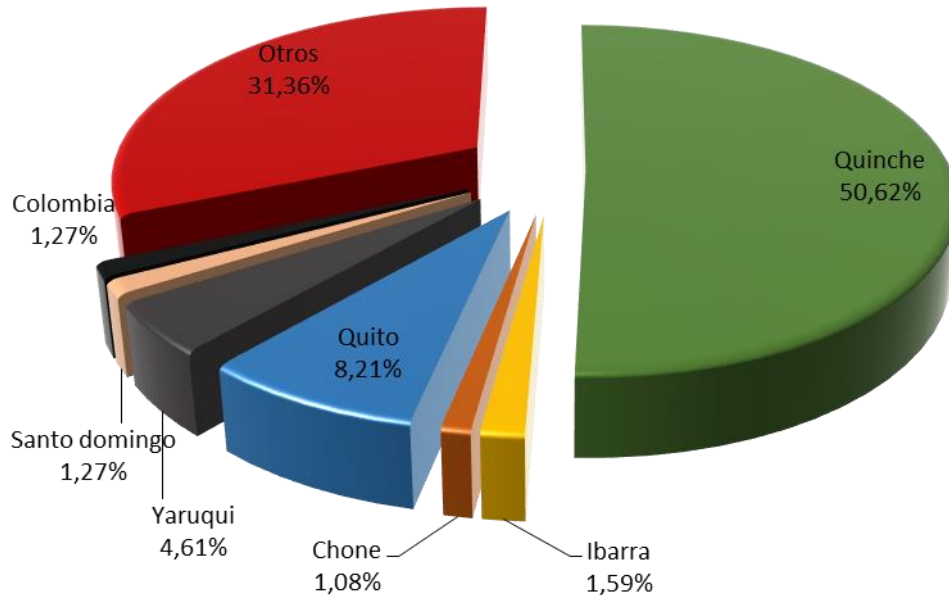



Gráfico 15. **DISTRIBUCIÓN DE LA POBLACIÓN SEGÚN PARROQUIA DE NACIMIENTO 2**

Fuente: Encuestas 2015, Global Constructora®.

Consultoría por: GLOBAL CONSTRUCTORA®.

Realizado en: Septiembre del 2015.

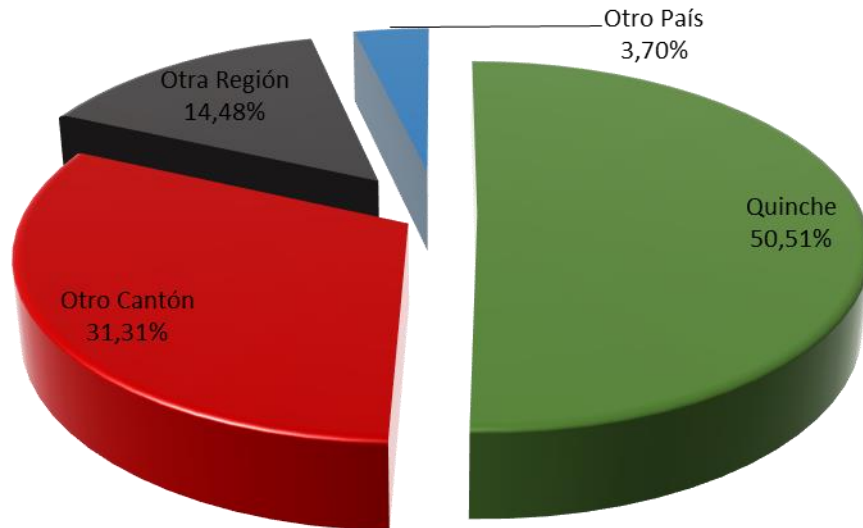
ORGANIZACIÓN SOCIAL.

La organización social en la Parroquia se maneja eficientemente ya que existe una comunicación abierta y participativa entre la comunidad, además de existir veinte asociaciones presentes, que permiten la dinámica comunicación y participación entre autoridades y asociados, lo que logra gestionar las necesidades y requerimientos de grupos específicos generando mayor objetividad en las políticas planteadas.

A continuación se presenta el listado de las organizaciones sociales y asociaciones existentes dentro de la Parroquia, con sus respectivos representantes.

- | | |
|----------------------------|---|
| 1. Sra. Graciela Castillo | Aso. Independientes II – Plataforma Ferial |
| 2. Sr. Wilson Yanez | Aso. 14 de enero |
| 3. Sra. Rocio Erazo | Aso. 10 de marzo |
| 4. Sra. Carmen Sampedro | Aso. Objetos religiosos Virgen de El Quinche |
| 5. Sra. Carina Vinuesa | Aso. Nueva esperanza |
| 6. Sra. María Villa | Aso. 8 de mayo |
| 7. Sr. José Emilio Remache | Aso. 20 de junio |
| 8. Sra. Alicia Ushiña | Aso. 2 abril representación William Toapanta |
| 9. Sra. Carmen Amari | Aso. Mariscal Sucre |





10. Sra. Zoila Naranjo	Aso. 11 abril
11. Sra. Veronica Alvarez	Aso. Independientes Cayambe
12. Sra. Adrian Morales	Aso. Nuevos amigos de El Quinche
13. Sra. Clara Cachago	Aso. Trabajo y vida.
14. Sr. Luis Jácome	Aso. Emprendedores del futuro
15. Sr. Ramiro Caisaluisa	Aso. 15 de noviembre
16. Sr. Rubén Pazmiño	Aso. Fraile Soliz Fotografos –
17. Sr. José Tiscama	Aso. Betuneros
18. Sr. Alfredo Vallejo	Aso. EL EDEN –
19. Sr. Carlos García	Aso. 21 noviembre y plataforma ferial
20. Sra. Carmen Tulcanazo	Aso. Los libertadores

SERVICIOS SOCIALES.

La vinculación de la comunidad con el sistema financiero y las entidades que lo constituyen presenta una estructura aun en desarrollo; en el Gráfico 16 se muestra la utilización de cajero automático, datos obtenidos de las encuestas realizadas por Global Constructora® el mes de septiembre del 2015; las estadísticas muestran que el 34.35% de los encuestados utilizan cajero automático, mientras que el 65.65% de la población no hacen uso de este servicio; por otro lado las razones por la cuales los habitantes no usan cajero automático se muestra en el Gráfico 17 en donde la razón principal (62% de los encuestados) es la no necesidad de este servicio debido a que los cobros o pagos son realizados en efectivo, seguido se encuentra la desconfianza en los cajeros, puesto que el 22% de los que no usan este servicio, lo hacen por la desconfianza que experimentan mientras que el 7% no realiza operaciones en cajeros automáticos porque no se encuentran cerca del sector.





Gráfico 16. **USO DEL CAJERO AUTAMÁTICO.**

Fuente: Encuestas, Global Constructora®.

Consultoría por: GLOBAL CONSTRUCTORA®.

Realizado en: Septiembre del 2015.

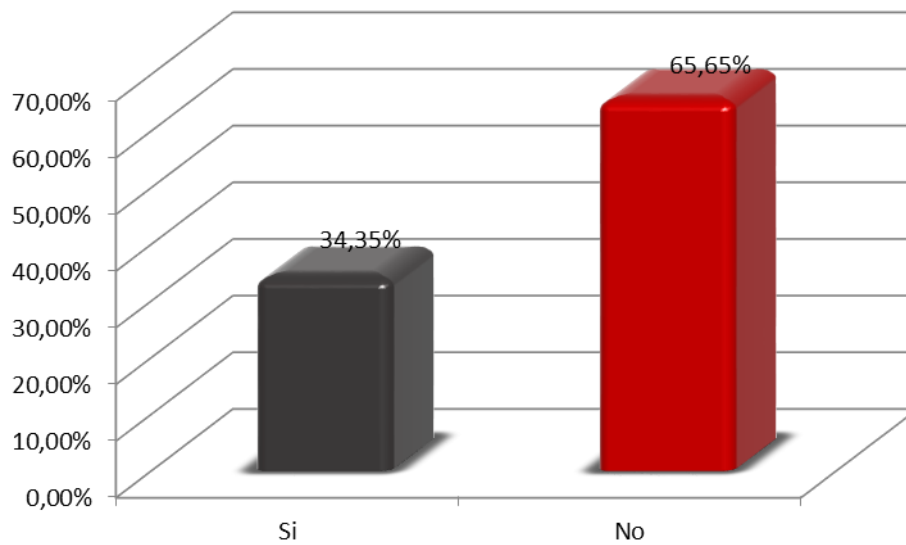

Gráfico 17. **RAZÓN DEL NO USO DE CAJERO AUTAMÁTICO.**

Fuente: Encuestas, Global Constructora®.

Consultoría por: GLOBAL CONSTRUCTORA®.

Realizado en: Septiembre del 2015.

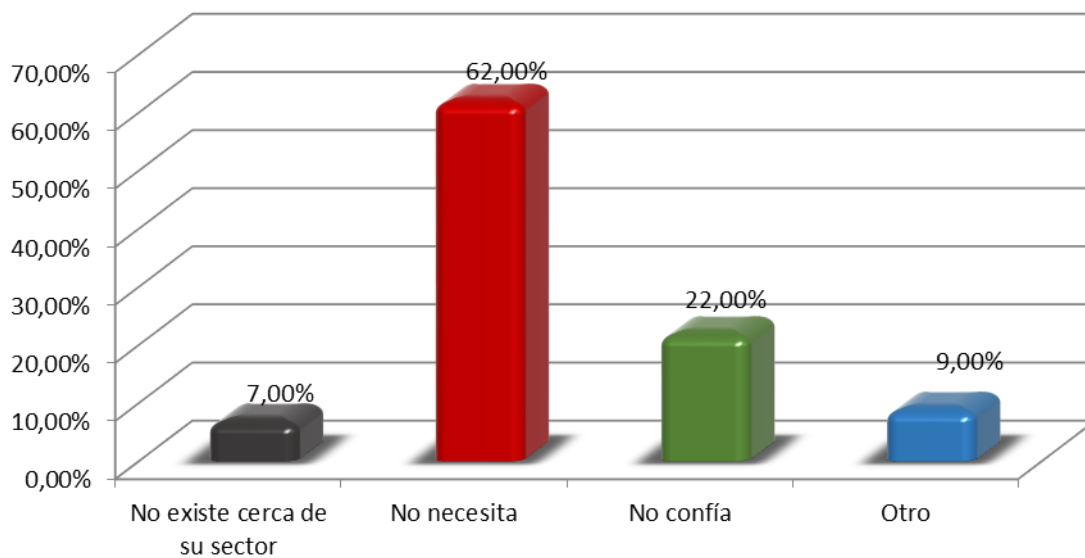



EDUCACIÓN.

Según datos del INEC, y como se puede apreciar en el Gráfico 18, el nivel de alfabetismo ha incrementado desde 1990 hasta el 2010 en aproximadamente 14 puntos porcentuales, reduciendo el nivel de analfabetismo por debajo de la media nacional que para el 2010 fue de 6.75% según el INEC; con estos datos y en condiciones similares se estima que para el 2020 se alcance un nivel de alfabetización de aproximadamente el 94% de la población.



Gráfico 18. **NIVEL DE ALFABETIZACIÓN**
Fuente: Censo 1990, 2001, 2010, INEC.
Consultoría por: GLOBAL CONSTRUCTORA®.
Realizado en: Septiembre del 2015.

A pesar del bajo nivel de analfabetismo de la parroquia, aún existe falencias en el ámbito educativo; para el 2010, según el INEC, el 65.24% de la población en general no asiste a un establecimiento de enseñanza regular, mientras que el 34.76% si asiste; esto evidencia una no continuidad de los estudios por parte de la población, por otro lado se estima que para el 2020 aumente el número de personas que asistan a un centro educativo, (ver Gráfico 19) sin embargo el incremento (aproximado 0.02%) no es significativo si se mantiene las mismas condiciones que al momento del censo.

También en el Gráfico 20 se aprecia la tendencia que existe en la asistencia a un establecimiento educativo, se observa que hasta el 2020 aproximadamente el 35% de la población asista a un establecimiento educativo, sin embargo la estimación presenta un r^2 de 0.62 lo que indica que los datos no se ajustan perfectamente a la recta, por lo que la tendencia no es exacta y esta puede variar en el tiempo.



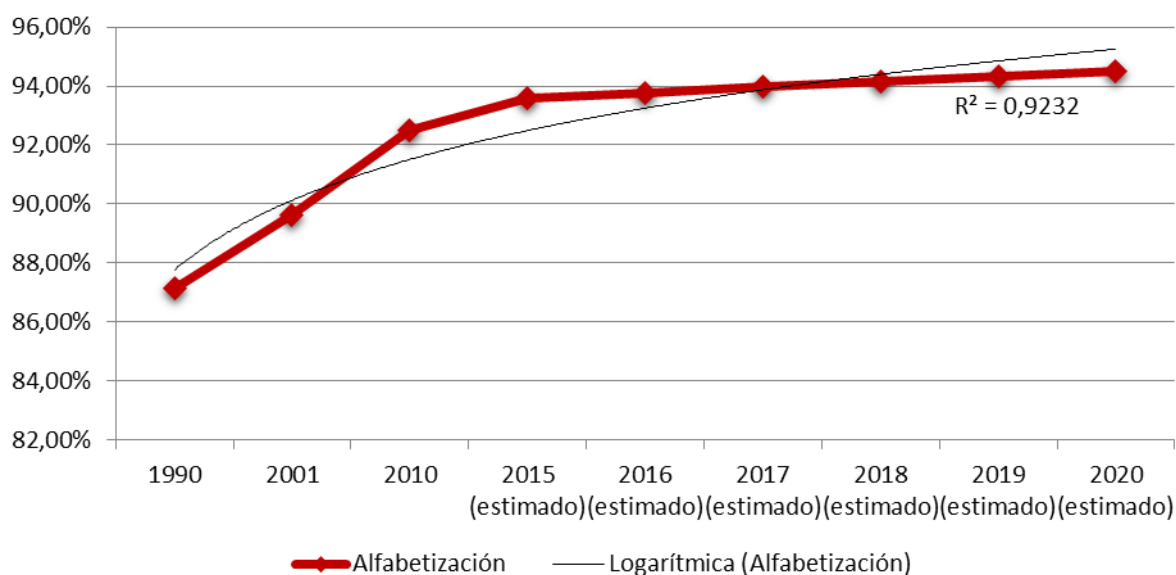

Gráfico 19. ASISTENCIA A UN ESTABLECIMIENTO EDUCATIVO

Fuente: Censo 1990, 2001, 2010, INEC.

Consultoría por: GLOBAL CONSTRUCTORA®.

Realizado en: Septiembre del 2015.

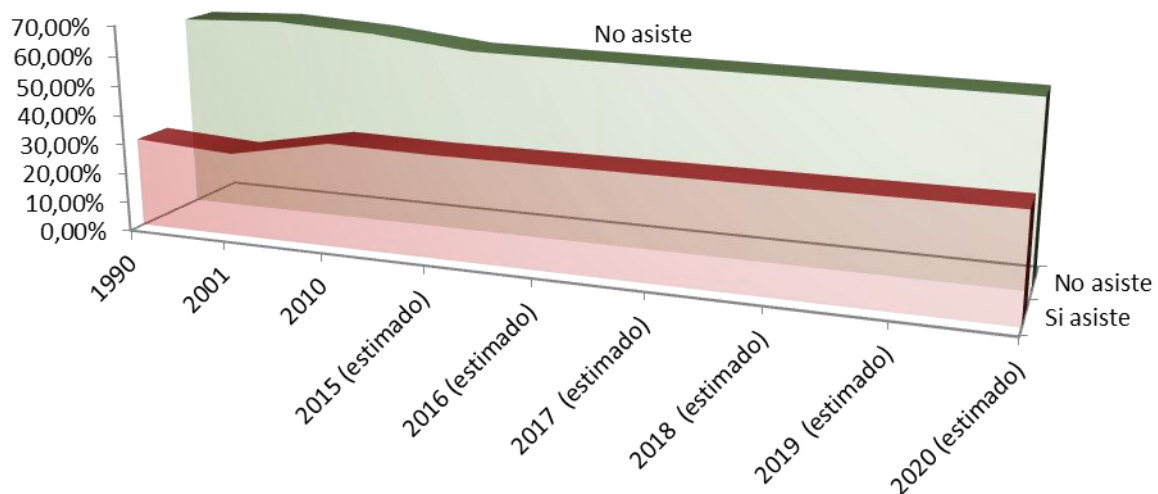

Gráfico 20. LÍNEA DE TENDENCIA DE ASISTENCIA A UN CENTRO EDUCATIVO.

Fuente: Censo 1990, 2001, 2010, INEC.

Consultoría por: GLOBAL CONSTRUCTORA®.

Realizado en: Septiembre del 2015.

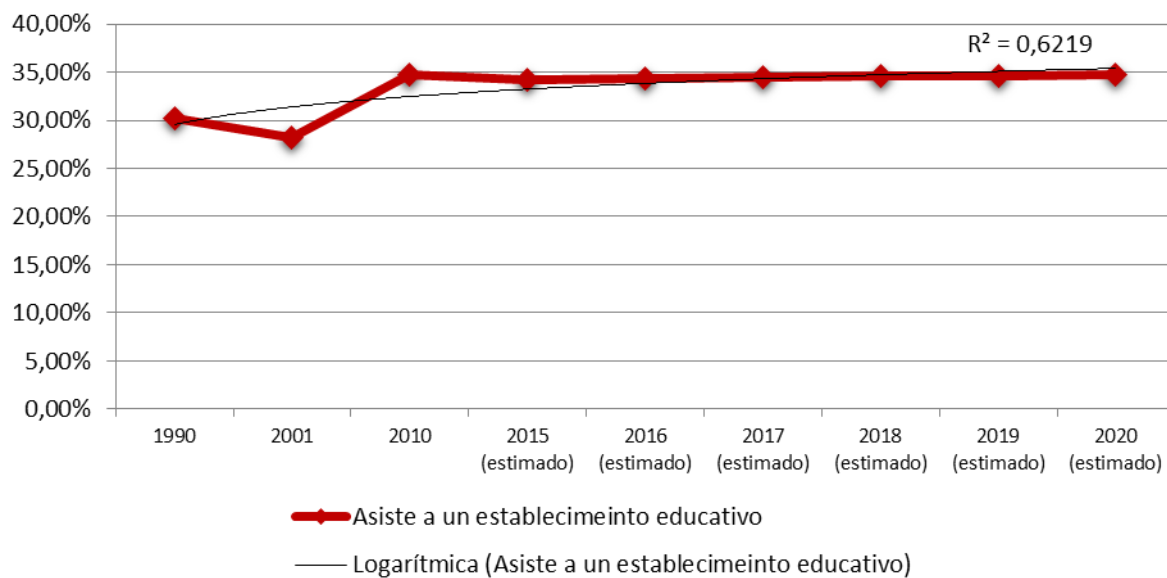



En el Gráfico 21 se presenta el tipo de establecimiento de enseñanza regular al que asiste la población de la parroquia; los datos obtenidos a través del Censo 2010, indican que el 66.96% de la población que asiste a un centro educativo, lo realiza a través de una institución fiscal y el 30.89% asiste a un establecimiento educativo privado.



Gráfico 21. **TIPO DE ESTABLECIMIENTO DE ENSEÑANZA REGULAR.**

Fuente: Censo 2010, INEC.

Consultoría por: GLOBAL CONSTRUCTORA®.

Realizado en: Septiembre del 2015.

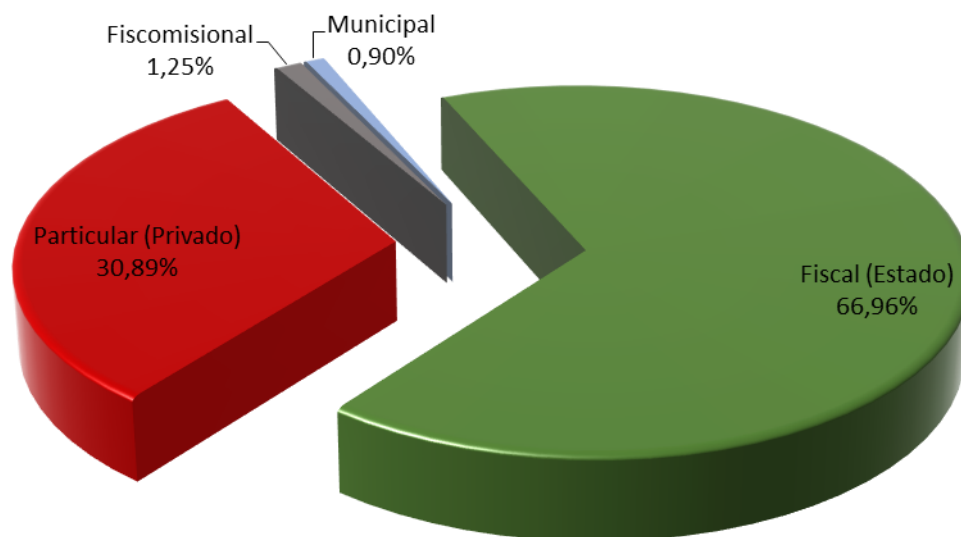
El Quinche presenta una problemática, y esta es el nivel de escolaridad; en el Gráfico 22 muestra claramente una concentración en el nivel de instrucción primario, seguido de secundario; ambos suman el 68.24% de la población, mientras que el 7.83% de la población tuvo un nivel de instrucción superior. En concordancia con el Gráfico 23; datos obtenidos a través de las encuestas realizadas en el 2015 por Global Constructora®, se puede ver claramente que el nivel primario sigue siendo el predominante en el nivel de instrucción, seguido del secundario; el bachillerato y el nivel superior experimentan cambios positivos lo que puede traducirse en una mejora en los programas educativos de la parroquia.





Gráfico 22. **CONCENTRACIÓN DEL NIVEL DE INSTRUCCIÓN.**

Fuente: Censo 2010, INEC.

Consultoría por: GLOBAL CONSTRUCTORA®.

Realizado en: Septiembre del 2015.

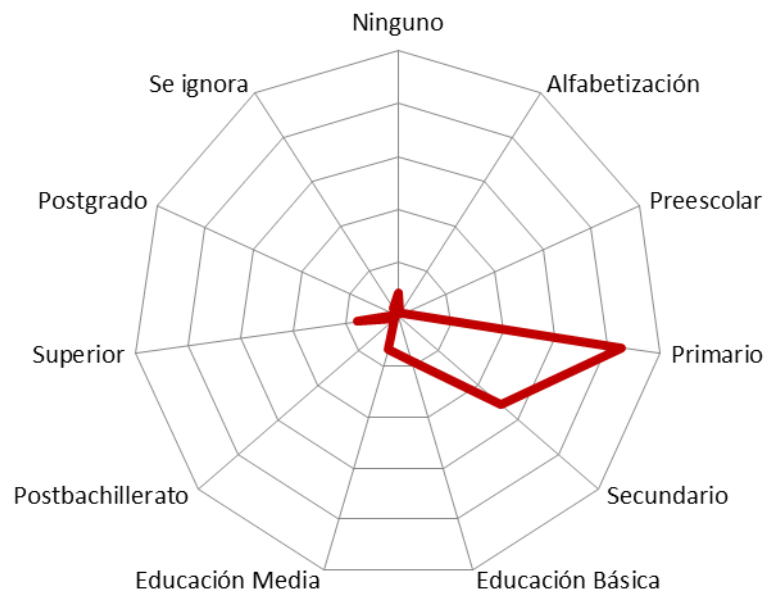

Gráfico 23. **CONCENTRACIÓN DEL NIVEL DE INSTRUCCIÓN 2.**

Fuente: Encuestas 2015, Global Constructora®.

Consultoría por: GLOBAL CONSTRUCTORA®.

Realizado en: Septiembre del 2015.

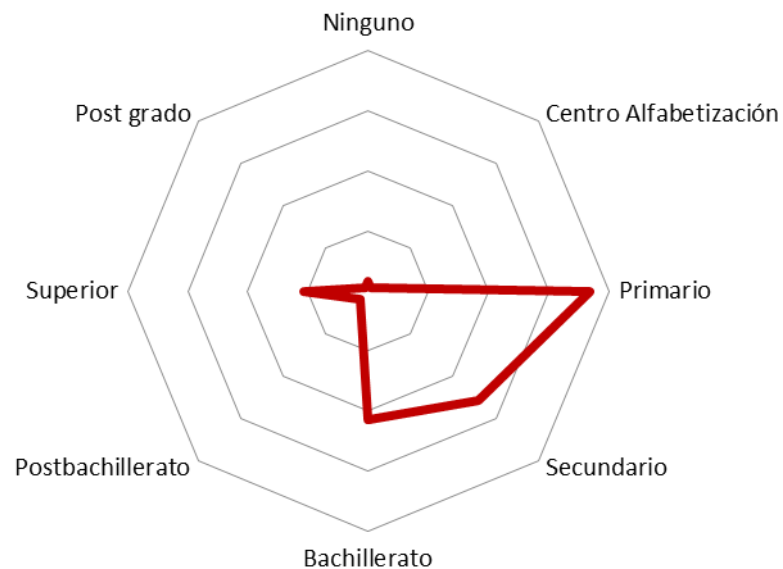



El Ministerio de Educación basado en la Ley Orgánica de Educación Intercultural (LOEI) clasifica los niveles educativos en, Educación Inicial, Educación General Básica y Bachillerato; a su vez, estos presentan los siguientes subniveles (Reglamento General a la LOEI, 2012: art. 27): Inicial 1, Inicial 2, Preparatoria, Básica elemental, Básica Media y Básica Superior; adicionalmente el Ministerio de Educación especifica dentro de qué rango de edad de preferencia, se oferta el nivel de instrucción.

En base a las referencias citadas en el párrafo anterior, se procede para fines didácticos a clasificar el nivel de instrucción en tres grupos: Escuela, colegio y post-bachillerato o superior. Seguido se clasifica a los pobladores por grupo de edad, en donde se toma en cuenta las sugerencias del Ministerio de Educación con respecto a la oferta educativa, quedando así clasificado. Niños (de 5 a 11 años [escuela]), Adolescentes (de 12 a 17 años [colegio]), Jóvenes (de 18 a 24 años [post-bachillerato o superior]); por último se realiza un análisis detallado del nivel de instrucción de los Adultos (mayores a 24 años)⁴. A continuación se muestran las gráficas seguido de su respectiva descripción y análisis.



Gráfico 24. **NIVEL DE INSTRUCCIÓN DE LOS NIÑOS.**

Fuente: Censo 2010, INEC.

Consultoría por: GLOBAL CONSTRUCTORA®.

Realizado en: Septiembre del 2015.

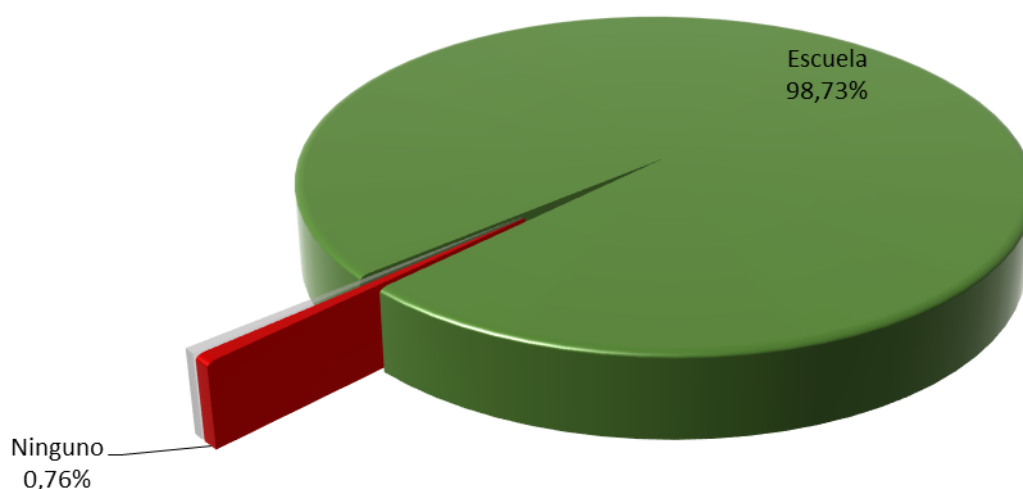
⁴ La clasificación supone que cada rango de edad, debería estar ligado con el nivel de instrucción citado.





El Gráfico 24 evidencia el nivel de instrucción de los niños (5-11 años) en la parroquia, según los datos obtenidos del Censo 2010, el 98.73% de este grupo asiste a la escuela, mientras que menos del 1% no asiste a un centro educativo; esto evidencia la preocupación de los padres a que sus hijos se eduquen, al mismo tiempo revela que no existe déficit en la oferta educativa para la escuela.



Gráfico 25. NIVEL DE INSTRUCCIÓN DE LOS ADOLESCENTES.

Fuente: Censo 2010, INEC.

Consultoría por: GLOBAL CONSTRUCTORA®.

Realizado en: Septiembre del 2015.

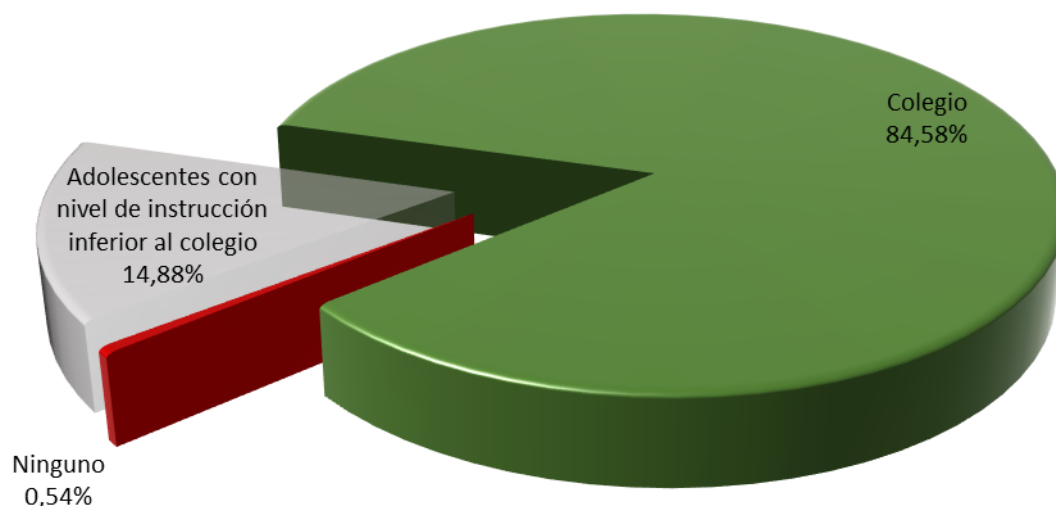
En el tema de adolescentes (12-17 años), con respecto a si asisten al colegio se puede observar en el Gráfico 25; para el 2010 el 84.58% tuvo un nivel de instrucción secundario, el 0.54% no presentó ningún nivel de instrucción y el restante (14.88%) tuvo un nivel de instrucción inferior al de secundaria. Estas cifras describen una problemática, una parte de los niños que se gradúan de la escuela, no continúan con los estudios, se debe realizar los estudios pertinentes para la identificación de los factores críticos que permiten el desarrollo de esta problemática.





Gráfico 26. NIVEL DE INSTRUCCIÓN DE LOS JÓVENES.

Fuente: Censo 2010, INEC.

Consultoría por: GLOBAL CONSTRUCTORA®.

Realizado en: Septiembre del 2015.

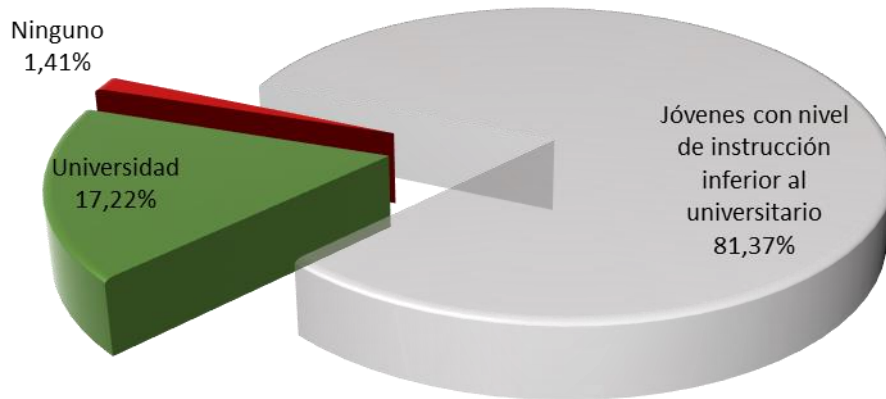
El Gráfico 26 muestra el nivel de instrucción de los jóvenes (18 a 24 años); al momento del Censo en el 2010, el 17.22% de los jóvenes mantenían un nivel de instrucción superior o técnico superior, el 1.41% mantenían ningún nivel de instrucción y el 81.37% mantenían un nivel de instrucción básico. Se observa un fuerte abandono de los estudios de post-bachillerato una vez culminado el colegio



Gráfico 27. NIVEL DE INSTRUCCIÓN DE LOS ADULTOS.

Fuente: Censo 2010, INEC.

Consultoría por: GLOBAL CONSTRUCTORA®.

Realizado en: Septiembre del 2015.

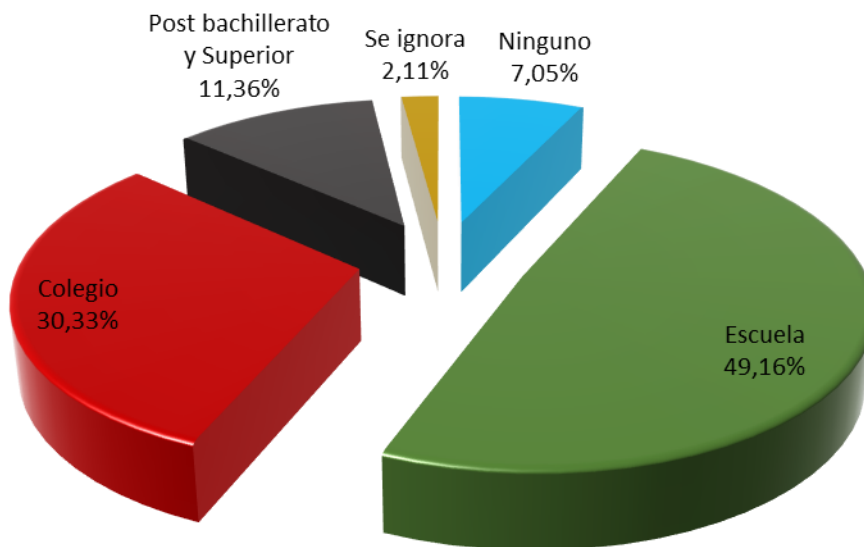



Según el INEC, para el 2010 la población adulta (mayores a 24 años) representaba el 47.60% del total de la población; en el Gráfico 27 indica que el 49.16% mantenía un nivel primario, el 30.33% un nivel secundario, el 11.36% un nivel de instrucción post-bachillerato o superior y el 7.05% mantenía ningún nivel de instrucción.

Es claro que las estadísticas muestra un gran problema ya que aproximadamente para el 2010 de cada 100 adultos, 49 mantenían un nivel de preparación de escuela, cuando la media nacional para el mismo año fue de cada 100 adultos 20 mantenían un nivel de instrucción primario, para lo cual estos adultos poseen ya otro nivel de formación. Esta cifra nos muestra que versus la media nacional, la Parroquia de El Quinche posee más del doble de adultos rezagados a una formación primaria.

A continuación en la Ilustración 34 se presenta la distribución de los centros educativos en la parroquia; de manera general y como se puede apreciar, El Quinche cuenta con 21 centros educativos distribuidos en las cuatro zonas trazadas; A continuación se procede a identificar la cobertura de centros educativos en cada una de las zonas divididas.





El Quinche – PDOT Por Global Consultora de GLOBAL CONSTRUCTORA

ECUADOR - ESCALA 1:50.000

PARROQUIA RURAL EL QUINCHE

S-CULTURAL 612; MT - CSC06

global CONSTRUCTORA

Ilustración 34.S-CULTURAL
612; MT - CSC06.
SISTEMA
DE
EDUCACIÓN – CUATRO
ZONAS.

Fuente: Instituto Geográfico
Militar 2015.

Consultoría por: GLOBAL
CONSTRUCTORA®.

Realizado en: Septiembre del
2015.

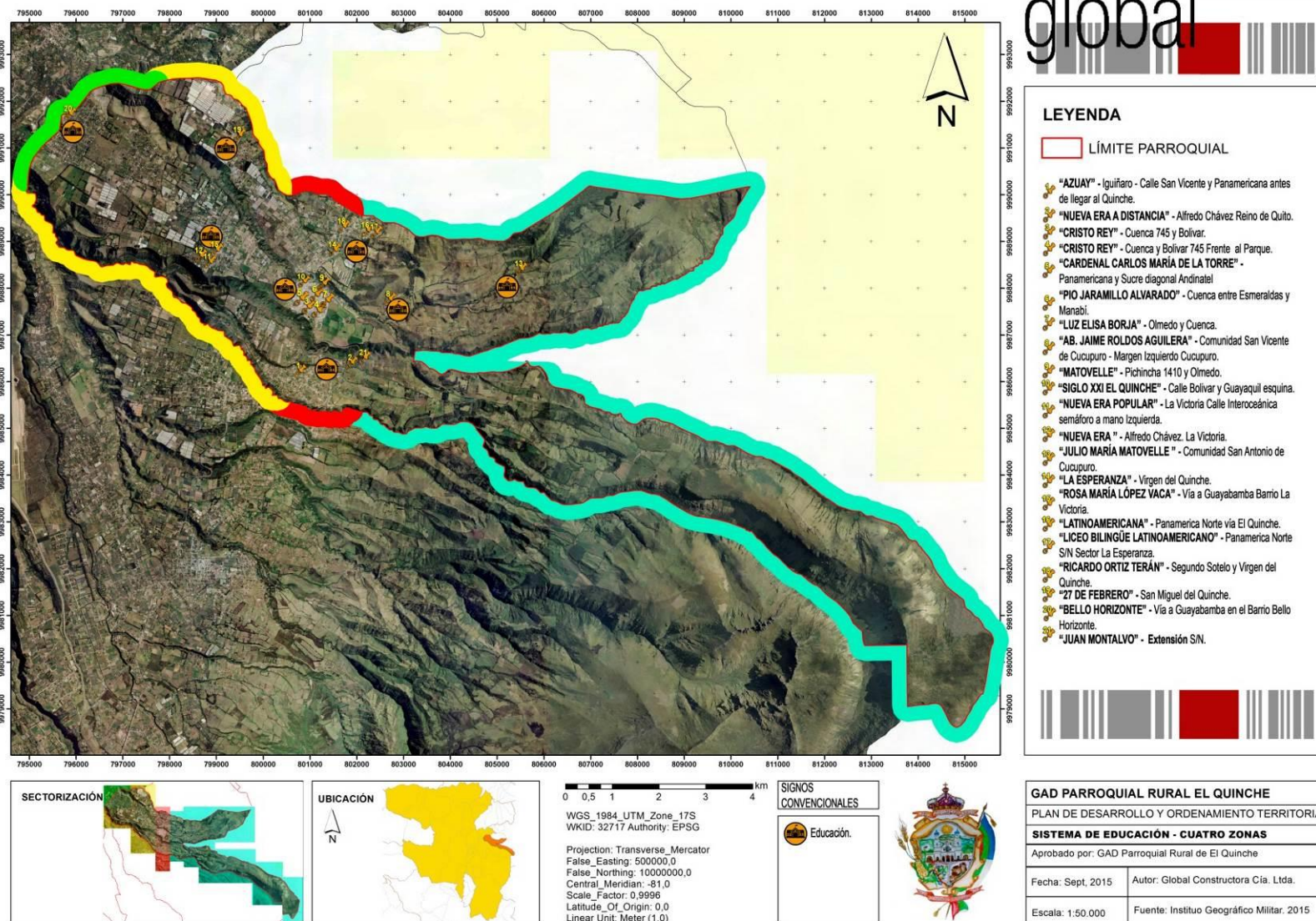



El sistema educativo de la Parroquia de El Quinche se encuentra expresada por zonas en las ilustraciones posteriores, la Ilustración 35 muestra los establecimientos educativos en la zona C y D, el mapa indica la presencia de cinco centros educativos en donde uno se encarga de cubrir la Zona D, los cuatro restantes están ubicados en la Zona C, cabe recalcar que un centro educativo se encuentra cruzando una quebrada que divide lo aleja de la zona periurbana, donde la accesibilidad desde la Cabecera Central es dificultoso, seguido se presenta la Ilustración 36, donde se plasma los centros educativos en el área periurbana, es clara la concentración de estos en la zona, puesto que Zona B abarca el 70% de las unidades educativas de la parroquia y principalmente se concentra en la Cabecera Central, por último la Ilustración 37 presenta los establecimientos educativos en la Zona A, en donde la densidad poblacional es baja; esta zona cuenta con un establecimiento educativo en la parte alta de la Zona.





El Quinche – PDOT Por Global Consultora

de GLOBAL CONSTRUCTORA

ECUADOR - ESCALA 1:15.000

PARROQUIA RURAL EL QUINCHE

S-CULTURAL 612; MT - CSC06a

global CONSTRUCTORA

Ilustración 35.S-
CULTURAL 612; MT -
CSC06a. SISTEMA DE
EDUCACIÓN - ZONA C -
D.

Fuente: Instituto Geográfico
Militar 2015.

Consultoría por: GLOBAL
CONSTRUCTORA®.

Realizado en: Septiembre
del 2015

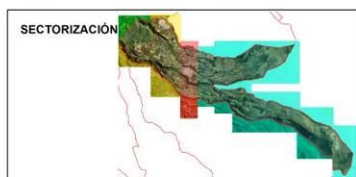
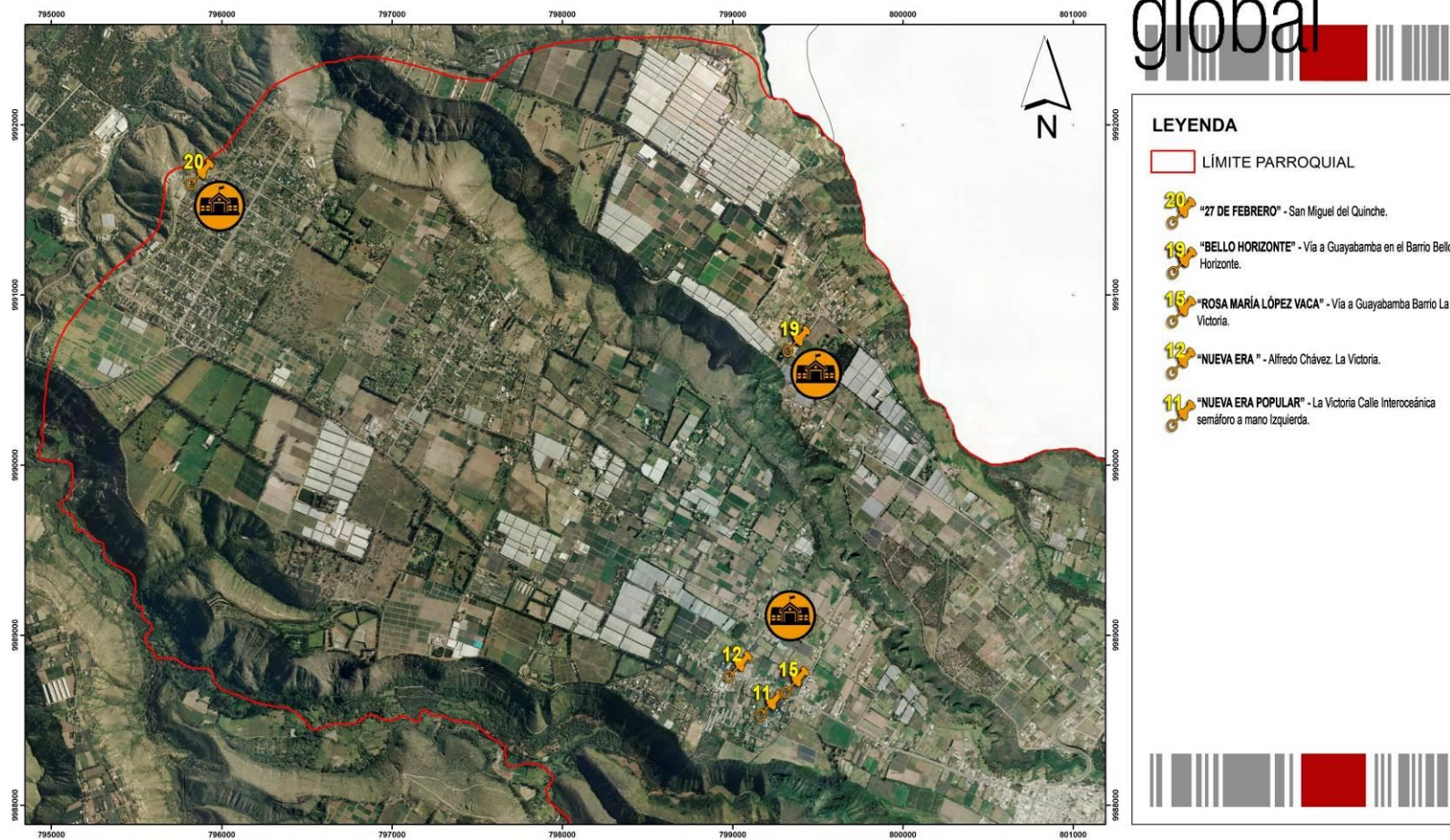

0 0,15 0,3 0,6 0,9 1,2 km
WGS_1984_UTM_Zone_17S
WKID: 32717 Authority: EPSG
Projection: Transverse_Mercator
False_Easting: 500000,0
False_Northing: 1000000,0
Central_Meridian: -81,0
Scale_Factor: 0,9996
Latitude_Of_Origin: 0,0
Linear Unit: Meter (1,0)

SIGNOS
CONVENCIONALES
Educación.



GAD PARROQUIAL RURAL EL QUINCHE	
PLAN DE DESARROLLO Y ORDENAMIENTO TERRITORIAL	
SISTEMA DE EDUCACIÓN - ZONA C - D	
Aprobado por: GAD Parroquial Rural de El Quinche	
Fecha: Sept, 2015	Autor: Global Constructora Cía. Ltda.
Escala: 1:15.000	Fuente: Instituto Geográfico Militar. 2015



El Quinche – PDOT Por Global Consultora de GLOBAL CONSTRUCTORA

ECUADOR - ESCALA 1:15.000

PARROQUIA RURAL EL QUINCHE

S-CULTURAL 612; MT - CSC06b

global CONSTRUCTORA

Ilustración 36.S-CULTURAL
612; MT - CSC06b.
SISTEMA
DE
EDUCACIÓN - ZONA B.

Fuente: Instituto Geográfico
Militar 2015.

Consultoría por: GLOBAL
CONSTRUCTORA®.

Realizado en: Septiembre del
2015.

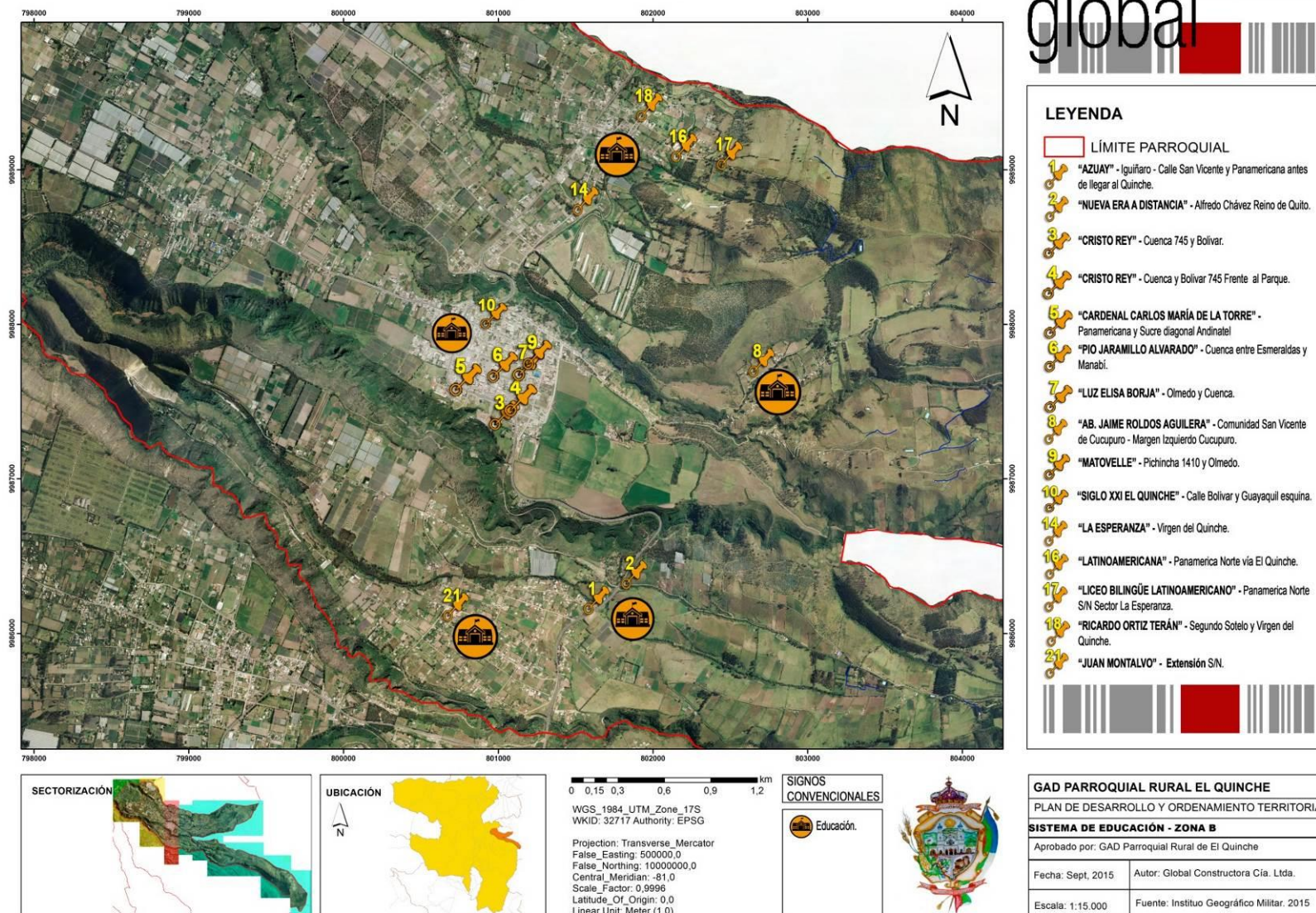



El Quinche – PDOT Por Global Consultora

de GLOBAL CONSTRUCTORA



Ilustración 37.S-
**CULTURAL 612; MT -
CSC06c. SISTEMA
EDUCATIVO ZONA A.**
Fuente: Instituto
Geográfico Militar 2015.
Consultoría por: GLOBAL
CONSTRUCTORA®.
Realizado en: Septiembre
del 2015.



SALUD.

Según los resultados obtenidos de los encuestados y que se presentan en el Gráfico 28, el 37.04% de las personas encuestadas asisten al médico por enfermedad (gripe principalmente según encuestas realizadas), mientras que a la par están los que asisten por prevención cuyo porcentaje es de 37.37%, el 22.22% no asiste al médico, el 2.02% asiste por embarazo y el 1.35% lo hace por discapacidad.

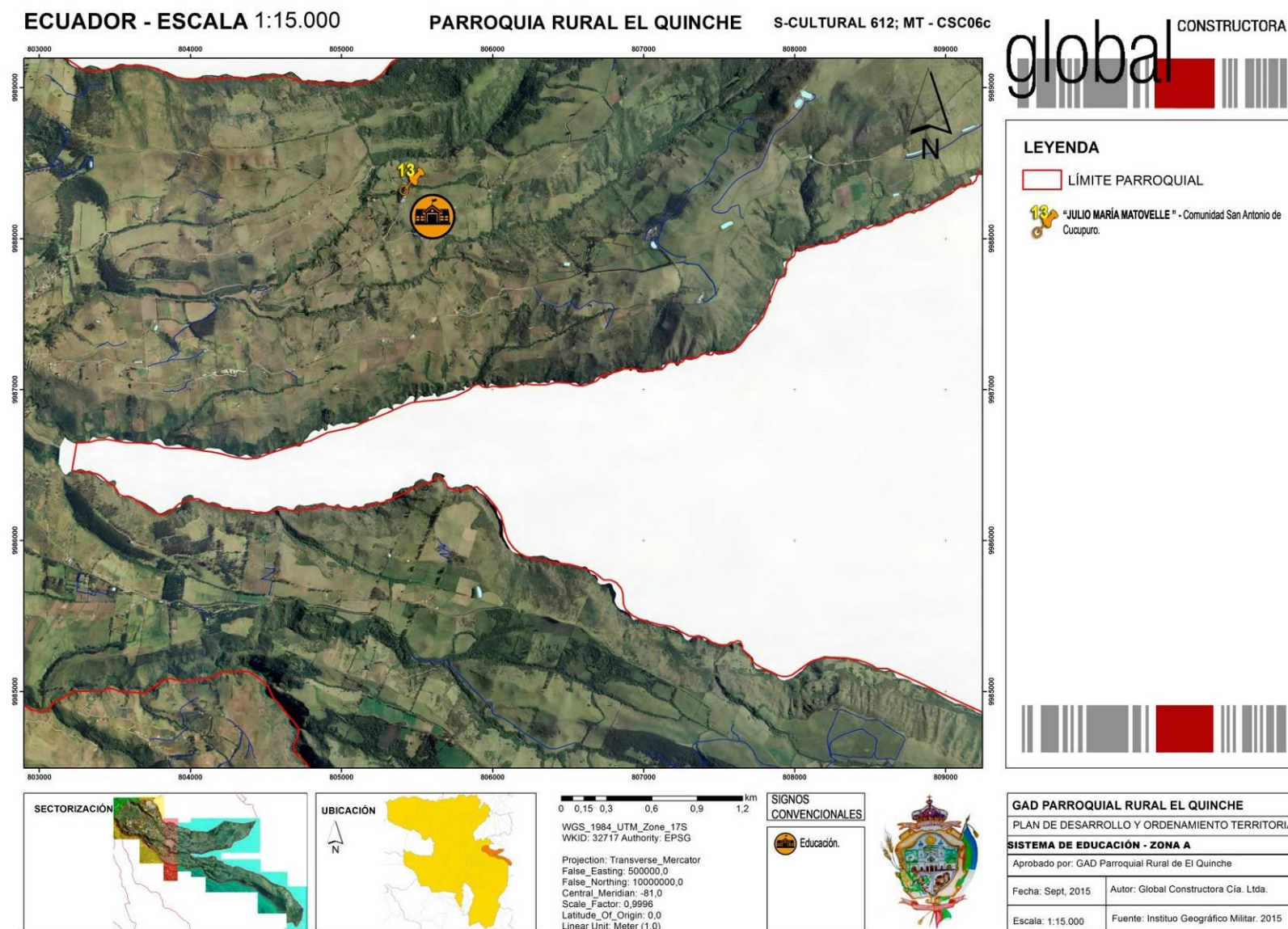

Gráfico 28. RAZÓN POR LA QUE ASISTE AL MÉDICO.

Fuente: Encuestas 2015, Global Constructora®.

Consultoría por: GLOBAL CONSTRUCTORA®.

Realizado en: Septiembre del 2015.

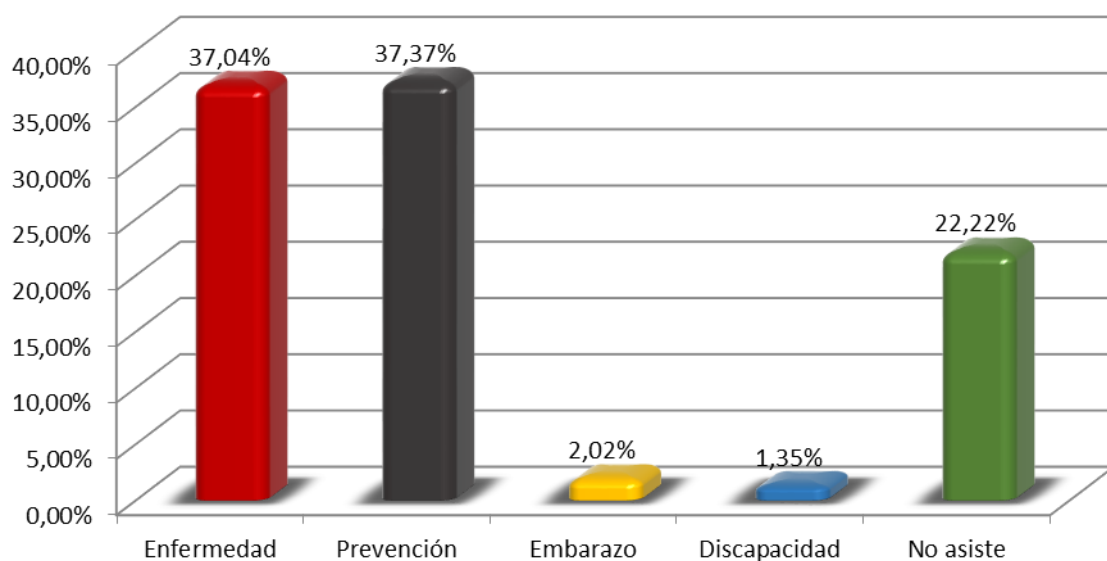
Adicionalmente, el Gráfico 29 muestra para el año 2010 un porcentaje de personas con discapacidad permanente de aproximadamente el 4.76% de la población total; 0.89% más que en el año 2001, y para el año 2015 a través de encuestas se obtuvo que el 94.72% de los encuestados no poseen discapacidad alguna, y el 5.28% afirmó tener algún tipo de discapacidad permanente.





Gráfico 29. **PERSONAS CON DISCAPACIDAD.**

Fuente: Censo 2001, 2010, INEC; encuestas 2015, Global Constructora®.
Consultoría por: GLOBAL CONSTRUCTORA®.
Realizado en: Septiembre del 2015.

Comparando las dos curvas del Gráfico 30 se evidencia un fuerte incremento en el número de casos de discapacidad físico-motora, es necesario realizar un análisis minucioso para determinar las causas del incremento sustancial en este tipo de discapacidad.

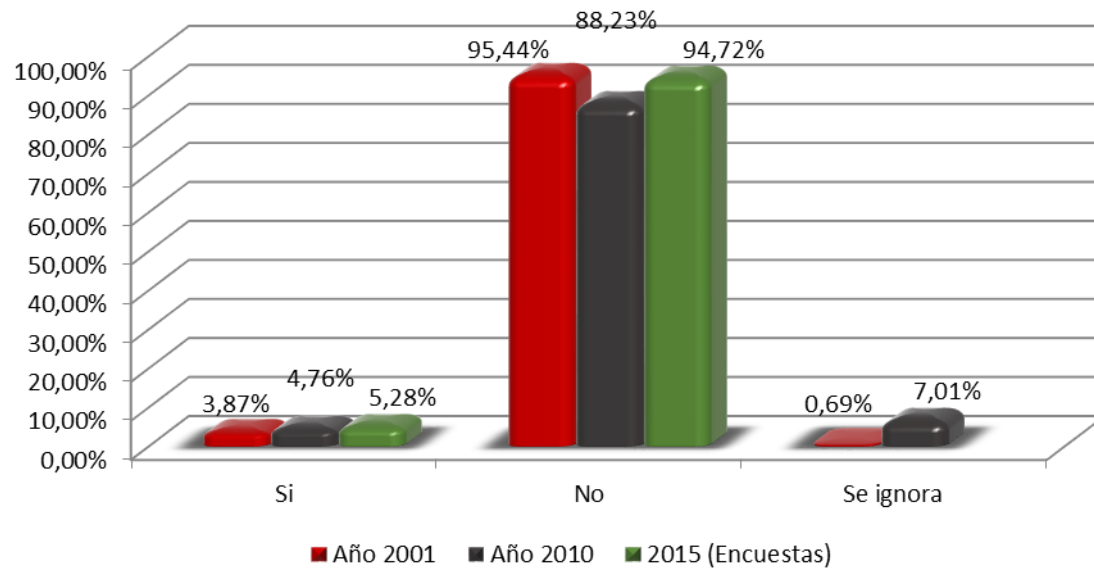

Gráfico 30. **TIPO DE DISCAPACIDADES.**

Fuente: Censo 2001, 2010, INEC.
Consultoría por: GLOBAL CONSTRUCTORA®.
Realizado en: Septiembre del 2015.



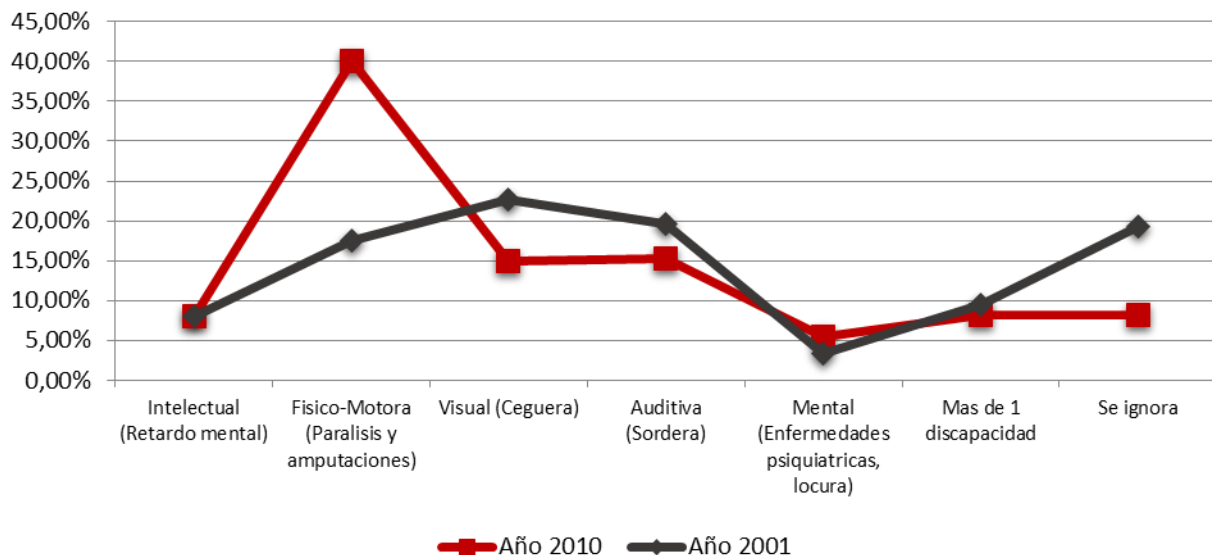

A continuación se presenta la Ilustración 38 en donde se observa los centros de salud existentes en la parroquia, se puede apreciar claramente que la Parroquia de El Quinche cuenta con dos centros de salud ubicados en la zona periurbana, mientras que las tres zonas restantes no cuentan con este servicio; los centros de salud son de Tipo A la cual su cobertura máxima es de 10.000 personas anuales teniendo una cobertura de 20.000 habitantes por año, por lo que se evidencia un déficit de oferta en el sistema de salud, considerando que bajo la normativa vigente del Ministerio de Salud Pública no cumplen con los servicios e infraestructura estándar para alcanzar la categoría A.





ECUADOR - ESCALA 1:50.000

PARROQUIA RURAL EL QUINCHE

S-CULTURAL 612; MT - CSC08

global CONSTRUCTORA

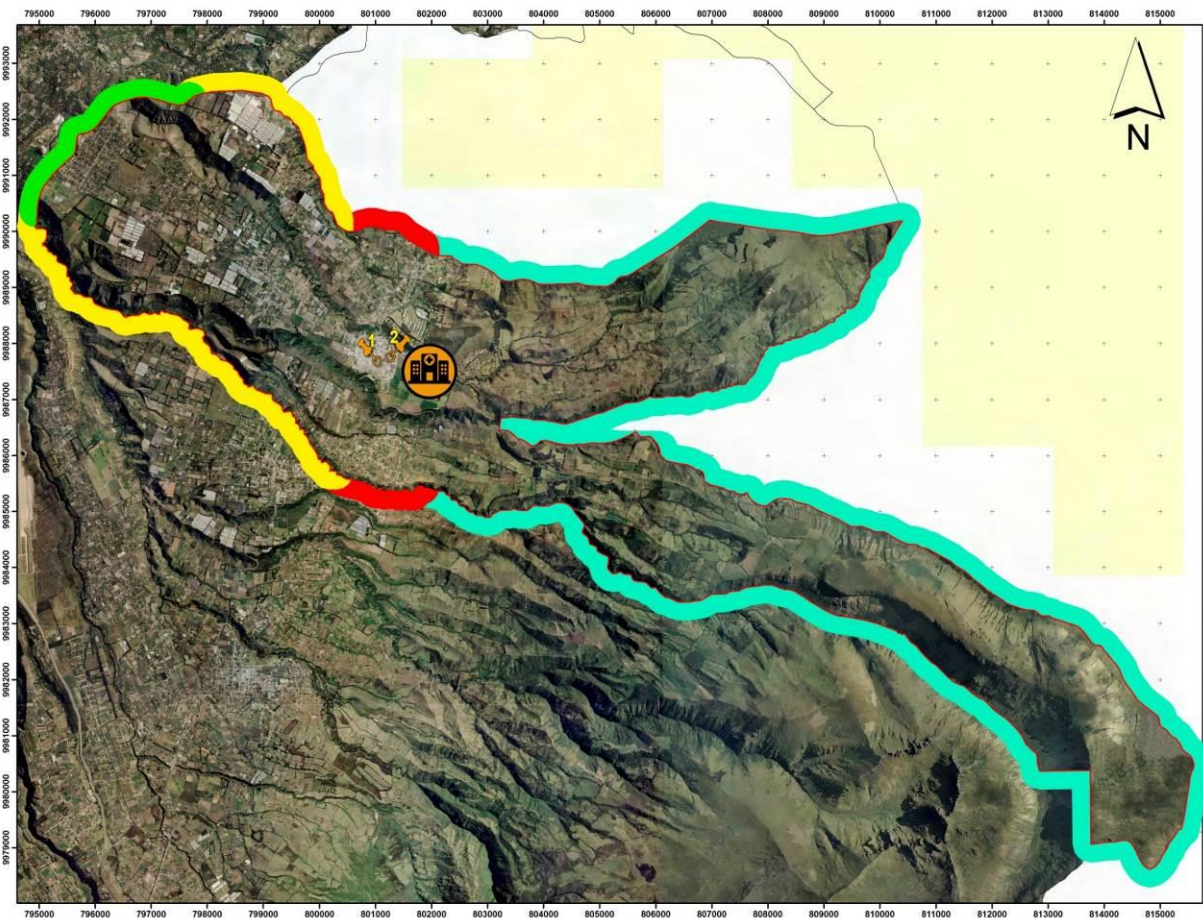

LEYENDA

- LÍMITE PARROQUIAL
- Centro de Salud el Quinche (Consejo Provincial) - Calle Cuenca y Olmedo.
- Centro de Salud El Quinche - Calle Pichincha s/n y Ambato.

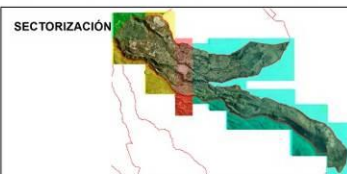

0 0,5 1 2 3 4 km
WGS_1984_UTM_Zone_17S
WKID: 32717 Authority: EPSG
Projection: Transverse_Mercator
False_Easting: 500000,0
False_Northing: 1000000,0
Central_Meridian: -81,0
Scale_Factor: 0,9996
Latitude_Of_Origin: 0,0
Linear Unit: Meter (1,0)



GAD PARROQUIAL RURAL EL QUINCHE

PLAN DE DESARROLLO Y ORDENAMIENTO TERRITORIAL

SISTEMAS DE SALUD - CUATRO ZONAS

Aprobado por: GAD Parroquial Rural de El Quinche

Fecha: Sept, 2015

Autor: Global Consultora Cia. Ltda.

Escala: 1:50.000

Fuente: Instituto Geográfico Militar. 2015

Ilustración 38.S-
CULTURAL 612; MT -
CSC08. SISTEMAS DE
SALUD - CUATRO
ZONAS.

Fuente: Instituto
Geográfico Militar 2015.
Consultoría por: GLOBAL
CONSTRUCTORA®.
Realizado en: Septiembre
del 2015.



CULTURA Y PATRIMONIO.

Según los datos obtenidos a través de las encuestas realizadas en el 2015 por Global Constructora®, se pudo determinar como se muestra en el Gráfico 31, que existe una fuerte concentración de católicos en la parroquia con un 77.85% , sin embargo este dato está por debajo de la media nacional, en donde según el INEC el 80.4% de los pobladores pertenecen a la religión católica; mientras que el 12.08% pertenece a la religión Evangélica, de la misma forma en contraste con los datos del INEC esta cifra está por encima de la media nacional que es de 11.3%, 1.01% de los encuestados pertenecen a los Testigos de Jehová, cifra por debajo de la media nacional que alcanza el 1.29% y por último el 9.06% se considera de otra religión.



Gráfico 31. POBLACIÓN SEGÚN RELIGIÓN.

Fuente: Encuestas 2015, Global Constructora®.

Consultoría por: GLOBAL CONSTRUCTORA®.

Realizado en: Septiembre del 2015.

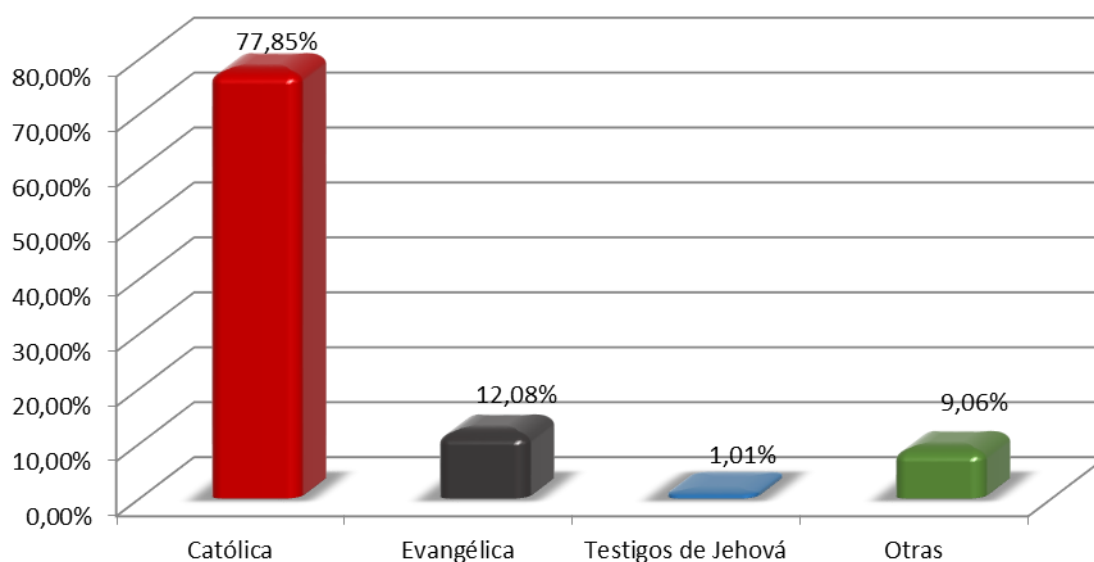
Por otra parte, a través de las mencionadas encuestas se obtuvo resultados de la identificación de los pobladores con la parroquia; los resultados del Gráfico 32 muestra que el 74.24% de los encuestados se identifican con la cultura y costumbres de la Parroquia, mientras que el 25.76% no se identifica con la Parroquia.





Gráfico 32. **AUTOIDENTIFICACIÓN DE LA POBLACIÓN CON LA PARROQUIA.**

Fuente: Encuestas 2015, Global Constructora®.

Consultoría por: GLOBAL CONSTRUCTORA®.

Realizado en: Septiembre del 2015.

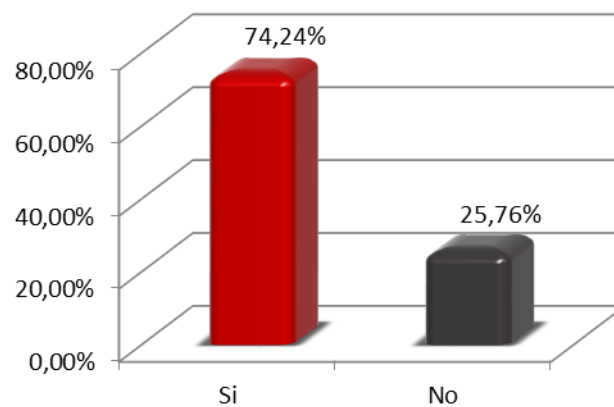
A continuación se presenta en el Gráfico 33 el nivel de satisfacción de los pobladores con respecto a la imagen o estética de la Parroquia; los datos indican que el 42.95% se encuentran satisfechos, mientras que muy satisfecho constituye el 5.70%, cerca de la mitad de los encuestados manifestaron su descontento con la imagen de la Parroquia en donde el 36.58% se mostró poco satisfecho y el 12.08% nada satisfecho; una parte de los encuestados (2.68%) se mostró indiferente con la imagen de la Parroquia.



Gráfico 33. **IMAGEN DE LA PARROQUIA SEGÚN POBLADORES.**

Fuente: Encuestas 2015, Global Constructora®.

Consultoría por: GLOBAL CONSTRUCTORA®.

Realizado en: Septiembre del 2015.

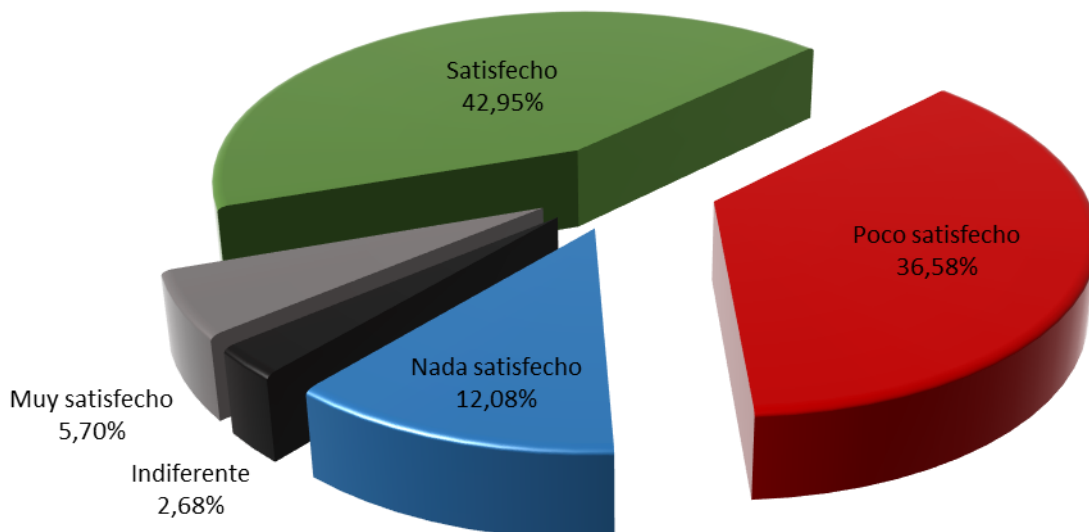



A continuación se especifica los espacios patrimoniales y culturales identificados en la Ilustración 39, se especifica cinco espacios patrimoniales y culturales a lo largo de la Parroquia; uno ubicado en la Zona A o Rural de Montaña, denominado El Tablón, una montaña donde la parte alta de esta es completamente plana y es considerada patrimonio; en la Zona periurbana se encuentran los espacios patrimoniales y culturales sobrantes, tenemos la Cruz de Piedra, la Iglesia de Iguñaro, el Santuario de la Virgen y el Monumento al Parque Central.





ECUADOR - ESCALA 1:50.000

PARROQUIA RURAL EL QUINCHE

S-CULTURAL 612; MT - CSC09

global CONSTRUCTORA

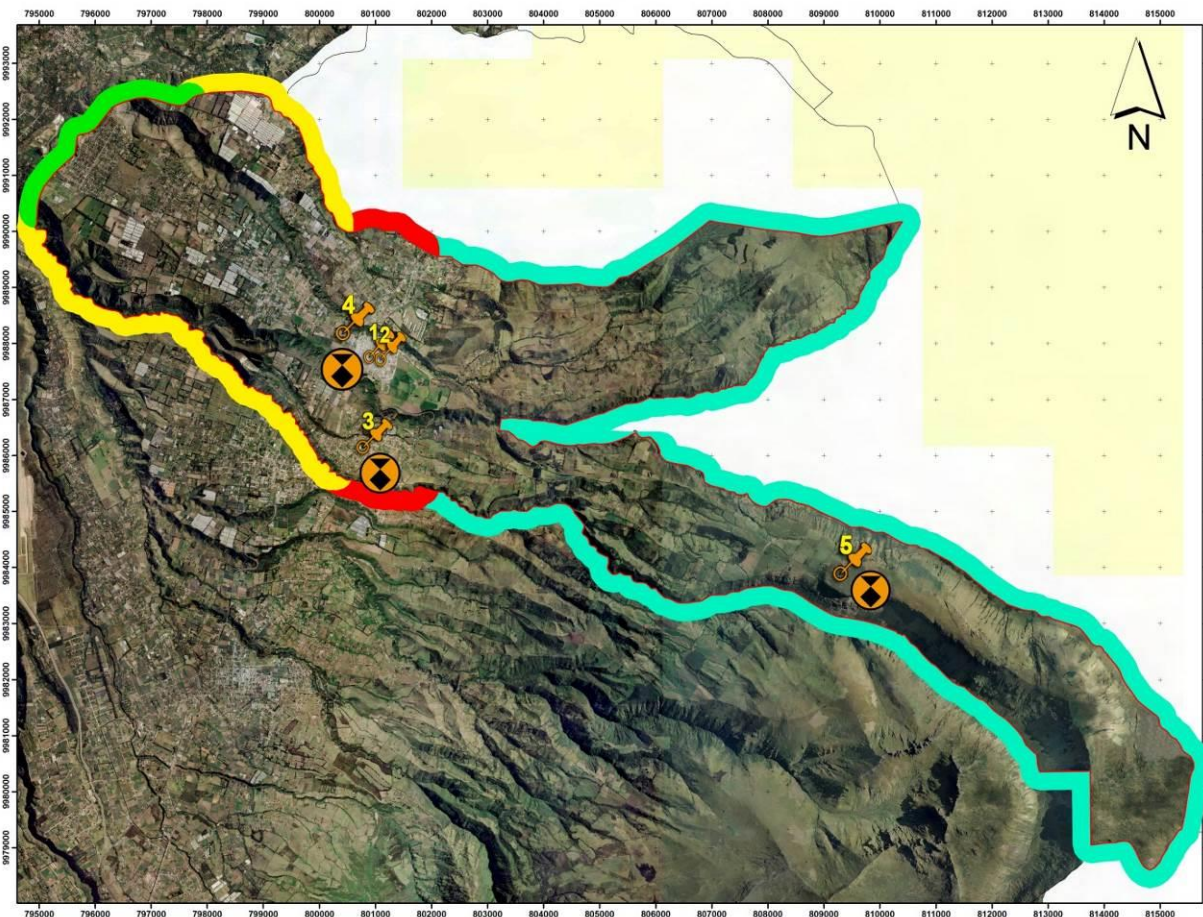

LEYENDA

□ LÍMITE PARROQUIAL

- 1 Monumento Parque Central.
- 2 Santuario Virgen del Quinche.
- 3 Iglesia de Igñiñaro.
- 4 Cruz de Piedra.
- 5 El Tablón.

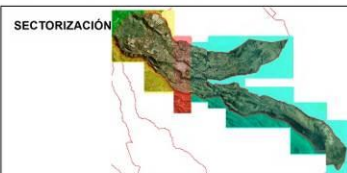

0 0,5 1 2 3 4 km
WGS_1984_UTM_Zone_17S
WKID: 32717 Authority: EPSG
Projection: Transverse_Mercator
False_Easting: 500000,0
False_Northing: 1000000,0
Central_Meridian: -81,0
Scale_Factor: 0,9996
Latitude_Of_Origin: 0,0
Linear Unit: Meter (1,0)

SIGNOS CONVENCIONALES

● Cultura y Patrimonio.



GAD PARROQUIAL RURAL EL QUINCHE

PLAN DE DESARROLLO Y ORDENAMIENTO TERRITORIAL

ESPACIOS CULTURALES Y PATRIMONIALES

Aprobado por: GAD Parroquial Rural de El Quinche

Fecha: Sept, 2015

Autor: Global Consultora Cia. Ltda.

Escala: 1:50.000

Fuente: Instituto Geográfico Militar. 2015

Ilustración 39. S-CULTURAL 612; MT - CSC09. ESPACIOS CULTURALES Y PATRIMONIALES.

Fuente: Instituto Geográfico Militar 2015.

Consultoría por: GLOBAL CONSTRUCTORA®.

Realizado en: Septiembre del 2015.



SÍMBOLOS CÍVICOS PARROQUIALES.



Imagen 11. **ESCUDO DE LA PARROQUIA.**

Fuente: GADPEQ, 2015.

Consultoría por: GLOBAL CONSTRUCTORA®.

Realizado en: Septiembre del 2015.



Imagen 12. **BANDERA DE LA PARROQUIA.**

Fuente: GADPEQ, 2015.

Consultoría por: GLOBAL CONSTRUCTORA®.

Realizado en: Septiembre del 2015.

HIMNO DE LA PARROQUIA

La Parroquia de El Quinche no cuenta con Himno.

VULNERABILIDAD Y RIESGOS.

La falta de promoción cultural es un problema latente en la parroquia, ya que no existen programas que sociabilicen la cultura; la falta de una imagen institucional es otro de los factores que representa vulnerabilidad, incluyendo la falta de comunicación y sociabilización de las actividades desarrolladas la presencia de delincuencia y malas prácticas como el alcoholismo en zonas de puntos de encuentros para turistas y la población en general.

La vulnerabilidad detectada de mayor envergadura tiene relación con la educación de sus habitantes, la falta de continuidad en programas de educación post-bachillerato corta mucho la posibilidad de que sus pobladores obtengan mejores fuentes de trabajo o a su vez que tengan mejores herramientas para generar valor agregado a sus actividades productivas, por tanto su calidad de vida por ingresos económicos es baja.





ECUADOR - ESCALA 1:50.000

PARROQUIA RURAL EL QUINCHE

S-CULTURAL 612; MT - CSC10

global CONSTRUCTORA

Ilustración 40.S-CULTURAL
612 MT - CSC10.
VULNERABILIDADES Y
RIESGOS.

Fuente: Instituto
Geográfico Militar 2015.
Consultoría por: GLOBAL
CONSTRUCTORA®.
Realizado en: Septiembre del
2015.

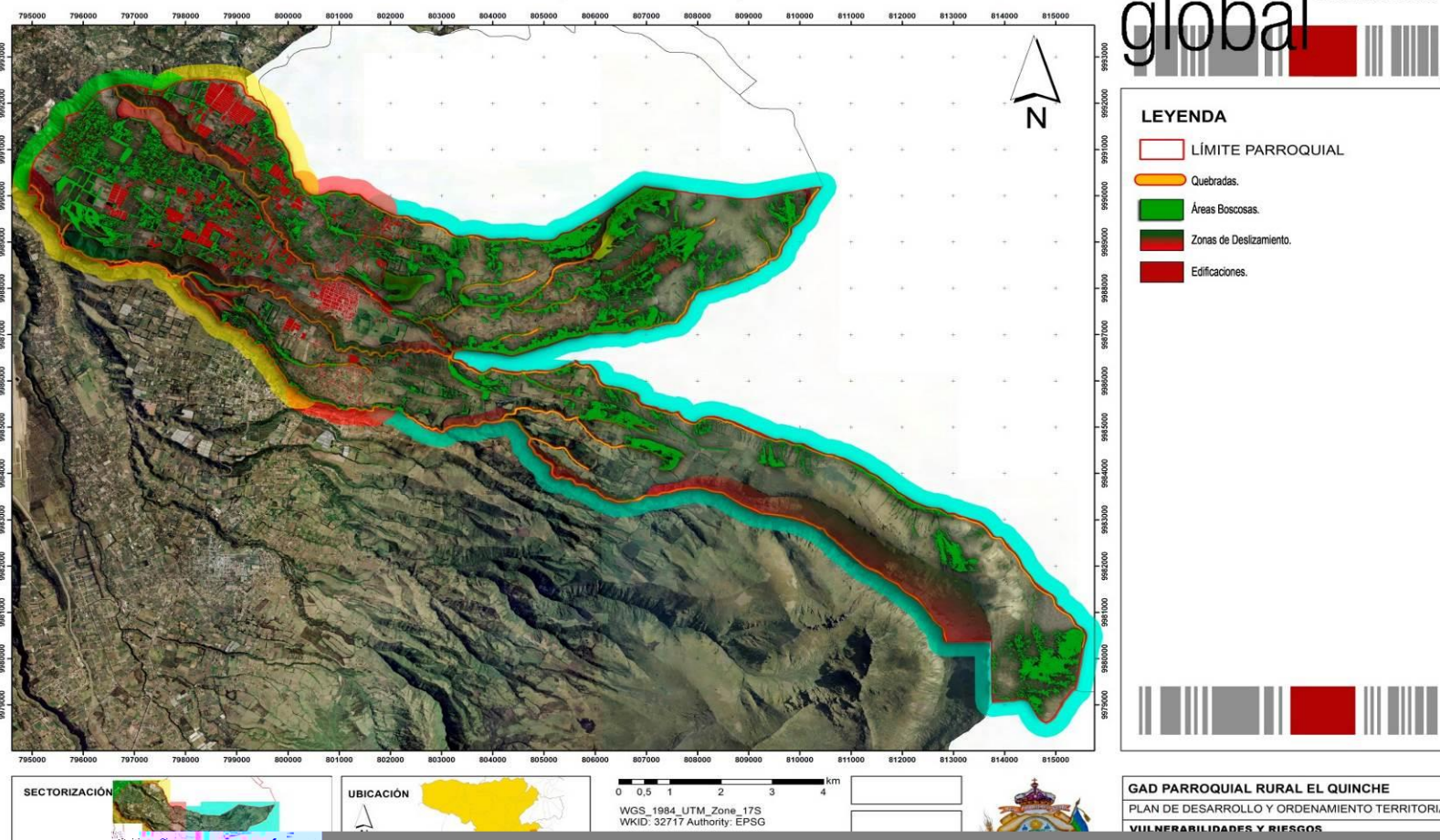



SISTEMA DE TRANSPORTE

Diagrama.

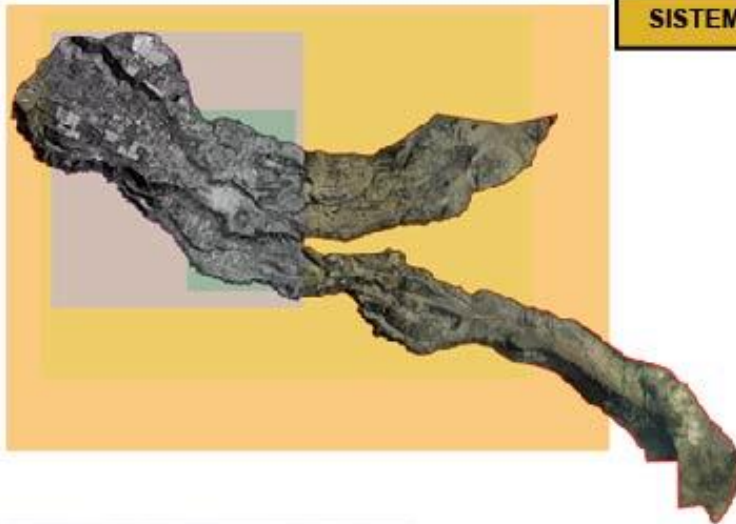

BUS.- Las cooperativas de Buses que prestan su servicio a la parroquia llegan hasta la parte central de la misma, por diferentes circuitos de recorrido. Abarcando pequeña parte del territorio.



CAMIONETA.- Las cooperativas de Camionetas, prestan sus servicios y abarcan todo el territorio hasta donde haya accesibilidad vehicular en las cuatro zonas.



TAXI.- Las cooperativas de taxis al igual que las camionetas transportan a los pasajeros hasta donde el camino les permita acceder cubriendo las cuatro zonas del territorio.



VEHÍCULO PARTICULAR.- Los vehículos particulares son propiedad de aquellos que los disponen de uso personal y se encuentran cubriendo todo el territorio.

Imagen 21. **SISTEMA DE TRANSPORTE.**

Fuente: Global Constructora, 2015.

Consultoría por: GLOBAL CONSTRUCTORA®.

Realizado en: Septiembre del 2015.





SEGURIDAD VIAL.

La parroquia no cuenta con la señalización de tránsito suficiente, especialmente en la zona B; en donde, existe mayor concentración vehicular y peatonal por su creciente cantidad poblacional. Existiendo también una carente presencia de agentes de tránsito para mantener el control del territorio, especialmente los fines de semana por la conglomeración de gente.

La E35 cuenta con mayor cantidad de señalética; sin embargo, tampoco se encuentra en estado satisfecho, faltando elementos de señalética tanto horizontal como vertical.

Las comunas y barrios no cuentan con una adecuada señalética que permita la fácil ubicación, observando para el acceso a las mismas una señalética precaria, lo cual es perjudicial para la accesibilidad a varios centros poblados.





SEÑALÉTICA ZONA A

Diagrama.



Letreros a Comunas.

La señalética para las zonas altas es escasa, como los nombres de las vías y señales de tránsito vigentes que guíen y normen tanto a los peatones como a los conductores de vehículos que quieran acceder a un lugar determinado de esta zona del Quinche.



Falta de Señalética Direccional.

Otro de los inconvenientes es el direccionamiento en vías en donde los caminos se dividen y permiten acceder a varias comunas, es decir no existen letreros para la sectorización de comunas, produciendo una pérdida de orientación desde las arterias principales.

Imagen 22. **SEÑALÉTICA ZONA A.**

Fuente: Global Constructora, 2015.

Consultoría por: GLOBAL CONSTRUCTORA®.

Realizado en: Septiembre del 2015.





SEÑALÉTICA ZONA B

Diagrama.



Señales de Tránsito y Nombres de Vías.

En la parte de mayor concentración poblacional, las señales de tránsito así como nombres de vías son desarrolladas de manera idónea y su nivel de señalización es alto a excepción de pocos lugares, en los cuales se consideraría su presencia.



Señalética de Direccionamiento.

Por la alta presencia de personas que acuden a esta zona por situaciones de visita religiosa el direccionamiento es bien marcado tanto para vehículos como para peatones permitiéndoles orientarse sin contratiempos.

Imagen 23. **SEÑALÉTICA ZONA B.**

Fuente: Global Constructora, 2015.

Consultoría por: GLOBAL CONSTRUCTORA®.

Realizado en: Septiembre del 2015.





SEÑALÉTICA ZONA C

Diagrama.



Señales de Tránsito y Nombres de Vías.

En la zona C en cuanto a señalización y nombres de vías cubre determinados lugares, acorde a las normativas de tránsito y señalización, aunque en otros esta es escasa considerando que son necesarias implementarlas.



Señalética de Direccionamiento.

Los letreros de acceso a cada barrio de este sector a pesar de su existencia no son los más adecuados para direccionar pues son casi imperceptibles para desempeñar la función para los cuales fueron colocados.

Imagen 24. **SEÑALÉTICA ZONA C.**

Fuente: Global Constructora, 2015.

Consultoría por: GLOBAL CONSTRUCTORA®.

Realizado en: Septiembre del 2015.





SEÑALÉTICA ZONA D

Diagrama.



Señalética de Direccionamiento.

En cuanto al direccionamiento y ubicación solamente se nota su presencia en los accesos principales y mas no en las arterias que lo conforman. Causando dificultades a la hora de acceder a un sitio determinado de dichos barrios.



Señales de Tránsito y Nombres de Vías.

En los barrios correspondientes a la zona D hay una carente presencia de señales de tránsito y nombres de vías de acceso, considerando la presencia de una gran cantidad de calzadas que hay por la zona.

Imagen 25. **SEÑALÉTICA ZONA D.**

Fuente: Global Constructora, 2015.

Consultoría por: GLOBAL CONSTRUCTORA®.

Realizado en: Septiembre del 2015.





CENTROS POBLADOS Y CONECTIVIDAD.

En la ilustración 61 se observa la vinculación de los centros poblados; así como, sus inconvenientes de enlace y comunicación entre sí, por presencia de quebradas, siendo este el caso de la zona D entre el sector de Bello Horizonte y la zona C correspondiente a San Miguel con la falta de puentes o nexos de conexión, y la falta de caminos entre las comunas de la zona A, que permitan mantener una mejor conectividad entre el brazo territorial inferior y el superior.





El Quinche – PDOT

ECUADOR - ESCALA 1:50.000

PARROQUIA RURAL EL QUINCHE

MOVILIDAD 615; MT - CMEC08

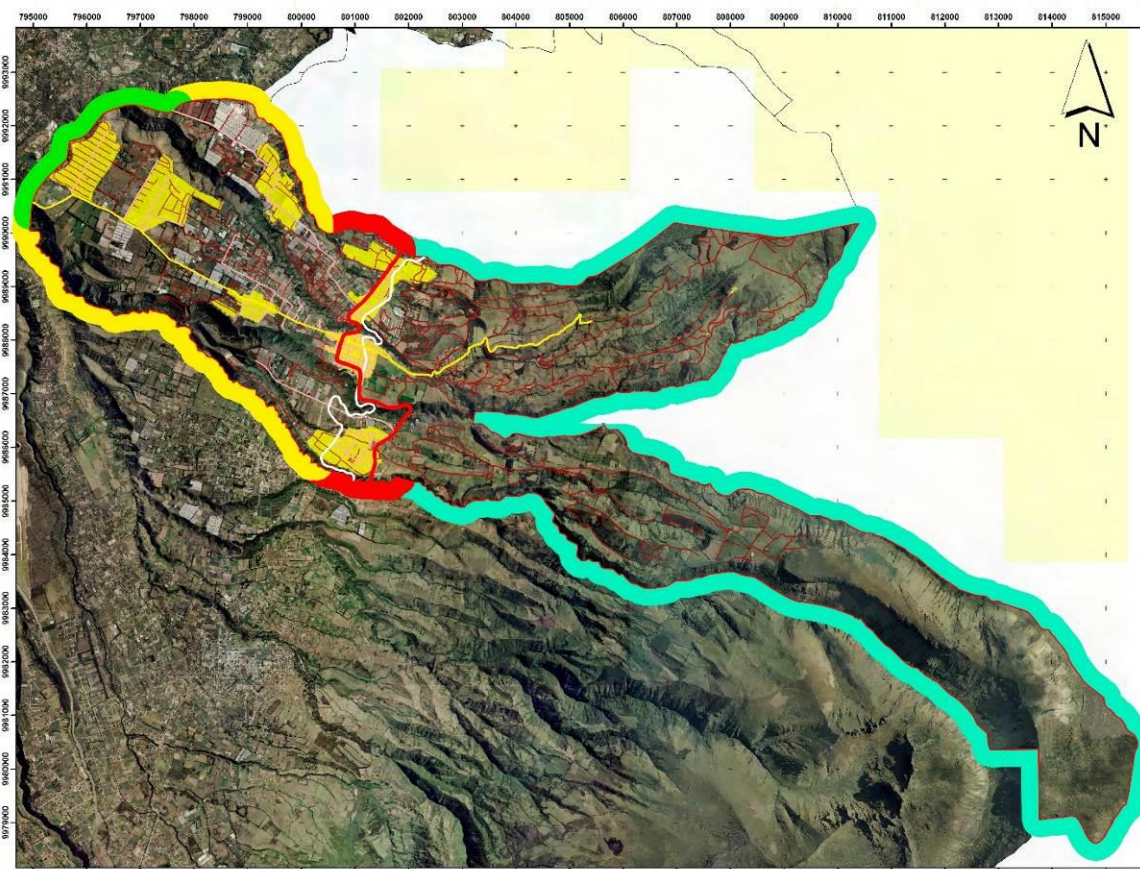

LEYENDA

— LÍMITE PARROQUIAL

— E35.

— Vías Secundarias.

— Vías Terciarias.

— Caminos Vecinales.

— Línea del Tren.

— Centros Poblados.

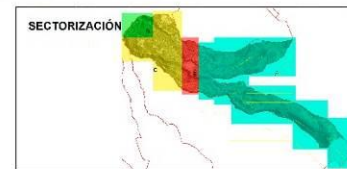

0 0,5 1 2 3 4 km

WGS_1984_UTM_Zone_17S

WKID: 32717 Authority: EPSG

Projection: Transverse_Mercator

False_Easting: 500000,0

False_Northing: 1000000,0

Central_Meridian: -81,0

Scale_Factor: 0,9996

Latitude_Of_Origin: 0,0

Linear Unit: Meter (1,0)



GAD PARROQUIAL RURAL EL QUINCHE

PLAN DE DESARROLLO Y ORDENAMIENTO TERRITORIAL

CENTROS POBLADOS Y CONECTIVIDAD

Aprobado por: GAD Parroquial Rural de El Quinche

Fecha: Sept. 2015 Autor: Global Constructora Cía. Ltda.

Escala: 1:50.000 Fuente: Instituto Geográfico Militar. 2015

Ilustración 61.
MOVILIDAD 615; MT – CMEC08. CENTROS POBLADOS Y CONECTIVIDAD.
Fuente: Global Constructora, 2015. Consultoría por: GLOBAL CONSTRUCTORA®.
Realizado en: Septiembre del 2015.



RIEGO.

El sistema de Riego fomenta la producción agrícola privada y pública.- dependiendo de sus beneficiarios. Pese a no abarcar todo el territorio existe la cantidad necesaria del recurso hídrico para su proyección futura. En la ilustración 62 se observa el sistema de canal de riego que distribuye su caudal para la zona C en donde la producción agrícola es mayor, permitiendo aportar al desarrollo económico; así como, aporta a reservorios en los cuales se tiene captación de agua para épocas de sequía; además del porcentaje que cubre para toda esta área.

En la ilustración 63, se observa el sistema de riego en parte de la Zona A y B, en donde la producción agrícola se presenta de manera más personal y menos industrializada.- contando con el abastecimiento necesario para proyectarse. Las ilustraciones 64 y 65 corresponden a los brazos territoriales: superior e inferior de la Zona A, en donde también se consideran las acequias como parte del sistema de infraestructura para riego.





El Quinche – PDOT Por Global Consultora

ECUADOR - ESCALA 1:15.000

PARROQUIA RURAL EL QUINCHE

MOVILIDAD 615; MT - CMEC09a

global CONSTRUCTORA

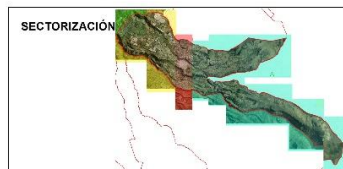
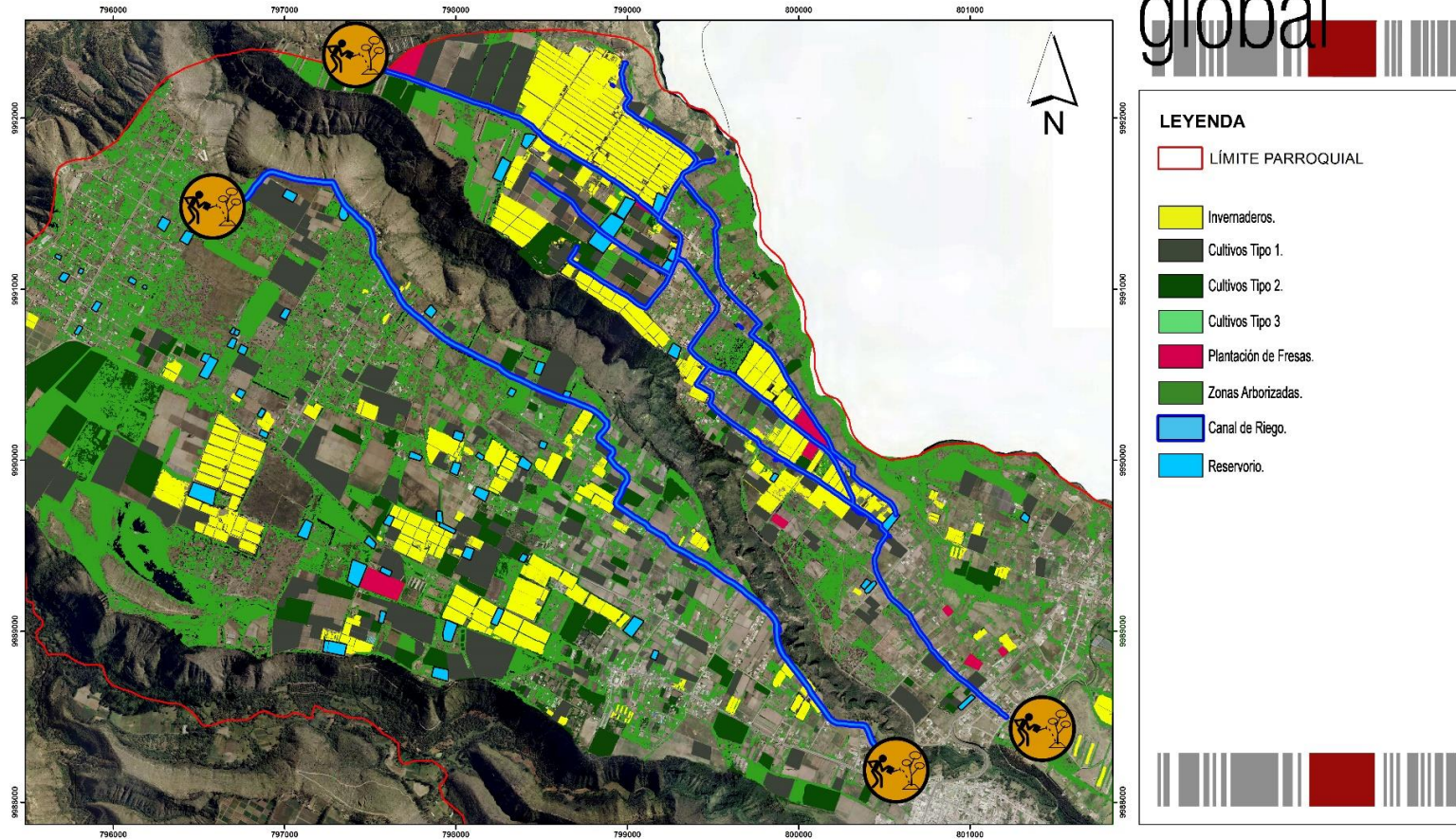

0 0,15 0,3 0,6 0,9 1,2 km
WGS_1984_UTM_Zone_17S
WKID: 32717 Authority: EPSG
Projection: Transverse_Mercator
False_Easting: 500000,0
False_Northing: 10000000,0
Central_Meridian: -81,0
Scale_Factor: 0,9996
Latitude_Of_Origin: 0,0
Linear Unit: Meter (1,0)

SIGNOS
CONVENCIONALES
Sistema de Riego.



GAD PARROQUIAL RURAL EL QUINCHE	
PLAN DE DESARROLLO Y ORDENAMIENTO TERRITORIAL	
RIEGO	
Aprobado por: GAD Parroquial Rural de El Quinche	
Fecha: Sept, 2015	Autor: Global Constructora Cia. Ltda.
Escala: 1:15.000	Fuente: Instituto Geográfico Militar, 2015

Ilustración 62. **MOVILIDAD 615; MT – CMEC09a. RIEGO.**

Fuente: Global Constructora, 2015. Consultoría por: GLOBAL CONSTRUCTORA®.

Realizado en: Septiembre del 2015.



El Quinche – PDOT Por Global Consultora de GLOBAL CONSTRUCTORA

ECUADOR - ESCALA 1:15.000

PARROQUIA RURAL EL QUINCHE

MOVILIDAD 615; MT- CMEC09b

global CONSTRUCTORA

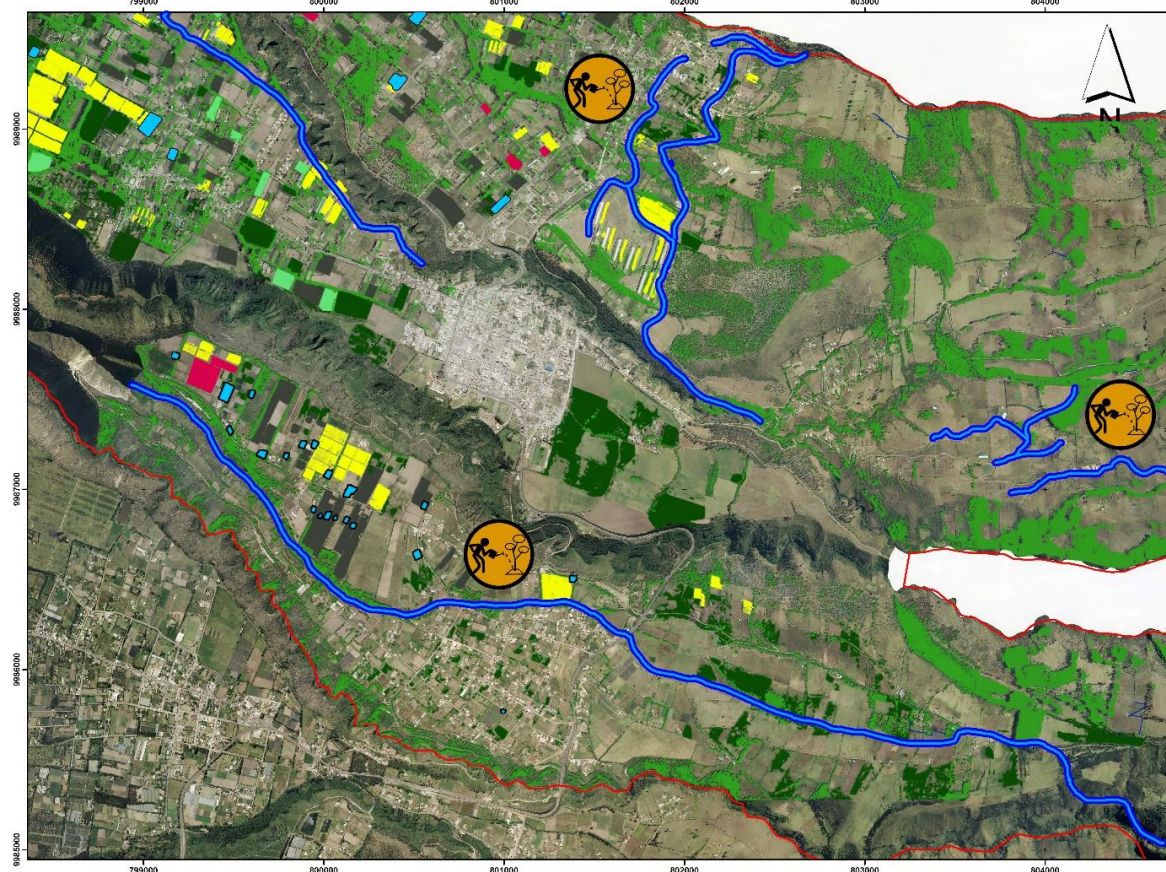

LEYENDA

- LÍMITE PARROQUIAL
- Terrenos Secos.
- Invernaderos.
- Cultivos Tipo 1.
- Cultivos Tipo 2.
- Cultivos Tipo 3.
- Plantación de Fresas.
- Zonas Arborizadas.
- Reservorio.
- Canal de Riego.

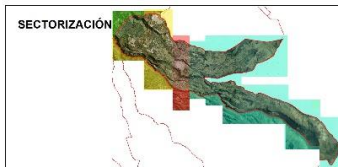

0 0,15 0,3 0,6 0,9 1,2 km
WGS_1984_UTM_Zone_17S
WKID: 32717 Authority: EPSG
Projection: Transverse_Mercator
False_Easting: 500000,0
False_Northing: 10000000,0
Central_Meridian: -81,0
Scale_Factor: 0,9996
Latitude_Of_Origin: 0,0
Linear Unit: Meter (1,0)

SIGNOS CONVENCIONALES

- Sistema de Riego.



GAD PARROQUIAL RURAL EL QUINCHE	
PLAN DE DESARROLLO Y ORDENAMIENTO TERRITORIAL	
RIEGO	
Aprobado por: GAD Parroquial Rural de El Quinche	
Fecha: Sept, 2015	Autor: Global Constructora Cía. Ltda.
Escala: 1:15.000	Fuente: Instituto Geográfico Militar, 2015

Ilustración 63. **MOVILIDAD 615; MT – CMEC09b. RIEGO.**

Fuente: Global Constructora, 2015. Consultoría por: GLOBAL

CONSTRUCTORA®.

Realizado en: Septiembre del 2015.



ECUADOR - ESCALA 1:15.000

PARROQUIA RURAL EL QUINCHE

MOVILIDAD 615; MT - CMEC09c

global CONSTRUCTORA

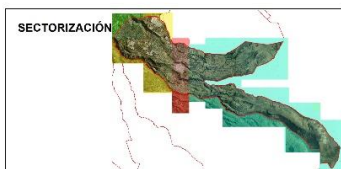
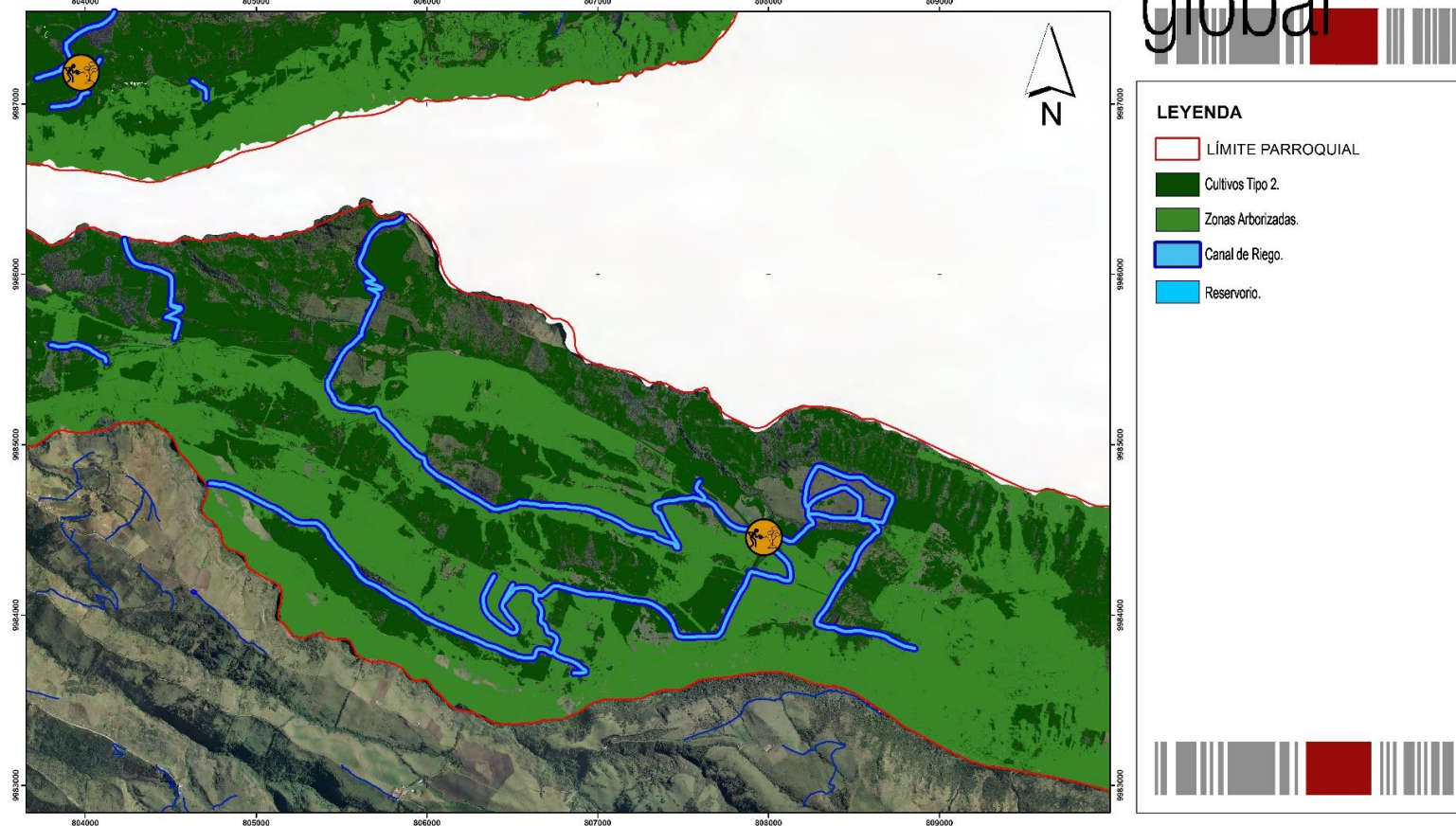

0 0,15 0,3 0,6 0,9 1,2 km
WGS_1984_UTM_Zone_17S
WKID: 32717 Authority: EPSG
Projection: Transverse_Mercator
False_Easting: 500000,0
False_Northing: 10000000,0
Central_Meridian: -81,0
Scale_Factor: 0,9996
Latitude_Of_Origin: 0,0
Linear Unit: Meter (1,0)

SIGNOS CONVENCIONALES

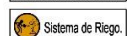

GAD PARROQUIAL RURAL EL QUINCHE	
PLAN DE DESARROLLO Y ORDENAMIENTO TERRITORIAL	
RIEGO	
Aprobado por: GAD Parroquial Rural de El Quinche	
Fecha: Sept. 2015	Autor: Global Consultora Cía. Ltda.
Escala: 1:15.000	Fuente: Instituto Geográfico Militar. 2015

Ilustración 64. **MOVILIDAD 615; MT – CMEC09c. RIEGO.**

Fuente: Global Constructora, 2015. Consultoría por: GLOBAL CONSTRUCTORA®.

Realizado en: Septiembre del 2015.



ECUADOR - ESCALA 1:15.000

PARROQUIA RURAL EL QUINCHE

MOVILIDAD 615; MT - CMEC09d

global CONSTRUCTORA



Ilustración 65. **MOVILIDAD 615; MT – CMEC09d. RIEGO.**

Fuente: Global Constructora, 2015. Consultoría por: GLOBAL CONSTRUCTORA®.

Realizado en: Septiembre del 2015.

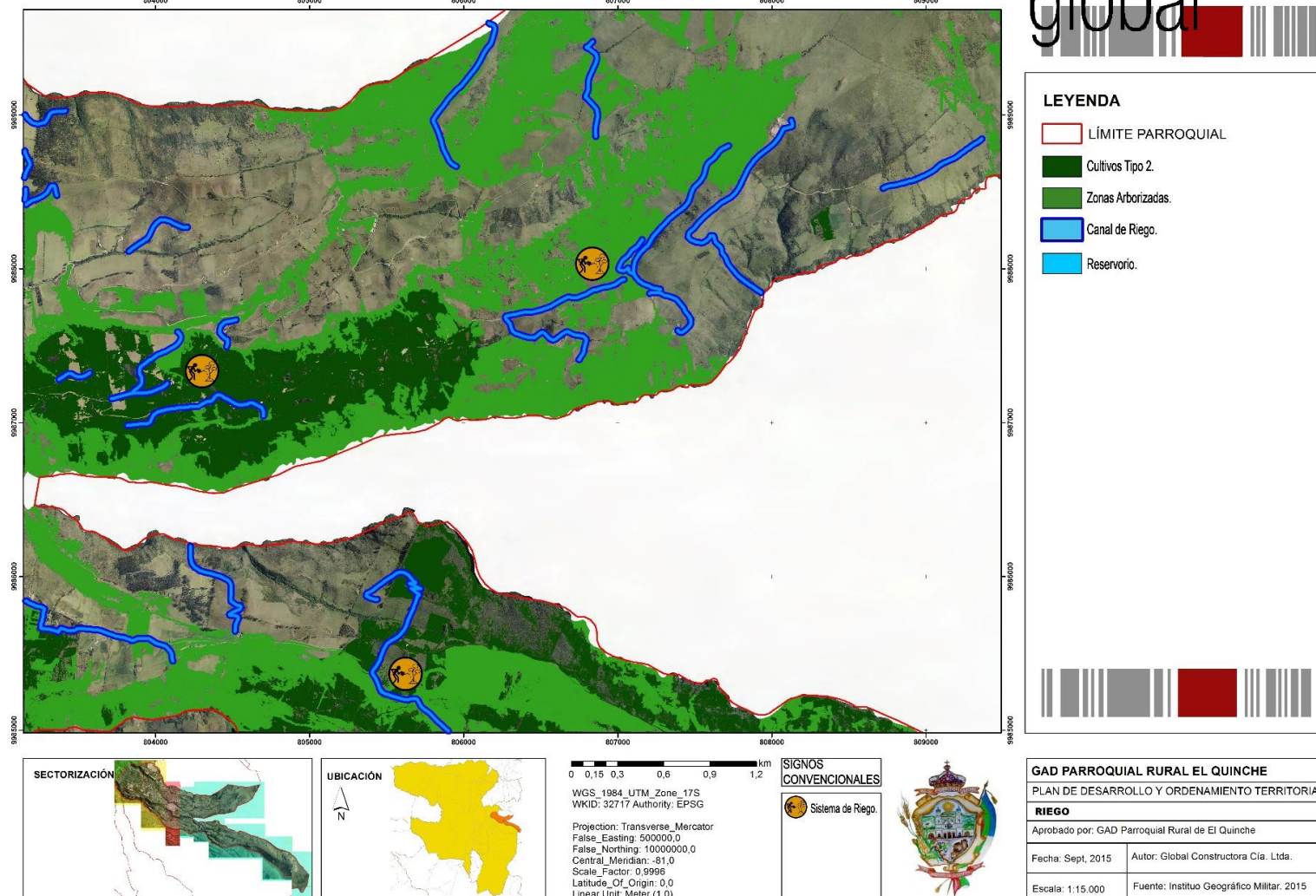

SISTEMA DE RIEGO

Diagrama.

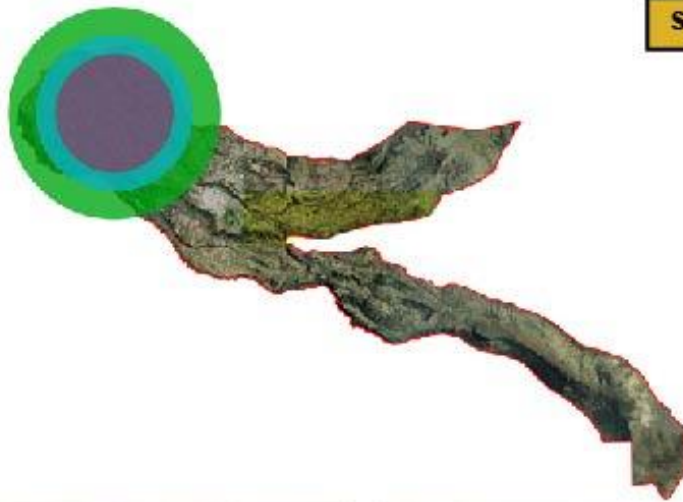

SISTEMA DE RIEGO POR ASPERSIÓN: Este tipo de riego recoge el agua tanto de los reservorios como de los canales existentes y cubre las zonas C y D del territorio.



SISTEMA DE RESERVORIOS: Abarca las zonas C y D y permite tener la captación cubriendo el nivel necesario de agua para la utilización en los cultivos.



SISTEMA DE CANAL DE RIEGO CONSTRUIDO: Ubicados al costado de las vías correspondientes a la zona B y C. Originándose en la primera y distribuyéndose para la siguiente.



SISTEMA DE CANAL DE RIEGO NATURAL: Constituyen las acequias formadas de manera natural existentes en la zona C y un sector de la A.

Imagen 26. **SISTEMA DE RIEGO.**

Fuente: Global Constructora, 2015.

Consultoría por: GLOBAL CONSTRUCTORA®.

Realizado en: Septiembre del 2015.





TELECOMUNICACIONES.

La ilustración 66 correspondiente a conectividad permite apreciar de manera general al sistema de plantas y antenas existentes en el territorio cuyo abastecimiento es de gran importancia para el mismo. Existiendo una subestación de energía eléctrica en el sector B correspondiente al barrio de La Esperanza, y cuyas antenas se proyectan por el sector A específicamente en la zona de san Antonio de Cucupuro. Además, de dos antenas de telecomunicaciones existentes en la zona C señaladas con signos convencionales adecuados para su mayor comprensión.





El Quinche – PDOT Por Global Consultora

ECUADOR - ESCALA 1:50.000

PARROQUIA RURAL EL QUINCHE

MOVILIDAD 615; MT - CMEC10

global CONSTRUCTORA



Ilustración 66. MOVILIDAD 615; MT – CMEC10. TELECOMUNICACIONES Y ENERGÍA – CUATRO ZONAS.

Fuente: Global Constructora, 2015. Consultoría por: GLOBAL CONSTRUCTORA®. Realizado en: Septiembre del 2015.

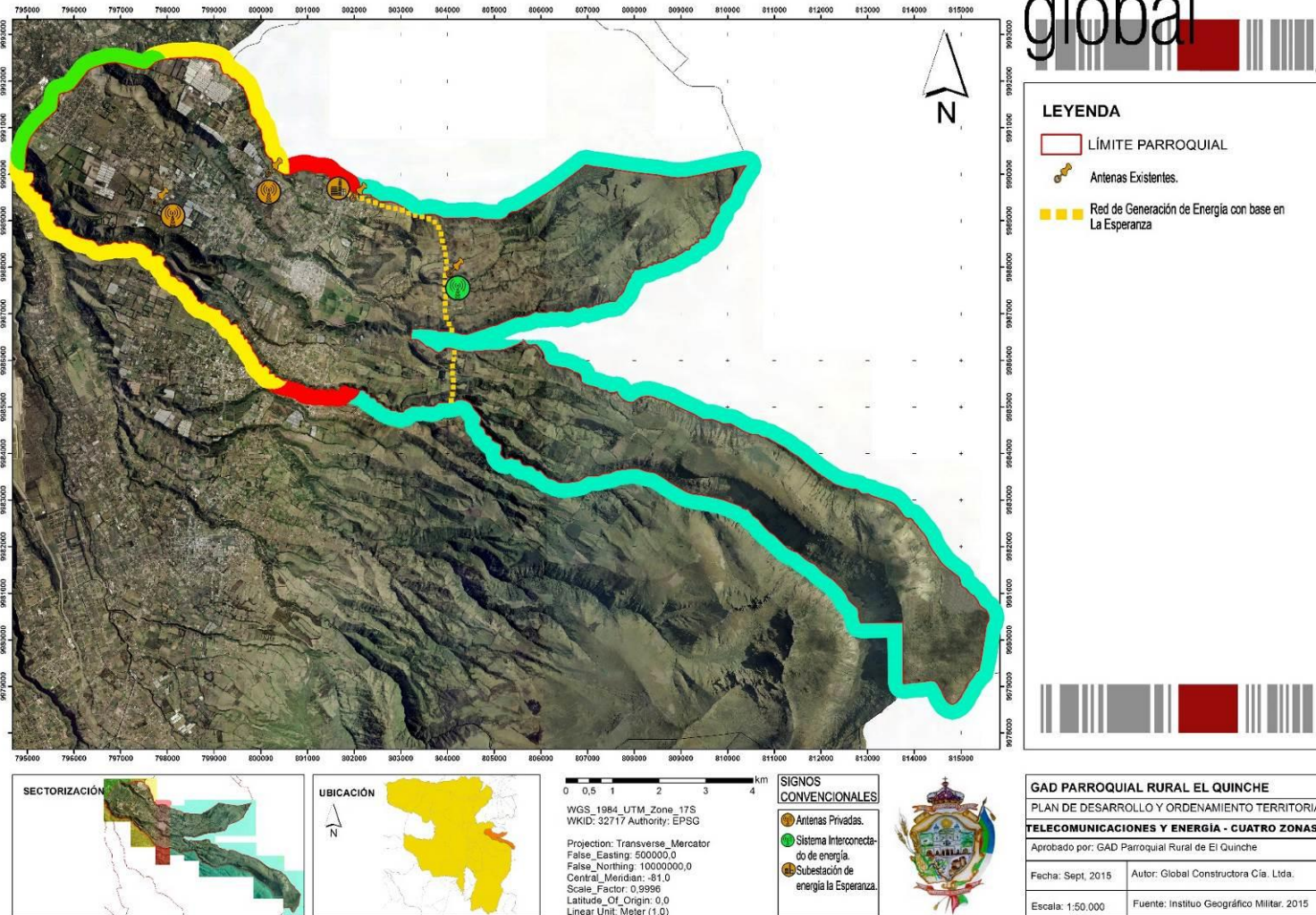

TELECOMUNICACIONES

Diagrama.



Antena de Telecomunicaciones.

Dentro de la totalidad del territorio, en la zona C existen antenas de Telecomunicaciones de onda corta que cubren a nivel parroquial su funcionamiento.



Antenas de Subestación La Esperanza

Existe la presencia de antenas correspondientes a La red del Sistema de Energía mismo que pasa por la zona A y B de la sectorización dada y cuya planta se establece en La Esperanza.

Imagen 27. **TELECOMUNICACIONES.**

Fuente: Global Constructora, 2015.

Consultoría por: GLOBAL CONSTRUCTORA®.

Realizado en: Septiembre del 2015.





POSTES MIXTOS: Se refiere a la red en los cuales se encuentran interconectados los postes de energía eléctrica de varios materiales como madera y hormigón. Abarcando la zona C.



POSTES DE HORMIGÓN: Cubren la mayoría del territorio en sus cuatro zonas, y su estado aun es el idóneo.



NIVEL DE COBERTURA ELÉCTRICA: Este servicio básico está dotado para casi la totalidad de la parroquia, considerando su potencia en los espacios públicos.



CABLEADO AEREO: Sistema por el cual se mantiene la distribución eléctrica en la Parroquia, provocando una contaminación visual de manera especial en la zona B.

Imagen 28. **ENERGÍA.**

Fuente: Global Constructora, 2015.

Consultoría por: GLOBAL CONSTRUCTORA®.

Realizado en: Septiembre del 2015.





VULNERABILIDADES.

La ilustración 67 permite identificar las falencias existentes en el sistema de movilidad energía y conectividad de modo amplio y de acuerdo al análisis desarrollado por sectorización. En la zona A la mayor debilidad se identifica por la falta de un sistema de riego adecuado para la producción agrícola con proyección empresarial y de desarrollo; además, de la falta de nexos conectores entre comunidades del mismo sector.

Las necesidades en este sector aún son vastas, como la falta de transporte público para su accesibilidad, la falta de señalización para su identificación, y la accesibilidad.

En el sector B el mayor conflicto que se desarrolla es el alto tráfico y la congestión vehicular; así como, la falta de señalética adecuada pese a si existir en esta zona. En el sector C se aprecia la inexistencia de un elemento conector directo en el área de la quebrada El Quinche, considerando que la movilidad hacia la zona B, se genera regresando hacia la zona opuesta.- mientras la vulnerabilidad del sector D es la falta de señalización en vías y nomenclatura, ocasionando inconvenientes al momento de generar una localización.





Ilustración 67. MOVILIDAD 615; MT – CMEC11. VULNERABILIDADES.

Fuente: Global Consultora, 2015. Consultoría por: GLOBAL CONSTRUCTORA®.

Realizado en: Septiembre del 2015.

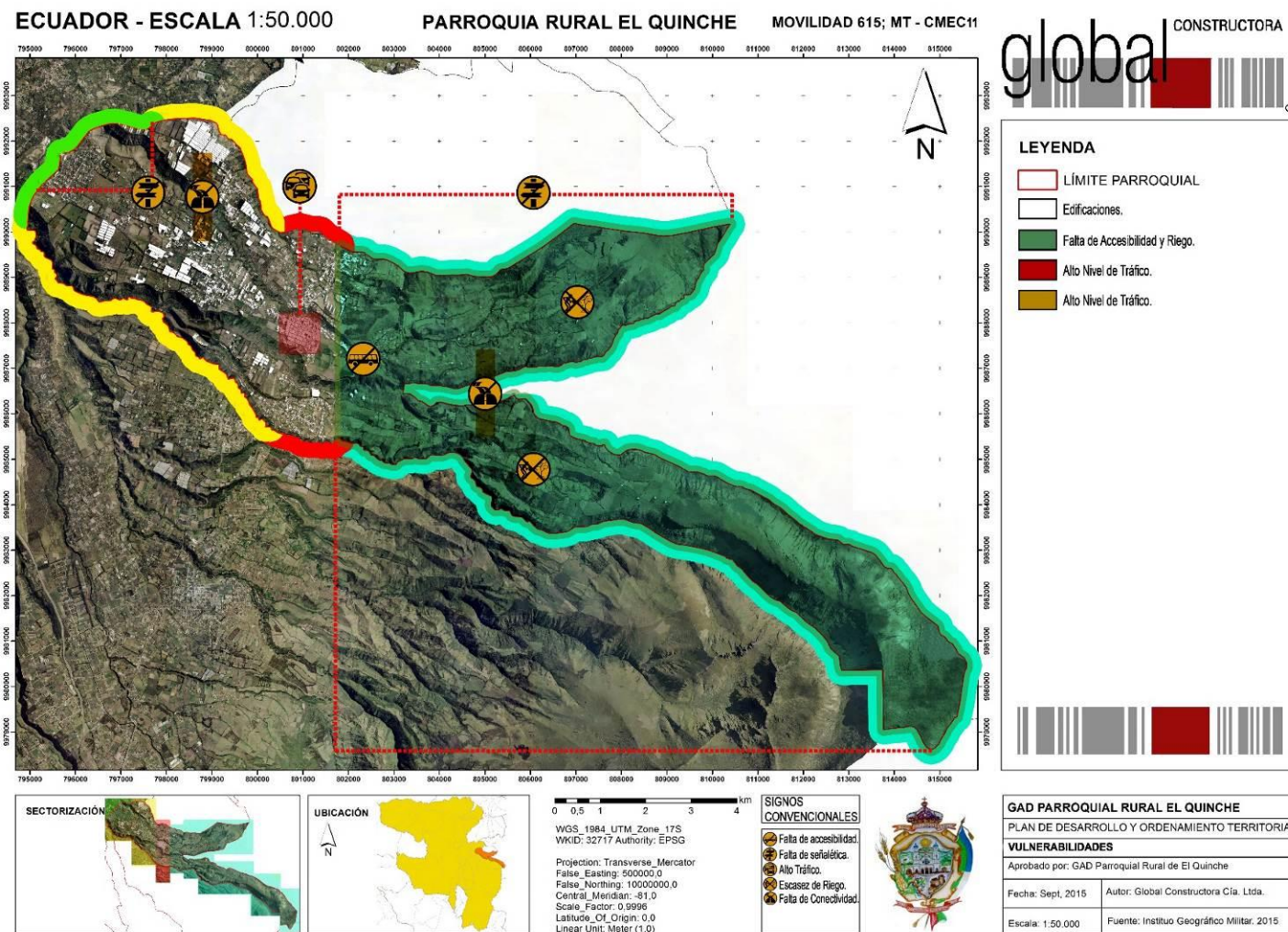

MOVILIDAD, ENERGÍA Y CONECTIVIDAD								
COMPONENTE/ SUBCOMPONENTE	MATRIZ	SECTORES	PROBLEMÁTICAS	PRIORIDAD	MATRIZ	SECTORES	POTENCIALIDADES	PRIORIDAD
VULNERABILIDAD	A	B,C	Infraestructura destinada para agua potable y alcantarillado en colapso.	Alta			N/A	Alta
	D	C	Falta de tratamiento y mantenimiento en planta de agua.					
	D	B	Contaminación visual aérea por sistema de cableado colapsado en la zona céntrica.					
	D	C,D	Sistemas de riego insuficientes por baja infraestructura que desperdicia del agua.					
MOVILIDAD	A	B	Infraestructura interparroquial sin mantenimiento ni señalización.	Alta	F	B,C	Accesibilidad alta.	Alta
	A	B	Alto tráfico desde la E35 que conecta con las colectoras de la parroquia.		O	A,C	Trazados de accesibilidad para nuevos caminos dentro del territorio.	
	A	B,C	Vías secundarias no tienen mantenimiento.		F	B,C	Amplio servicio de transporte público.	
	D	B,C	Carencia de señalética vial		F	A,B,C	Altos estándares de caminos.	
	D	B,C	Falta de seguridad vial					
	A	A,B,C, D	Inexistencia de plan vial					
	A	A,C,D	No existe conectividad entre comunidades					
	D	B	La infraestructura intercantonal requiere de intervención					
RIEGO	A	B,C	alta presencia de contaminación	Alta	O	A	Existe alta captación de agua para riego.	Alta
	D	B	Infraestructura no cubre demanda		O	A,B,C, D	No existen estaciones de sequía.	
	D	C,D	Sistema a canal abierto provocando desperdicio del recurso.		O	B,C,D	Frecuente actualización de los sistemas de riego.	
ACCESO A SERVICIOS DE TELECOMUNICACIONES	D	A,C,D	No cubre demanda del 100% de la población.	Alta	O	B	Infraestructura alta para cobertura de internet.	Alta
ENERGÍA	D	A,C,D	No cubre demanda del 100% de la población.	Alta	O	B,C	Alta presencia de infraestructura para	Alta



	D	B	Infraestructura eléctrica contamina visualmente las zonas.		O	B,C	energía eléctrica. Extensas área para cableado eléctrico.
F= Fortaleza. O= Oportunidad. D= Debilidad. A= Amenaza. ZONA A= Zona Rural de Montaña. ZONA B= Zona Periurbana. ZONA C= Zona Rural Agro productiva. ZONA D= Zona Rural de baja densidad.							

Tabla 33. **MATRIZ DE DIAGNÓSTICO-COMPONENTE POLÍTICO INSTITUCIONAL Y PARTICIPACIÓN CIUDADANA.**

Fuente: GADPEQ, 2015.

Consultoría por: GLOBAL CONSTRUCTORA®.

Realizado en: Septiembre del 2015.



COMPONENTE MOVILIDAD, ENERGÍA Y CONECTIVIDAD	FORTALEZAS	DEBILIDADES	OPORTUNIDADES	AMENAZAS
ZONA A MEDIO RURAL DE MONTAÑA (Hacia el páramo)	F1. Altos estándares de caminos.	D1. No cubre demanda del 100% de la población.	O1. Trazados de accesibilidad para nuevos caminos dentro del territorio.	A1. Inexistencia de plan vial.
		D2. No cubre demanda del 100% de la población.	O2. Existe alta captación de agua para riego.	A2. No existe conectividad entre comunidades.
			O3. No existen estaciones de sequía.	
ZONA B ÁREA PERIURBANA (Área central)	F1. Accesibilidad alta.	D1. Contaminación visual aérea por sistema de cableado colapsado en la zona céntrica.	O1. No existen estaciones de sequía.	A1. Infraestructura destinada para agua potable y alcantarillado en colapso.
	F2. Amplio servicio de transporte público.	D2. Carencia de señalética vial.	O2. Frecuente actualización de los sistemas de riego.	A2. Vías secundarias no tienen mantenimiento.
	F3. Altos estándares de caminos.	D3. Falta de seguridad vial.	O3. Infraestructura alta para cobertura de internet.	A3. Inexistencia de plan vial.
		D4. La infraestructura inter cantonal requiere de intervención.	O4. Alta presencia de infraestructura para energía eléctrica.	A4. Alta presencia de contaminación.
		D5. Infraestructura no cubre demanda.	O5. Extensas área para cableado eléctrico.	
		D6. Infraestructura eléctrica contamina visualmente las zonas.		
ZONA C ÁREA RURAL (Zona industrial)	F1. Accesibilidad alta.	D1. Falta de tratamiento y mantenimiento en planta de agua.	O1. Trazados de accesibilidad para nuevos caminos dentro del territorio.	A1. Infraestructura destinada para agua potable y alcantarillado en colapso.
	F2. Amplio servicio de transporte público.	D2. Sistemas de riego insuficientes por baja infraestructura que desperdicia del agua.	O2. No existen estaciones de sequía.	A2. Infraestructura inter parroquial sin mantenimiento ni señalización.
	F3. Altos estándares de caminos.	D3. Carencia de señalética vial.	O3. Frecuente actualización de los sistemas de riego.	A3. Alto tráfico desde la E35 que conecta con las colectoras de la parroquia.
		D4. Falta de seguridad vial.	O4. Alta presencia de infraestructura para energía eléctrica.	A4. Vías secundarias no tienen mantenimiento.
		D5. Sistema a canal abierto provocando desperdicio del recurso.	O5. Extensas área para cableado eléctrico.	A5. Inexistencia de plan vial.
		D6. No cubre demanda del 100% de la población.		A6. No existe conectividad entre comunidades.
		D7. No cubre demanda del 100% de la población.		A7. Alta presencia de contaminación.
ZONA D ÁREA RURAL 2 (Área de baja densidad poblacional)		D1. Sistemas de riego insuficientes por baja infraestructura que desperdicia del agua.	O1. No existen estaciones de sequía.	A1. Inexistencia de plan vial.
		Sistema a canal abierto provocando desperdicio del recurso.	O2. Frecuente actualización de los sistemas de riego.	A2. No existe conectividad entre comunidades.
		No cubre demanda del 100% de la población.		
		No cubre demanda del 100% de la población.		

Tabla 34. ANÁLISIS FODA-COMPONENTE MOVILIDAD, ENERGÍA Y CONECTIVIDAD.
Fuente: GADPEQ, 2015.
Consultoría por: GLOBAL CONSTRUCTORA®.
Realizado en: Septiembre del 2015.





6.1.6 Componente Político Institucional de Participación Ciudadana y Control Social.

INSTRUMENTOS DE GESTIÓN DEL TERRITORIO.

Dentro de la Constitución de la República del Ecuador a 2008, en el Capítulo Segundo, se hace referencia sobre la Organización del Territorio y se indica que la organización del mismo está dada por “regiones, provincias, cantones y parroquias rurales”; esta fragmentación está dada en base a parámetros de conservación ambiental, étnico-culturales o de población podrán constituirse regímenes especiales. Esta organización hace que los territorios deban estar regidos por varios Instrumentos para la correcta gestión y administración como por ejemplo:

- La Constitución vigente al 2008.
- Plan Nacional de Desarrollo – Plan Nacional del Buen Vivir.
- Código Orgánico de Organización Territorial, Autonomía y Descentralización.
- Plan de Desarrollo y Ordenamiento Territorial local.
- Código Orgánico de Planificación y Finanzas Públicas.
- Ley Orgánica de Participación Ciudadana y Control Social.

De igual manera cada circunscripción territorial posee una administración a cargo de los Gobiernos Autónomos Descentralizados (GAD), estos a su vez están compuestos por ciudadanos elegidos democráticamente.

Como sujeto de análisis dentro del Plan de Desarrollo de la Parroquia Rural de El Quinche, los Gobiernos Autónomos Descentralizados Parroquiales Rurales son personerías jurídicas de derecho público, autónomas a nivel político, administrativo y financiero.

Los Gobiernos Autónomos Descentralizados Parroquiales poseen funciones puntuales que están descritas en el Artículo 64 del Código Orgánico de Organización Territorial, Autonomía y Descentralización. Mientras y de igual manera cada nivel de Gobierno posee varios tipos de Competencias, como lo son:





- Exclusivas.
- Concurrentes.
- Adicionales.
- Residuales.

*COMPETENCIAS EXCLUVISA DE LOS GOBIERNOS AUTÓNOMOS.
DESCENTRALIZADOS PARROQUIALES RURALES.*

Dentro de la Constitución Política del Ecuador (2008), en el artículo 267, se señala que por exclusividad este nivel de gobierno tiene:

1. Planificar el desarrollo parroquial y su correspondiente ordenamiento territorial, en coordinación con el gobierno cantonal y provincial.
2. Planificar, construir y mantener la infraestructura física, los equipamientos y los espacios públicos de la parroquia, contenidos en los planes de desarrollo e incluidos en los presupuestos participativos anuales.
3. Planificar y mantener, en coordinación con los gobiernos provinciales, la vialidad parroquial rural.
4. Incentivar el desarrollo de actividades productivas comunitarias, la preservación de la biodiversidad y la protección del ambiente.
5. Gestionar, coordinar y administrar los servicios públicos que le sean delegados o descentralizados por otros niveles de gobierno.
6. Promover la organización de los ciudadanos de las comunas, recintos y demás asentamientos rurales, con el carácter de organizaciones territoriales de base.
7. Gestionar la cooperación internacional para el cumplimiento de sus competencias.
8. Vigilar la ejecución de obras y la calidad de los servicios públicos.

Dentro de sus competencias y su circunscripción territorial este nivel de gobierno solo puede emitir acuerdos y resoluciones.





CAPACIDAD DE LA INSTITUCIÓN PÚBLICA PARA LA PLANIFICACIÓN Y GESTIÓN DEL TERRITORIO.

Como lo indica la Constitución del Ecuador al 2008 en el Art. 267, dentro de las competencias exclusivas de los Gobiernos Autónomos Descentralizados Rurales, se expresa inicialmente que la Planificación y Ordenamiento Territorial es una de sus competencias exclusivas en concordancia con los Gobiernos Cantonales y Provinciales.

De esta manera el GAD Parroquial tiene la facultad de disponer o generar herramientas que le permitan trabajar en las áreas descritas. De acuerdo a la Constitución y al COOTAD se debe tener presente los diversos tipos de competencias: exclusivas, concurrentes, adicionales y residuales, mismas que parametrizan la correcta gestión y uso de recursos por parte del GAD y de los Gobiernos en co-coordinación.

ACTORES.

El correcto desenvolvimiento de las actividades y acciones en la parroquia está a cargo de variedad de actores como:

Gobierno Autónomo Descentralizado Parroquial Rural de El Quinche.

- Presidente.
- Vicepresidente.
- Vocales.
- Consejo de Planificación Parroquial-en proceso de conformación.
- Comité de Operaciones de Emergencia.





MARCO LEGAL DE PARTICIPACIÓN CIUDADANA Y CONTROL SOCIAL.

La constitución del Ecuador al 2008, establece en su Art. 204, que el primer fiscalizador del poder público es el pueblo, para lo cual la Función que precede es la de Transparencia y Control Social que impulsa la participación ciudadana. Para la correcta gestión de esta, las entidades a cargo son:

- Consejo de Participación Ciudadana y Control Social.
- Defensoría del Pueblo.
- Contraloría General del Estado.
- Superintendencias.

Para poder comprender este componente se debe tener claridad la importancia que este tiene empezando por lo descrito en la Constitución de la República donde indica en el Capítulo Primero, Artículo 1 lo siguiente: “La soberanía radica en el pueblo, cuya voluntad es el fundamento de la autoridad, y se ejerce a través de los órganos del poder público y de las formas de participación directa previstas en la Constitución” (Constitución de la República del Ecuador, 2008); de igual manera la Constitución en su Artículo 61 (Constitución de la República del Ecuador, 2008) expresa los derechos de los ciudadanos dentro de la participación:

- A. Elegir y ser elegidos.
- B. Participar en los asuntos de interés público.
- C. Presentar proyectos de iniciativa popular normativa.
- D. Ser consultados.
- E. Fiscalizar los actos del poder público.
- F. Revocar el mandato que hayan conferido a las autoridades de elección popular.
- G. Desempeñar empleos y funciones públicas con base en méritos y capacidades, y en un sistema de selección y designación transparente, incluyente, equitativo, pluralista y democrático, que garantice su participación, con criterios de equidad y paridad de género, igualdad de oportunidades para las personas con discapacidad y participación intergeneracional.





H. Conformar partidos y movimientos políticos, afiliarse o desafiliarse libremente de ellos y participar en todas las decisiones que éstos adopten.

Con la Función de Transparencia y Control Social se crea el Consejo con la Ley Orgánica de Partición Ciudadana y Control Social donde sus principios son:

PRINCIPIOS DE LA LEY ORGÁNICA DE PARTICIPACIÓN CIUDADANA Y CONTROL SOCIAL.



Gráfico 57. PRINCIPIOS DE LA LEY ORGÁNICA DE PARTICIPACIÓN CIUDADANA Y CONTROL SOCIAL

Fuente: Elaboración propia, Global Constructora ®
Consultoría por: GLOBAL CONSTRUCTORA®.
Realizado en: Septiembre del 2015.



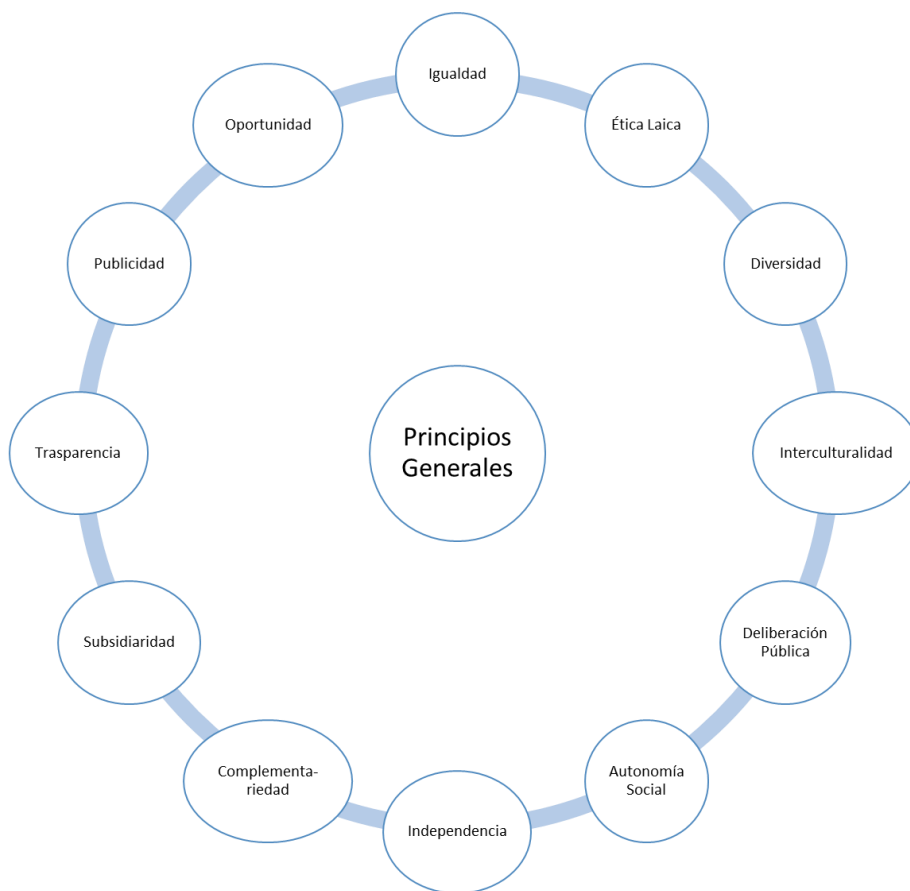

PARTICIPACIÓN DENTRO DE LA PLANIFICACIÓN Y ORDENAMIENTO DE EL TERRITORIO DE EL QUINCHE.

Como parte del proceso de elaboración del presente Plan de Desarrollo y Ordenamiento Territorial, el Gobierno Autónomo Descentralizado Parroquial de El Quinche ha gestionado el desarrollo de:

- Elaboración y participación activa de la ciudadanía por medio de 400 encuestas.
- Mesas de trabajo con representantes sociales, presidentes de barrios y cabildos.
- Mesas de trabajo con pobladores de la Parroquia.
- Mesas de trabajo con el Consejo de Participación Ciudadana.
- Mesas de trabajo con las autoridades Parroquiales.
- Recorridos de campo por sobre los 700 km dentro de los límites parroquiales.

El Gobierno de El Quinche dentro de un proceso de comunicación, participación y transparencia, planifica y ejecuta sesiones-asambleas participativas con la población en las instalaciones del Gobierno Autónomo, tanto las de carácter ordinario y las extraordinarias, a continuación se expone un cronograma de las asambleas como por lo general se llevan a cabo:





TEMPORALIDAD	MES 1				MES 2				MES 3				MES 4				MES 5				MES 6				MES 7				MES 8				MES 9				MES 10				MES 11				MES 12			
PARTICIPACIÓN	1	2	3	4	1	2	3	4	1	2	3	4	1	2	3	4	1	2	3	4	1	2	3	4	1	2	3	4	1	2	3	4	1	2	3	4	1	2	3	4	1	2	3	4	1	2	3	4
Sesiones Ordinarias públicas																																																
Sesiones Extraordinarias Públicas																																																

Tabla 35. **PARTICIPACIÓN INSTITUCIONAL.**

Fuente: Global Constructora, 2015.

Consultoría por: GLOBAL CONSTRUCTORA®.

Realizado en: Septiembre del 2015.

Nota: Según se evidencia en el cronograma precedente las Sesiones Ordinarias se realizan 2 veces por mes, mientras que las extraordinarias se planifican una vez al mes siempre que exista la respectiva convocatoria.



INFORMACIÓN INSTITUCIONAL.

La Parroquia Rural de El Quinche posee las siguientes entidades:

- Gobierno Autónomo Descentralizado Parroquial Rural.

NO.	NOMBRES	APEELIDOS	CARGO	C.I.
1.	Paúl Gonzalo	Gordón Palaguaray	Presidente	1713673224
2.	Nicolas Esteban	Pineida Tacuri	Vicepresidente	1707848691
3.	Jenny Alexandra	Gordon Yanchatipan	Primer Vocal	1716395676
4.	Luis Roberto	Yanez Cadena	Segundo Vocal	1716290299
5.	Pablo Fernando	Morales Proaño	Tercer Vocal	1709214660

Tabla 36. **ESTRUCTURA INSTITUCIONAL.**

Fuente: GADPEQ, 2015.

Consultoría por: GLOBAL CONSTRUCTORA®.

Realizado en: Septiembre del 2015.

- Consejo de Planificación Parroquial.
 - La Parroquia Rural de El Quinche no dispone del Consejo; a la fecha de este documento se encuentra en conformación.





POLÍTICO INSTITUCIONAL								
COMPONENTE/ SUBCOMPONENTE	MATRIZ	SECTORES	PROBLEMÁTICAS	PRIORIDAD	MATRIZ	SECTORES	POTENCIALIDADES	PRIORIDAD
INFORMACIÓN LOCAL	D	A,B,C,D	Información local inexistente.	Baja	F	A,B,C,D	Altos niveles de participación ciudadana en las asambleas públicas con frecuencia mínima de 2 veces al mes. Los personeros de la junta parroquial conocen las competencias y las funciones claramente según lo manda la Constitución, el COOTAD, el Código Orgánico de Finanzas Públicas y la Ley de Participación Ciudadana y Control Social, y el Reglamento Interno de la Junta.	Baja
	D	A,B,C,D	Desconocimiento de herramientas del gobierno del territorio.					
		A,B,C,D						
MARCO LEGAL INSTRUMENTOS	A	A,B,C,D	Carencia de plan de ordenamiento de uso de suelo.					
	A	A,B,C,D	Falta de planificación estratégica del territorio.					
PARTICIPACIÓN	D	A,B,C,D	Relaciones conflictivas con la comunidad por la apertura en la toma de decisiones					
CAPACIDAD DEL GAD PARA GESTIÓN DE TERRITORIO	A	A,B,C,D	Existen grupos constituidos informalmente.					
	D	A,B,C,D	Presupuesto reducido para gestión.					
ACTORES	D	A,B,C,D	Grupos conformados de manera informal.					
INFORMACIÓN INSTITUCIONAL	A	A,B,C,D	Excesiva información de actividades y planes al conglomerado de la población.		O	A,B,C,D	El GAD parroquial tiene la apertura a la población para la toma de palabra en decisiones importantes.	Baja
F= Fortaleza. O= Oportunidad. D= Debilidad. A= Amenaza. ZONA A= Zona Rural de Montaña. ZONA B= Zona Periurbana. ZONA C= Zona Rural Agro productiva. ZONA D= Zona Rural de baja densidad.								

Tabla 37. **MATRIZ DE DIAGNÓSTICO-COMPONENTE POLÍTICO INSTITUCIONAL Y PARTICIPACIÓN CIUDADANA.**

Fuente: GADPEQ, 2015.

Consultoría por: GLOBAL CONSTRUCTORA®.

Realizado en: Septiembre del 2015.



COMPONENTE POLÍTICO INSTITUCIONAL, PARTICIPACIÓN CIUDADANA Y CONTROL SOCIAL	FORTALEZAS	DEBILIDADES	OPORTUNIDADES	AMENAZAS
ZONA A MEDIO RURAL DE MONTAÑA (Hacia el páramo)	F1. Altos niveles de participación ciudadana en las asambleas públicas con frecuencia mínima de 2 veces al mes. Los personeros de la junta parroquial conocen las competencias y las funciones claramente según lo manda la Constitución, el COOTAD, el Código Orgánico de Finanzas Públicas y la Ley de Participación Ciudadana y Control Social, y el Reglamento Interno de la Junta.	D1. Información local inexistente. D2. Desconocimiento de herramientas del gobierno del territorio. D3. Relaciones conflictivas con la comunidad por la apertura en la toma de decisiones. D4. Presupuesto reducido para gestión. D5. Grupos conformados de manera informal.	O1. El GAD parroquial tiene la apertura a la población para la toma de palabra en decisiones importantes.	A1. Falta de planificación estratégica del territorio. A2. Carencia de plan de ordenamiento de uso de suelo. A3. Existen grupos constituidos informalmente.
ZONA B ÁREA PERIURBANA (Área central)	F1. Altos niveles de participación ciudadana en las asambleas públicas con frecuencia mínima de 2 veces al mes. Los personeros de la junta parroquial conocen las competencias y las funciones claramente según lo manda la Constitución, el COOTAD, el Código Orgánico de Finanzas Públicas y la Ley de Participación Ciudadana y Control Social, y el Reglamento Interno de la Junta.	D1. Información local inexistente. D2. Desconocimiento de herramientas del gobierno del territorio. D3. Relaciones conflictivas con la comunidad por la apertura en la toma de decisiones. D4. Presupuesto reducido para gestión. D5. Grupos conformados de manera informal.	O1. El GAD parroquial tiene la apertura a la población para la toma de palabra en decisiones importantes.	A1. Falta de planificación estratégica del territorio. A2. Carencia de plan de ordenamiento de uso de suelo. A3. Existen grupos constituidos informalmente.
ZONA C ÁREA RURAL (Zona industrial)	F1. Altos niveles de participación ciudadana en las asambleas públicas con frecuencia mínima de 2 veces al mes. Los personeros de la junta parroquial conocen las competencias y las funciones claramente según lo manda la Constitución, el COOTAD, el Código Orgánico de Finanzas Públicas y la Ley de Participación Ciudadana y Control Social, y el Reglamento Interno de la Junta.	D1. Información local inexistente. D2. Desconocimiento de herramientas del gobierno del territorio. D3. Relaciones conflictivas con la comunidad por la apertura en la toma de decisiones. D4. Presupuesto reducido para gestión. D5. Grupos conformados de manera informal.	O1. El GAD parroquial tiene la apertura a la población para la toma de palabra en decisiones importantes.	A1. Falta de planificación estratégica del territorio. A2. Carencia de plan de ordenamiento de uso de suelo. A3. Existen grupos constituidos informalmente.
ZONA D ÁREA RURAL 2 (Área de baja densidad poblacional)	F1. Altos niveles de participación ciudadana en las asambleas públicas con frecuencia mínima de 2 veces al mes. Los personeros de la junta parroquial conocen las competencias y las funciones claramente según lo manda la Constitución, el COOTAD, el Código Orgánico de Finanzas Públicas y la Ley de Participación Ciudadana y Control Social, y el Reglamento Interno de la Junta.	D1. Información local inexistente. D2. Desconocimiento de herramientas del gobierno del territorio. D3. Relaciones conflictivas con la comunidad por la apertura en la toma de decisiones. D4. Presupuesto reducido para gestión. D5. Grupos conformados de manera informal.	O1. El GAD parroquial tiene la apertura a la población para la toma de palabra en decisiones importantes.	A1. Falta de planificación estratégica del territorio. A2. Carencia de plan de ordenamiento de uso de suelo. A3. Existen grupos constituidos informalmente.

Tabla 38. ANÁLISIS FODA-COMPONENTE POLÍTICO INSTITUCIONAL Y PARTICIPACIÓN CIUDADANA.

Fuente: GAD PARROQUIAL.

Consultoría por: GLOBAL CONSTRUCTORA®.

Realizado en: Septiembre del 2015.





7. PROPUESTA.

7.1 MATRIZ PRIORIZADA.

BIOFÍSICO

FACTORES INTERNOS
FACTORES EXTERNOS

LISTA DE FORTALEZAS	LISTA DE DEBILIDADES
F1. Presencia de páramos.	D1. Afectación de quebradas descargas del sistema de alcantarillado.
F2. Páramos generadores de agua.	D2. Afectación directa al suelo por la presencia de monocultivos.
F3. Geomorfología destacada.	D3. Suelos jóvenes poco desarrollados para cultivos.

LISTA DE OPORTUNIDADES
O1. Suelos propicios para la agricultura.
O2. Variedad de suelos climáticos.
O3. Suelos húmidos abundantes.
LISTA DE AMENAZAS
A1. Contaminación de los ríos de la parroquia.
A2. Desechos del camal contaminando las cuencas hídricas.
A3. Amenazas antrópicas.

FO	DO
Manejo adecuado de páramos y paisajes naturales en busca de su conservación.	Uso adecuado del suelo de la parroquia.
Protección de hábitats naturales.	Capacitaciones en temas relacionados a ciclos de cultivo.
Desarrollo de programas de protección y recuperación de cuencas hidrográficas.	Desarrollo de agricultura tradicional sostenible.
FA	DA
Protección de hábitats naturales.	Implementación de sistemas de tratamiento de aguas residuales previa descarga a cuerpos hídricos.
Control de desechos contaminantes que descargan en cuerpos hídricos.	Implementación de un sistema de tratamiento de aguas residuales provenientes del camal.
Capacitación en programas de prevención de incendios.	Evitar la pérdida de suelo fértil por erosión eólica.

Tabla 39. **DIAGNÓSTICO PRIORIZADO – COMPONENTE BIOFÍSICO.**

Fuente: Global Constructora, 2015.

Consultoría por: GLOBAL CONSTRUCTORA®.

Realizado en: Septiembre del 2015.





SOCIOCULTURAL

FACTORES INTERNOS
FACTORES EXTERNOS

LISTA DE FORTALEZAS	LISTA DE DEBILIDADES
F1. Abundancia étnica, la mezcla de costumbres y tradiciones.	D1. Falta de inserción de los jóvenes al sistema secundario y superior.
F2. Abundantes sitios arqueológicos y paisajes naturales.	D2. Falta de control en espacios públicos.
F3. Disminución de la tasa de analfabetismo.	D3. Incapacidad social para el emprendimiento.

LISTA DE OPORTUNIDADES	DE
O1. Organización en aspectos de desarrollo de problemas en masa.	
O2. Apoyo Constante de diversos programas del gobierno central, provincial, cantonal.	
O3. Tratamiento y fortalecimiento de nuestra cultura.	
LISTA DE AMENAZAS	
A1. Delincuencia.	
A2. Pérdida de referentes de identidad propia del Quinche.	
A3. Falta de infraestructura para salud y educación; adicionalmente la falta de organización social se ve reflejada en el uso de drogas y alcohol.	

FO

Aprovechamiento del potencial cultural y patrimonial en programas de fortalecimiento de identidad.
Adaptación de programas culturales y de educación aprovechando el constante apoyo de entidades públicas.
Desarrollo de proyectos que fomenten la identidad de la parroquia.

DO

Inclusión de programas que fomenten a la juventud a incorporarse al sistema de educación.
Implementar programas de seguridad y convivencia en espacios públicos.
Desarrollo de capacitaciones para el emprendimiento social.

FA

Desarrollo de programas que controlen el nivel delincucional.
Incorporación de programas de potencialización de identidad.
Inclusión de proyectos de infraestructura adecuada para derechos básicos.

DA

Desarrollo de programas que permitan fomentar las actividades culturales en la juventud.
Controlar la falta de reconocimiento de identidad.
Desarrollar sistemas de infraestructura que aporten al emprendimiento social.

Tabla 40. **DIAGNÓSTICO PRIORIZADO – COMPONENTE SOCIOCULTURAL.**

Fuente: Global Constructora, 2015.

Consultoría por: GLOBAL CONSTRUCTORA®.

Realizado en: Septiembre del 2015.





ECONÓMICO

FACTORES INTERNOS
FACTORES EXTERNOS

LISTA DE FORTALEZAS	LISTA DE DEBILIDADES
F1. Producción para consumo local y productos naturales para el consumo humano.	D1. Carencia de cadenas productivas.
F2. Incremento en los niveles de producción y calidad de producción por sistemas de riego.	D2. Falta de espacios para generar comercio.
F3. Los flujos económicos provienen principalmente de actividades generadas en la parroquia.	D3. Falta de inversión en plantas productivas.

LISTA DE OPORTUNIDADES	DE
O1. Alto potencial turístico en la parroquia.	
O2. Factor tierra con alto potencial.	
O3. Gran cantidad de mano de obra disponible.	
LISTA DE AMENAZAS	
A1. No existen estructuras empresariales.	
A2. Falta de inversión económica.	
A3. Afectación a los comerciantes por ingreso de comerciantes externos.	

FO	DO
Aprovechamiento del suelo para la producción agropecuaria.	Implementar sistemas de producción que fortalezcan el desarrollo turístico de la parroquia.
Desarrollo de programas de generación de sistemas que fomenten las actividades de la parroquia.	Distribución adecuada del uso de suelo para desarrollo comercial.
Generación de proyectos que permitan el crecimiento económico incorporando mano de obra del sector.	Incorporación de programas de inversión productiva.
FA	DA
Desarrollar sistemas empresariales de producción.	Implementar programas adecuados de producción con proyección empresarial.
Implementar los niveles de producción mediante programas de inversión.	Desarrollar proyectos de construcción de infraestructura adecuada para generar comercio.
Desarrollar proyectos de infraestructura adecuada para la comercialización de productos y servicios propios de la zona.	Aprovechamiento de la calidad de productos y servicios de la zona mediante cadenas de inversión.

Tabla 41. **DIAGNÓSTICO PRIORIZADO – COMPONENTE ECONÓMICO.**

Fuente: Global Constructora, 2015.

Consultoría por: GLOBAL CONSTRUCTORA®.

Realizado en: Septiembre del 2015.





**ASENTAMIENTOS
HUMANOS**

FACTORES INTERNOS
FACTORES EXTERNOS

LISTA DE FORTALEZAS	LISTA DE DEBILIDADES
F1. Fácil conectividad entre asentamientos.	D1. Falta de infraestructura de servicios sociales.
F2. Se cuenta con planta potabilizadora de agua.	D2. Bajos niveles de comunicación entre los asentamientos humanos.
F3. Servicio de energía cubre el aproximado a 100%.	D3. No existe cobertura de servicios básicos.

LISTA DE OPORTUNIDADES
O1. Extensiones de terreno aún por urbanizarse.
O2. Disponibilidad de áreas para generar vivienda.
O3. Cuenta con adjudicación de las vertientes para la potabilización del agua.
LISTA DE AMENAZAS
A1. Forma de la tenencia de la tierra está mal otorgada.
A2. Sobre el 25% de la población no tiene casa propia.
A3. Falta de vías alternas entre comunidades.

FO

DO

Desarrollo de proyectos de aprovechamiento de suelos aun disponibles.	Implementación de proyectos de infraestructura de servicio social
Implementar proyectos de infraestructura de viviendas.	Desarrollar proyectos de vivienda en lugares donde exista conectividad.
Aprovechar los recursos y servicios básicos.	Aprovechar las vertientes naturales para cubrir el servicio básico de agua potable.

FA

DA

Implementar programas de distribución adecuada del uso del suelo.	Implementar proyectos que permitan el desarrollo y conectividad inter parroquial.
Desarrollo de proyectos	Desarrollar proyectos sociales que cubran
Incorporación de proyectos de infraestructura vial	Incorporar proyectos que cubran la prestación de servicios básicos.

Tabla 42. **DIAGNÓSTICO PRIORIZADO – COMPONENTE ASENTAMIENTOS HUMANOS.**

Fuente: Global Constructora, 2015.

Consultoría por: GLOBAL CONSTRUCTORA®.

Realizado en: Septiembre del 2015.





MOVILIDAD, ENERGÍA Y CONECTIVIDAD.

FACTORES INTERNOS
FACTORES EXTERNOS

LISTA DE FORTALEZAS	LISTA DE DEBILIDADES
F1. Accesibilidad alta.	D1. Falta de tratamiento y mantenimiento en planta de agua.
F2. Amplio servicio de transporte público.	D2. Contaminación visual aérea por sistema de cableado colapsado en la zona céntrica.
F3. Altos estándares de caminos.	D3. Infraestructura no cubre demanda.

LISTA DE OPORTUNIDADES
O1. Trazados de accesibilidad para caminos dentro del territorio.
O2. Existe alta captación de agua para riego.
O3. Alta presencia de infraestructura para energía eléctrica.
LISTA DE AMENAZAS
A1. No existe conectividad entre comunidades.
A2. Alta presencia de contaminación.
A3. Carencia de plan vial.

FO

Desarrollar proyectos de vialidad que conecten a toda la parroquia.
Aprovechar las captaciones de agua para el desarrollo de proyectos agrícolas.
Incorporar proyectos de abastecimiento de energía eléctrica que cubra la totalidad del territorio.

FA

Aprovechar la accesibilidad para conectar el territorio.
Desarrollar proyectos de saneamiento para toda la parroquia.
Incorporar un plan vial que cubra la demanda de conectividad territorial.

DO

Incorporación de proyectos que permitan potabilizar el agua.
Implementar proyectos de sistema de riego.
Aprovechar la infraestructura eléctrica existente para cubrir demanda del territorio.

DA

Incrementar proyectos de saneamiento de agua para adecuarlo a la potabilización.
Desarrollar un sistema de cobertura de energía eléctrica subterránea.
Cubrir con proyectos de infraestructura a todo el territorio permitiendo su conectividad.

Tabla 43. **DIAGNÓSTICO PRIORIZADO – COMPONENTE MOVILIDAD, ENERGÍA Y CONECTIVIDAD.**

Fuente: Global Constructora, 2015.

Consultoría por: GLOBAL CONSTRUCTORA®.

Realizado en: Septiembre del 2015.





**POLÍTICO
INSTITUCIONAL**

FACTORES INTERNOS
FACTORES EXTERNOS

LISTA DE FORTALEZAS	LISTA DE DEBILIDADES
F1. Altos niveles de participación ciudadana en asambleas públicas con frecuencia mínima de 2 veces al mes.	D1. Relaciones conflictivas con la comunidad por la apertura a la toma de decisiones.
	D2. Presupuesto reducido para gestión.
	D3. Grupos conformados de manera informal.

LISTA DE OPORTUNIDADES
El GAD parroquial tiene la apertura a la población para la toma de palabra en decisiones importantes.
LISTA DE AMENAZAS
A1. Falta de planificación estratégica del territorio.
A2. Carencia de plan de ordenamiento de uso de suelo.
A3. Existen grupos constituidos informalmente.

FO	DO
Aprovechar el nexo de buena comunicación entre los pobladores y las autoridades para ejecutar proyectos.	Implementar programas para la gestión de ampliación de presupuesto.
	Incorporar proyectos para fomentar la creación de asociaciones legalmente establecidas.
FA	DA
Incorporación de programas y proyectos para el uso adecuado del suelo.	Desarrollo de programas de distribución adecuado del territorio.
	Desarrollo de programas de legalización de asociaciones constituidas.

Tabla 44. **DIAGNÓSTICO PRIORIZADO – COMPONENTE MOVILIDAD, ENERGÍA Y CONECTIVIDAD.**

Fuente: Global Constructora, 2015.

Consultoría por: GLOBAL CONSTRUCTORA®.

Realizado en: Septiembre del 2015.

7.2 VISIÓN DEL TERRITORIO.

En el año 2019 la Parroquia Rural de El Quinche es un territorio con una sociedad ordenada, correctamente planificada, poseedora de una economía creciente y forjada por lo agropecuario y turístico, donde el territorio cuenta con servicios públicos en igualdad de condiciones. Los habitantes aportan en el crecimiento de la Parroquia con una cogestión participativa altamente incluyente, garantizando que la calidad de vida de todos dentro de la Parroquia sea la óptima para sus pobladores.





7.3 OBJETIVOS ESTRATÉGICOS / INDICADORES Y METAS.

COMPONENTES	PROBLEMATICAS Y POTENCIALIDADES	OBJETIVO ESTRATÉGICO	COMPETENCIA PRINCIPAL	COMPETENCIA COMPARTIDA	ACTORES	META	INDICADORES	POLITICAS LOCALES DEL PARROQUIAL	OBJETIVO/ PNBV	PRIORIDADES NACIONALES
BIOFISICO	PR. Afectación de quebradas por descargas directas al sistema de alcantarillado. PR. Desechos del camal contaminando las cuencas hidrológicas.	1. Mejorar las condiciones de vida de la población; a través, del saneamiento de las zonas naturales.	Desarrollo de actividades productivas comunitarias, protección del ambiente.	Servicios públicos delegados.	- GAD PARROQUIAL. - MAE. - INAMHI. - SECRETARÍA NACIONAL DE PLANIFICACIÓN Y DESARROLLO, SENPLADES.	Reducir el impacto ambiental en las cuencas hidrológicas en un 5% hasta el 2019.	Porcentaje de cuencas hidrográficas contaminadas.- 2015.	1. Velar por el cuidado y preservación de las cuencas hidrográficas que son una fuente de agua.	Objetivo 3. Mejorar la calidad de vida de la población.	REDUCCIÓN DE BRECHAS
	POT. Presencia de páramos. POT. Suelos propicios para la agricultura.	2. Conservar las zonas de cobertura vegetal para impulsar el desarrollo de las áreas naturales.	Desarrollo de actividades productivas comunitarias, protección del ambiente.	Servicios públicos delegados.	- GAD PARROQUIAL. - MAE. - GAD MUNICIPAL. - INSTITUTO GEOGRAFICO MILITAR.	Alcanzar una expectativa de reforestación de humedales del 10% junto a las cuencas hidrológicas dentro de zona de páramo, hasta el 2019.	Superficie mínima de reforestación.	2. Garantizar la protección y desarrollo de las áreas naturales que favorecen al páramo del territorio.	Objetivo 7. Garantizar los derechos de la naturaleza y promover la sostenibilidad ambiental territorial y global.	SUSTENTABILIDAD PATRIMONIAL
ASENTAMIENTOS HUMANOS	PR. Falta de infraestructura de servicios sociales.	3. Implementar infraestructura para la dotación de servicios y evitar los movimientos migratorios, mejorando la calidad de vida de las personas.	Ejecución de obras y calidad de servicios.	Infraestructura física de los espacios parroquiales. Servicios públicos delegados.	- GAD PARROQUIAL. - GAD MUNICIPAL. - MINISTERIO DE CULTURA Y PATRIMONIO.	Solventar la carencia de espacios para la dotación de servicios sociales en un área mínima de 10.000 m2 hasta el 2019. Dotar de por lo menos cuatro servicios sociales para el desarrollo y bienestar colectivo de la población, hasta el 2019.	Razón de infraestructura destinada a servicios sociales.- 2015. Razón de servicios dotados.	3. Promover la creación de espacios públicos que satisfagan las necesidades de la parroquia.	Objetivo 3. Mejorar la calidad de vida de la población.	REDUCCIÓN DE BRECHAS
	POT. Extensiones de terreno aún por urbanizarse.	4. Coordinar un plan de uso y ocupación de suelo.	Promover la organización ciudadana rural.	Servicios públicos delegados.	- GAD PARROQUIAL. - GAD MUNICIPAL. - MINISTERIOS DE TRANSPORTE Y OBRAS PÚBLICAS. - EMPRESA MUNICIPAL DE ALCANTARILLADO Y AGUA POTABLE, EMAAP.	Identificar 100% los usos del suelo hasta el 2017. Actualizar el 100% de información catastral de las áreas territoriales, hasta el 2019. Actualizar 100% de la información sobre la cobertura de agua potable y alcantarillado, hasta el 2019.	Porcentaje identificado del uso del suelo. Porcentaje de información catastral actualizada. – 2015. Porcentaje de información actualizada.	4. Precautelar la correcta vocación del suelo parroquial y motivar su correcto desarrollo.	Objetivo 2. Auspiciar la igualdad, la cohesión, la inclusión, y la equidad social y territorial, en la diversidad. Objetivo 4. Fortalecer las capacidades y potencialidades de la ciudadanía.	REDUCCIÓN DE BRECHAS
ECONOMICO	POT. Producción para consumo local y productos naturales para el consumo humano. PR. Falta de estructura empresarial en el sector agropecuario.	5. Promover la dinamización del comercio de productos agropecuarios, y promover la adhesión del valor agregado en los productos primarios.	Desarrollo de actividades productivas comunitarias, protección del ambiente.	Promover la organización ciudadana rural.	- MAGAP. - GAD PARROQUIAL. - CONSEJOS PROVINCIALES. - MIPRO - MINISTERIO COORDINADOR DE PRODUCCIÓN, EMPLEO Y COMPETITIVIDAD - GAD MUNICIPAL. - BANCO NACIONAL DE FOMENTO, BNF.	Incrementar el ingreso promedio a un 20% proveniente de la actividad agropecuaria en la población local, hasta el 2019.	Variación porcentual en el ingreso de actividad agropecuaria promedio. - 2015	5. Fomentar el desarrollo agrícola de la parroquia como eje fundamental para el incremento de la economía popular y solidaria.	Objetivo 8. Consolidar el sistema económico social y solidario.	MATRIZ PRODUCTIVA





	<p>PR. Falta de línea base y estructura comercial en la parroquia. COMERCIO AUTÓNOMO.</p> <p>POT. Alto potencial turístico en la parroquia.</p> <p>PR. Carencia de un plan de ordenamiento del suelo y planificación estratégica del suelo.</p> <p>(Tomado del Componente Político Institucional y Participación Ciudadana).</p>	6. Promover el ordenamiento territorial, garantizando la consolidación de los sistemas económicos y sociales.	Infraestructura física de los espacios parroquiales.	-	<p>- GAD PARROQUIAL. DE</p> <p>- CAMARA COMERCIO.</p> <p>- MINTUR.</p> <p>- GAD MUNICIPAL. DE</p> <p>- MINISTERIO CULTURA Y</p> <p>PATRIMONIO.</p>	<p>Organizar el área periurbana dotando un área mínima de por lo menos 2ha, destinado a la actividad comercial, hasta el 2019.</p> <p>Desarrollar al 100% el ordenamiento y uso del suelo, hasta el 2019.</p> <p>Incrementar en un 30% los ingresos provenientes de las actividades económicas y de turismo, al 2019. (Previo obtención de estudio de línea base).</p> <p>Cubrir por lo menos el 50% de la demanda de vehículos que llegan a la Parroquia, hasta el 2019</p> <p>Incrementar en 20% la actividad turística, hasta el 2019.</p>	<p>Superficie mínima destinada a la actividad comercial. – 2015.</p> <p>Porcentaje de territorio con definición de uso del suelo.</p> <p>Variación porcentual de ingresos provenientes de actividades económicas y de turismo - 2015.</p> <p>Porcentaje de cobertura alcanzado.</p> <p>Porcentaje de incremento de actividad turística.</p>	6. Promover el control y uso correcto de los espacios públicos parroquiales.	Objetivo 8. Consolidar el sistema económico social y solidario.	MATRIZ PRODUCTIVA
SOCIO CULTURAL	<p>POT. Abundancia étnica, la mezcla de costumbres y tradiciones.</p> <p>POT. Abundantes sitios arqueológicos y paisajes naturales.</p>	7. Dotar de infraestructura necesaria para el fortalecimiento en cultura, educación y salud.	Promover la organización ciudadana rural.	Servicios sociales delegados.	<p>- GAD PARROQUIAL. DE</p> <p>- GAD MUNICIPAL Y</p> <p>- MINISTERIO CULTURA Y PATRIMONIO. DEL</p> <p>- MINISTERIO INTERIOR DE</p> <p>- MINISTERIOR EDUCACIÓN DE</p> <p>- MINISTERIO DE SALUD PÚBLICA, MSP.</p> <p>- MINISTERIO DE INCLUSIÓN ECONÓMICA Y SOCIAL, MIES.</p> <p>- CONSEJO NACIONAL DE CULTURA.</p>	<p>Solventar la carencia de infraestructura dotando de por lo menos 3 equipamientos destinados al beneficio social, hasta el 2019.</p> <p>Alcanzar el 75% de conocimiento en la población con respecto a la historia, las características sociales, y naturales del territorio, hasta el 2019.</p>	<p>Razón de equipamientos destinados al beneficio social. – 2015.</p> <p>Porcentaje de conocimiento con respecto a temas socioculturales del territorio.-2015.</p>	7. Difundir y preservar los orígenes ancestrales de la parroquia así como fortalecer las identidades diversas.	Objetivo 4. Fortalecer las capacidades y potencialidades de la ciudadanfa.	REDUCCIÓN DE BRECHAS
	<p>PR. Falta de inserción de los jóvenes al sistema secundario y superior.</p> <p>PR. Afectación social debido al uso de drogas y alcohol.</p>	8. Reducir la inseguridad ciudadana; a través, de la corrección y re-inserción de los jóvenes que forman parte de grupos delictivos.	Servicios públicos delegados	Promover la organización ciudadana rural.	<p>- GAD PARROQUIAL. DE</p> <p>- MINISTERIO EDUCACION. DE</p> <p>- MIES.</p> <p>- MINISTERIO INTERIOR. DEL</p>	<p>Disminuir los niveles de delincuencia en un 25%, hasta el 2019.</p>	<p>Porcentaje de niveles de delincuencia. – 2015.</p>	8. Construir la igualdad e inclusión en toda la parroquia, mitigando los niveles de analfabetismo.	Objetivo 3. Mejorar la calidad de vida de la población.	REDUCCIÓN DE BRECHAS
								Incentivar la expansión y mejoramiento del sistema vial, para lograr integrar zonas de desarrollo y difundir la actividad turística.	Objetivo 4. Fortalecer las capacidades y potencialidades de la ciudadanfa.	
MOVILIDAD ENERGÍA CONECTIVIDAD	PR. La infraestructura del sistema de riego no cubre la necesidad demandante, su estructura es a canal abierto y se desperdicia el recurso hídrico, conteniendo también	9. Implementar infraestructura, para el desarrollo del sector agropecuario, mejorando los sistemas productivos; a través, de la dotación de	Infraestructura física de los espacios parroquiales.	Desarrollo de actividades productivas comunitarias, protección del ambiente.	<p>- GAD PARROQUIAL.</p> <p>- CONSEJO PROVINCIAL.</p> <p>- MINPRO.</p>	<p>Incrementar el 20% de infraestructura de riego para mejorar el sistema de producción, hasta el 2019. (Previo obtención de línea base).</p>	<p>Porcentaje de cobertura de riego.- 2015</p>	9. Incentivar la expansión y mejoramiento del sistema vial, para lograr integrar zonas de desarrollo.	Objetivo 3. Mejorar la calidad de vida de la población.	REDUCCIÓN DE BRECHAS
									Objetivo 9. Garantizar el trabajo digno en	





	deshechos de aguas servidas.	servicios.		Servicios públicos delegados.				todas sus formas.		
	POT. Accesibilidad inmediata a la parroquia desde la vía principal.	10. Promover el desarrollo de actividades turísticas, que fomenten la asociatividad dentro de espacios integrales con énfasis en la conectividad de los diversos sectores del territorio.	Infraestructura física de los espacios parroquiales.	Vialidad.	- GAD PARROQUIAL. - GAD MUNICIPAL. - CONSEJO PROVINCIAL. - MINISTERIO DE OBRAS PÚBLICAS.	Incrementar mínimo dos espacios públicos por cada sector definido dentro del territorio, hasta el 2017.	Razón de espacios públicos implementados por sector – 2015.	10. Fomentar la conectividad del territorio para propulsar el desarrollo turístico de la parroquia.	Objetivo 5. Construir espacios de encuentro común y fortalecer la identidad nacional, las identidades diversas, la plurinacionalidad, y la interculturalidad. Objetivo 3. Mejorar la calidad de vida de la población. Objetivo 4. Fortalecer las capacidades y potencialidades de la ciudadanía.	SUSTENTABILIDAD PATRIMONIAL
	POT. Presencia de líneas de camionetas para carga y compañías de taxis.			Servicios públicos delegados.						
	PR. Falta de espacios públicos.			Promover la organización ciudadana rural.	- BANCO DEL ESTADO - MINISTERIO DE ELECTRICIDAD Y ENERGÍA RENOVABLE.	Reducir un 100% las barreras arquitectónicas (gradas, muros en veredas) para facilitar la circulación de grupos vulnerables (adultos mayores, personas con capacidades especiales y niños/as), hasta el 2019.	Porcentaje de barreras arquitectónicas existentes en espacios públicos. – 2015.			
						Mejorar el sistema vial en por lo menos 70%, hasta el 2019.	Razón de caminos añadidos al sistema vial – 2015.			
							Cantidad de caminos terminados. – 2015.			
						Incrementar en por lo menos 10% la cobertura de servicios eléctricos y áreas verdes, hasta el 2019.	Porcentaje de cobertura de servicios eléctricos.			
POLITICO INST PARTICIPACION CIUDADANA	POT. Altos niveles de participación ciudadana en asambleas públicas con frecuencia mínima de 2 veces al mes.	11. Mantener la estructura de participación ciudadana local.	Promover la organización ciudadana rural.	Servicios públicos delegados.	- CONSEJO DE PLANIFICACIÓN DE LA PARROQUIA. - GAD PARROQUIAL.	Fortalecer la participación ciudadana en un 10% a través de asambleas sobre las competencias exclusivas y concurrentes del GAD Parroquial, hasta el 2016.	Porcentaje de asistentes a las asambleas. – 2015.	11. Continuar con la integración de la parroquia y lograr un enfoque de desarrollo común.	Objetivo 1. Consolidar el estado democrático y la construcción del poder popular. Objetivo 4. Fortalecer las capacidades y potencialidades de la ciudadanía.	REDUCCIÓN DE BRECHAS
		12. Crear una imagen institucional, promoviendo y comunicando la ética del trabajo propuesto por sus líderes.	Promover la organización ciudadana rural.	PLANIFICACIÓN CONJUNTA DEL DESARROLLO PARROQUIAL	- MINISTERIO DE TELECOMUNICACIONES - GAD PARROQUIAL - CONSEJO DE PLANIFICACIÓN DE LA PARROQUIA.	Alcanzar un nivel de conocimiento institucional en la población sobre el 50%, hasta el 2019.	Porcentaje de conocimiento institucional. -2015	12. Difundir la imagen institucional, comunicando y promoviendo las actividades del GAD.	Objetivo 1. Consolidar el estado democrático y la construcción del poder popular.	REDUCCIÓN DE BRECHAS

Tabla 45. **MATRIZ DE OBJETIVOS ESTRATÉGICOS.**
Fuente: Global Constructora, 2015.
Consultoría por: GLOBAL CONSTRUCTORA®.
Realizado en: Septiembre del 2015.





7.3.1 Fichas metodológicas para indicadores.

Ver Anexos impresos y digitales.- incluye adhesión del SIGAD.

7.4 MODELO TERRITORIAL DESEADO.

7.4.1 Jerarquización de problemas y potencialidades.

A continuación se revelan las áreas más afectadas de manera positiva y negativa, lo cual infunde al estudio la reserva de generar objetivos estratégicos, políticas públicas y estrategias de articulación, que determinan el proceso de programas y proyectos a proyectar por parte del Gobierno Autónomo Descentralizado.

La ilustración 68 corresponde a la afectación que sufren las quebradas, motivo por el cual son definidas como zonas vulnerables, debido a las descargas directas en los sectores B y C. En la primera por la gran contaminación existente y principalmente por desechos producidos por el camal; mientras que, la segunda por el alto impacto y presencia de productos químicos utilizados en las zonas altamente agrícolas.

En la ilustración 69, se nota la presencia de páramos existentes en el territorio de manera principal en el sector A incluyendo áreas boscosas que aportan a la oxigenación del territorio. En el sector C el nivel de bosques es reducido por la existencia y expansión de cultivos y florícolas; en el sector D, el nivel de áreas verdes correspondiente a bosques es igual menor, pero alcanza un nivel superior que el anterior. Finalmente en el sector B la presencia de bosques es nula por el alto crecimiento poblacional y la distribución, uso y ocupación del suelo destinado al área comercial. La Ilustración 70 corresponde a la infraestructura social baja de la cual carece El Quinche, en el sector B existe la mayor concentración de servicios sociales por su alto nivel poblacional tal es el caso de Centros Infantiles del Buen Vivir y dispersos en el sector C; así como, un solo cementerio ubicado en el sector B que abarca a toda la Parroquia y cuyo abastecimiento no es suficiente considerando la población existente.





ECUADOR - ESCALA 1:15.000

PARROQUIA RURAL EL QUINCHE

BIOFÍSICO 841; MT-MTD01

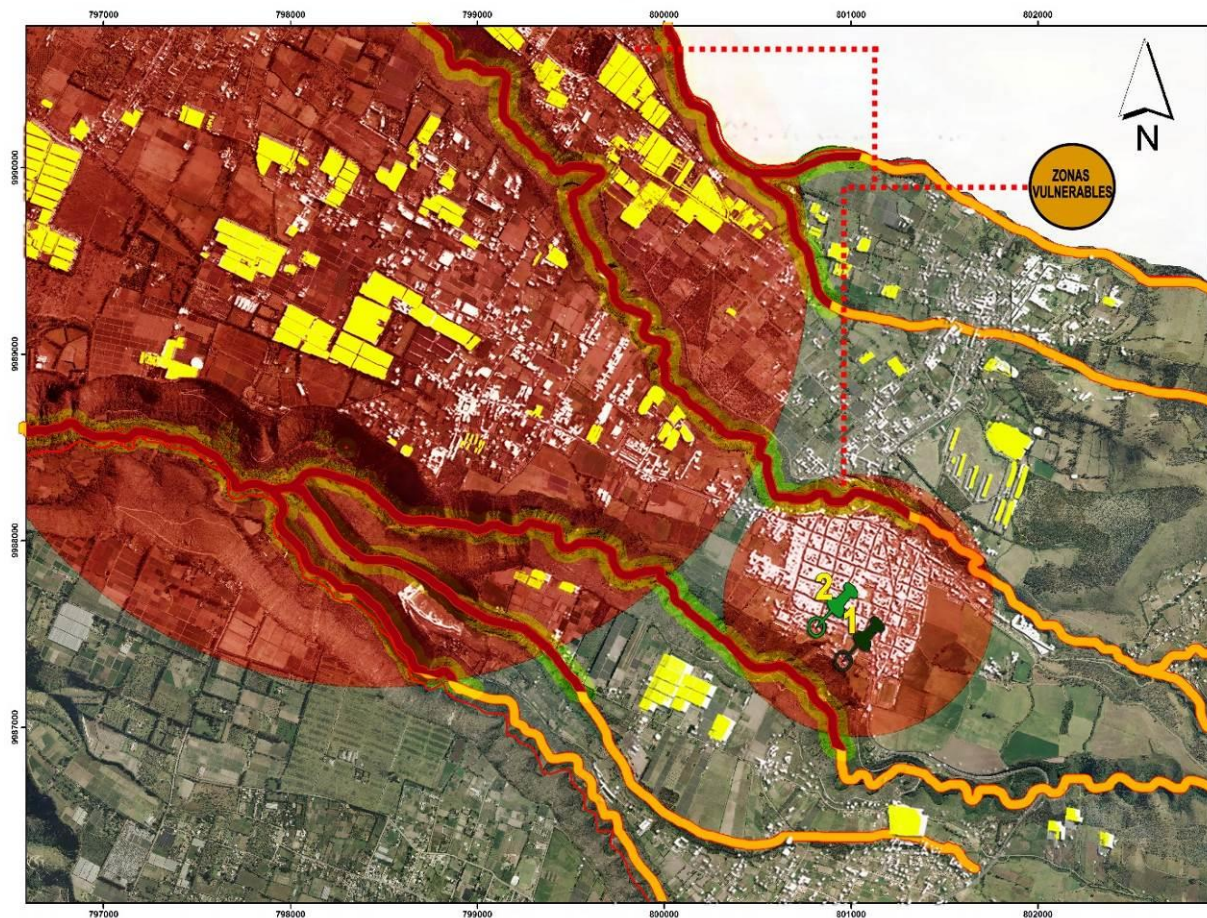

LEYENDA

- LÍMITE PARROQUIAL
- Camal.
- Cementerio.
- Invernadero.
- Edificaciones.
- Quebradas.
- Áreas de afectación.

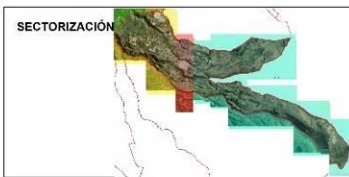

0 0,15 0,3 0,6 0,9 1,2 km
WGS_1984_UTM_Zone_17S
WKID: 32717 Authority: EPSG

Projection: Transverse_Mercator
False_Easting: 500000,0
False_Northing: 1000000,0
Central_Meridian: -81,0
Scale_Factor: 0,9996
Latitude_Of_Origin: 0,0
Linear Unit: Meter (1,0)



GAD PARROQUIAL RURAL EL QUINCHE

PLAN DE DESARROLLO Y ORDENAMIENTO TERRITORIAL

AFECTACIÓN EN QUEBRADAS - ZONA B - C

Aprobado por: GAD Parroquial Rural de El Quinche

Fecha: Sept, 2015 Autor: Global Constructora Cia. Ltda.

Escala: 1:15.000 Fuente: Instituto Geográfico Militar, 2015

Ilustración 68.
BIOFÍSICO 841; MT – MTDC01.
AFECTACIÓN EN QUEBRADAS – ZONA B-C.
Fuente: Global Constructora, 2015.
Consultoría por: GLOBAL CONSTRUCTORA®.
Realizado en: Septiembre del 2015.



ECUADOR - ESCALA 1:50.000

PARROQUIA RURAL EL QUINCHE

BIOFÍSICO 841; MT-MTD02



Ilustración 69. **BIOFÍSICO 841; MT – MTDC02. PRESENCIA DE PÁRAMOS ZONA A-B-C-D.**

Fuente: Global Constructora, 2015. Consultoría por: GLOBAL CONSTRUCTORA®.

Realizado en: Septiembre del 2015.

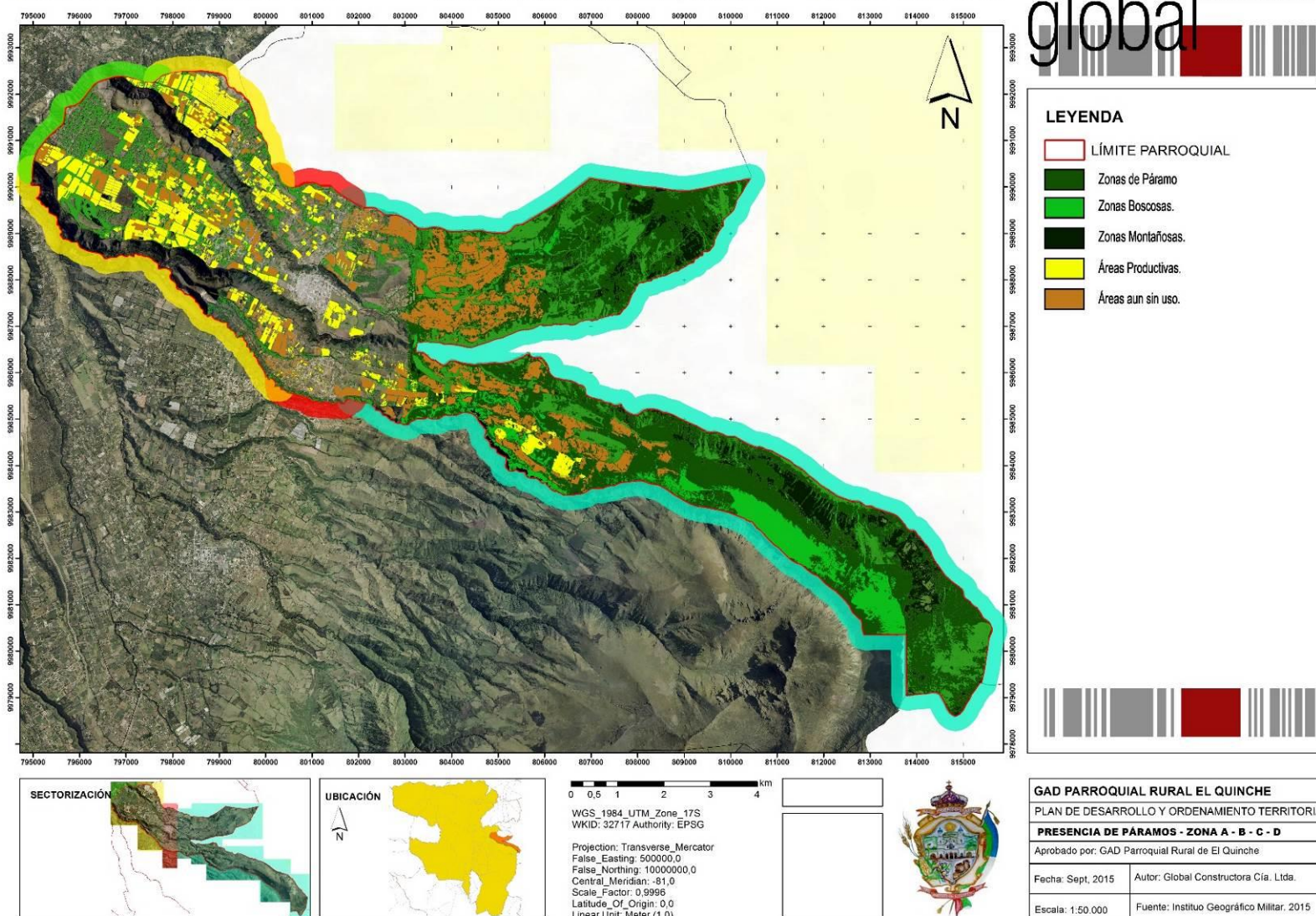

El Quinche – PDOT Por Global Consultora de GLOBAL CONSTRUCTORA

global CONSTRUCTORA

ECUADOR - ESCALA 1:50.000

PARROQUIA RURAL EL QUINCHE

A-HUMANOS 841; MT-MTD03



Ilustración 70. A-
HUMANOS 841; MT -
MTDC03. CARENTE
INFRAESTRUCTURA
SOCIAL.

Fuente: Global
Constructora, 2015.
Consultoría por:
GLOBAL
CONSTRUCTORA®.
Realizado en: Septiembre
del 2015.

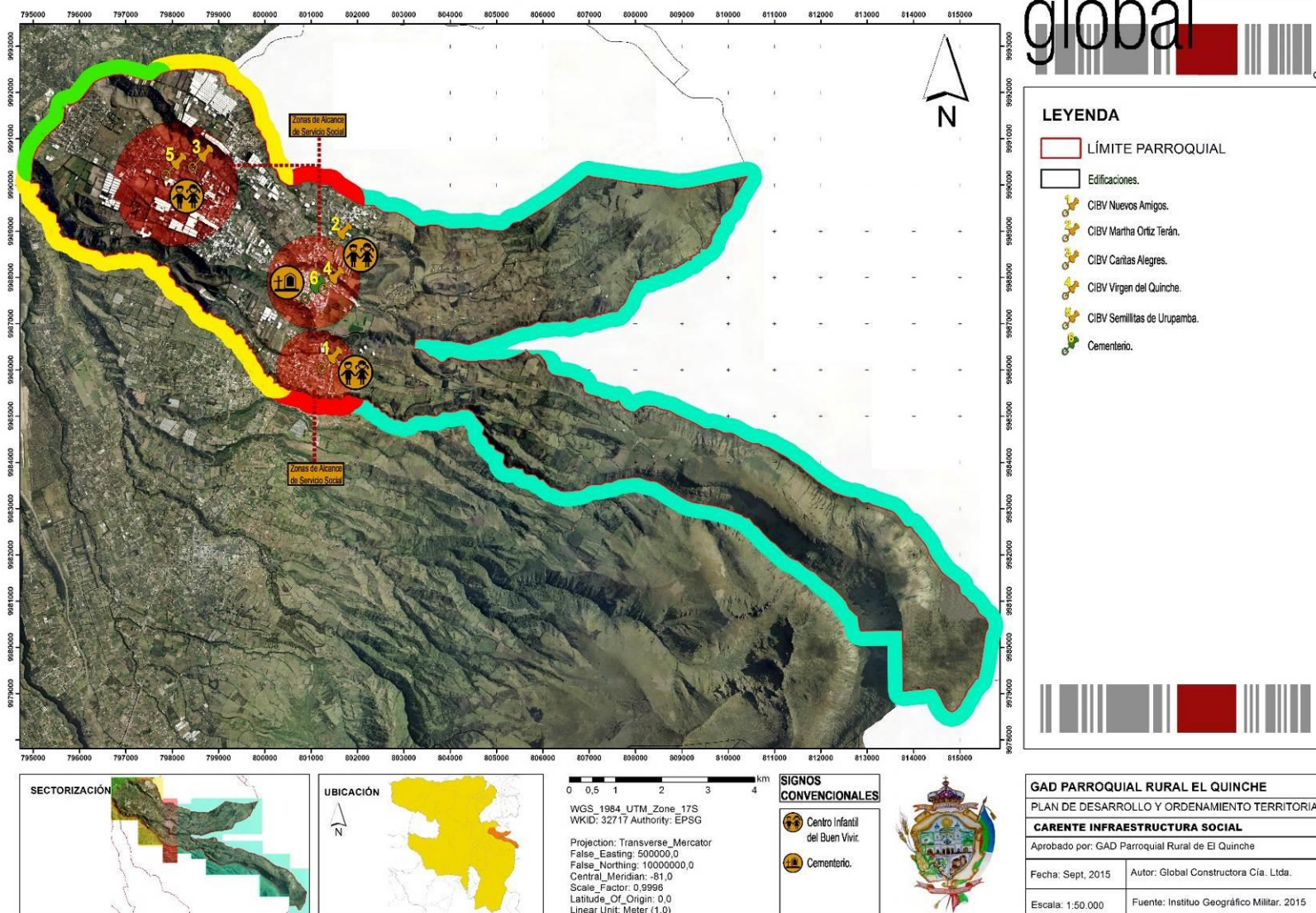

En la ilustración 71 se observa el alto porcentaje de suelos aún sin uso, en los sectores C y D que podrían colaborar con la saturación caótica que existe en el sector B de manera primordial.- en la cabecera parroquial, por ser un sitio de alta densidad poblacional, adaptando una mejor ocupación de las tierras que aporten a tener una mejor distribución a nivel parroquial.

La ilustración 72, permite observar la gran cantidad de producción existente en la parroquia que aporta a la demanda del consumo local, dicha producción se ve más favorecida en el sector C, abasteciendo no solamente al territorio, considerando que la producción en dicho sector es proyectado con fines comerciales hacia diferentes sectores, además de cadenas de supermercados.- favoreciendo de este modo a la agro producción.

En la ilustración 73 se observa uno de los mayores inconvenientes existentes en la zona periurbana (sector B) en donde la conglomeración tanto de la densidad poblacional; así como, del comercio.- causa conflictos en diferentes aspectos: movilidad y uso inadecuado del territorio para cada uno de los fines proyectados, tomando en consideración la existencia del camal cercano al centro poblado. En cuanto a las áreas boscosas en este sector, es reducido por lo que existe una problemática en la oxigenación de la cabecera parroquial.

En la ilustración 74, se detalla de manera clara la distribución existente en el territorio con respecto al potencial cultural y patrimonial; así como, los hitos más representativos del sector incluyendo sitios turísticos importantes como el santuario de la Virgen de El Quinche localizado en el sector B y el sitio natural conocido como El tablón en el sector A. La influencia étnica del sector radica principalmente en el sector B y su presencia aporta a la identidad de la Parroquia.





ECUADOR - ESCALA 1:15.000

PARROQUIA RURAL EL QUINCHE

A-HUMANOS 841; MT-MTD04

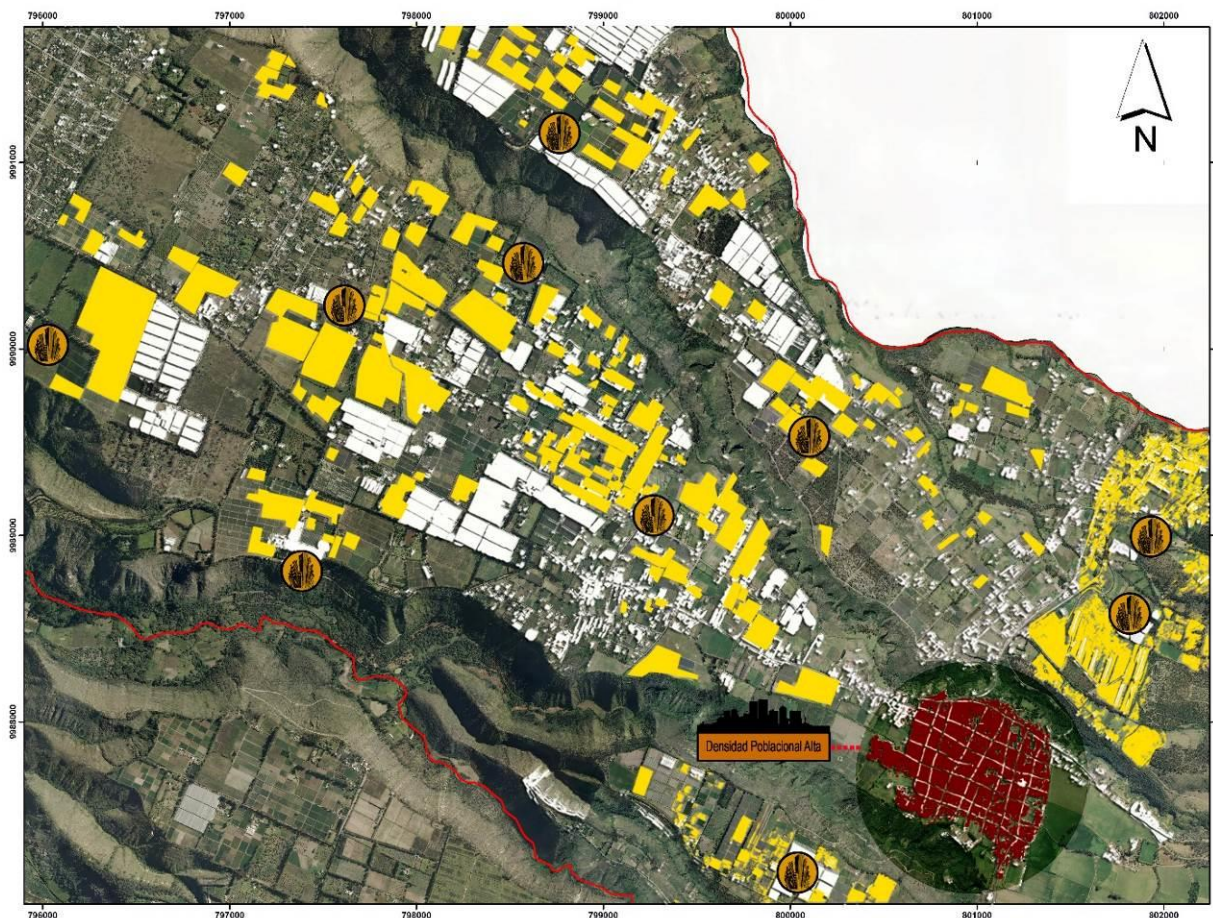

LEYENDA

- LÍMITE PARROQUIAL
- Edificaciones.
- Terrenos Secos.
- Zona Altamente Poblada.

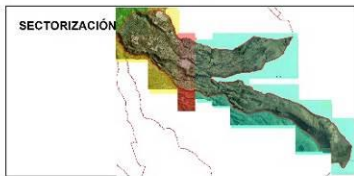

WGS_1984_UTM_Zone_17S
WKID: 32717 Authority: EPSG
Projection: Transverse_Mercator
False_Easting: 500000,0
False_Northing: 1000000,0
Central_Meridian: -81,0
Scale_Factor: 0,9996
Latitude_Of_Origin: 0,0
Linear Unit: Meter (1,0)

SIGNOS CONVENCIONALES.

Zonas Disponibles para Urbanizar.



GAD PARROQUIAL RURAL EL QUINCHE	
PLAN DE DESARROLLO Y ORDENAMIENTO TERRITORIAL	
ÁREAS SIN URBANIZARSE - ZONA B - C	
Aprobado por: GAD Parroquial Rural de El Quinche	
Fecha: Sept, 2015	Autor: Global Consultora Cía. Ltda.
Escala: 1:15.000	Fuente: Instituto Geográfico Militar. 2015

Ilustración 71. A-HUMANOS 841; MT - MTDC04. ÁREAS SIN URBANIZARCE - ZONA B - C.

Fuente: Global Consultora, 2015.
Consultoría por: GLOBAL CONSTRUCTORA®.
Realizado en: Septiembre del 2015.



El Quinche – PDOT Por Global Consultora de GLOBAL CONSTRUCTORA



ECUADOR - ESCALA 1:15.000

PARROQUIA RURAL EL QUINCHE

ECONÓMICO 841; MT-MTD05

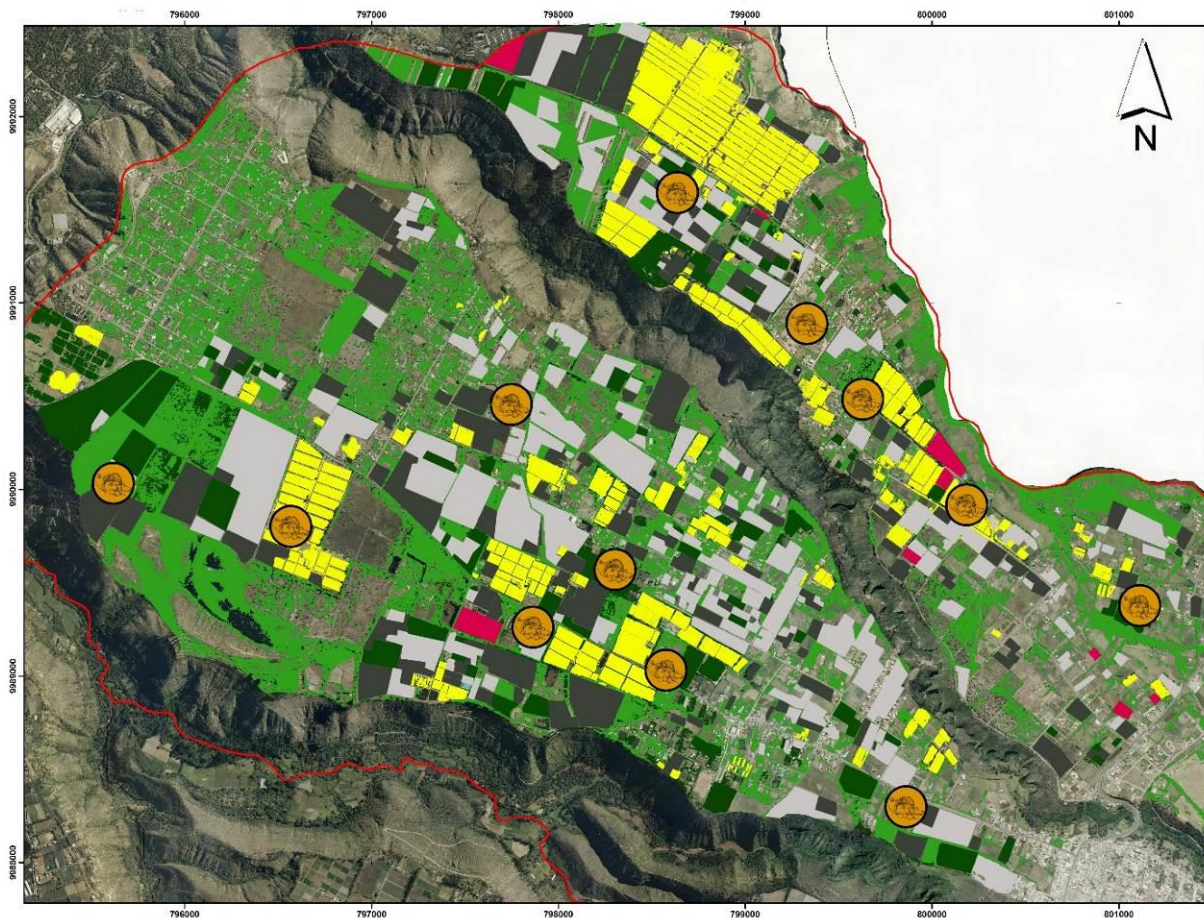

LEYENDA

- LÍMITE PARROQUIAL
- Terrenos Secos.
- Invernaderos.
- Cultivos Tipo 1.
- Cultivos Tipo 2.
- Cultivos Tipo 3
- Plantación de Fresas.
- Zonas Arborizadas.



GAD PARROQUIAL RURAL EL QUINCHE	
PLAN DE DESARROLLO Y ORDENAMIENTO TERRITORIAL	
PRODUCCIÓN PARA CONSUMO LOCAL - ZONA C - D	
Aprobado por: GAD Parroquial Rural de El Quinche	
Fecha: Sept, 2015	Autor: Global Constructora Cía. Ltda.
Escala: 1:15,000	Fuente: Instituto Geográfico Militar, 2015

Ilustración 72.
ECONÓMICO 841; MT –
MTDC05. PRODUCCION
PARA CONSUMO
LOCAL – ZONA C-D.

Fuente: Global
Constructora, 2015.
Consultoría por: GLOBAL
CONSTRUCTORA®.
Realizado en: Septiembre
del 2015.

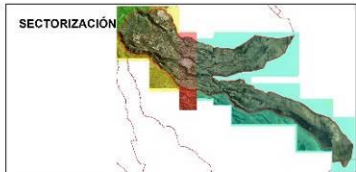

0 0,15 0,3 0,6 0,9 1,2 km
WGS_1984_UTM_Zone_17S
WKID: 32717 Authority: EPSG

Projection: Transverse_Mercator
False_Easting: 500000.0
False_Northing: 1000000.0
Central_Meridian: -81.0
Scale_Factor: 0.9996
Latitude_Of_Origin: 0.0
Linear Unit: Meter (1.0)

SIGNOS CONVENCIONALES

Productos.





El Quinche – PDOT Por Global Consultora de GLOBAL CONSTRUCTORA

ECUADOR - ESCALA 1:10.000

PARROQUIA RURAL EL QUINCHE

ECONÓMICO 841; MT-MTD06

global CONSTRUCTORA

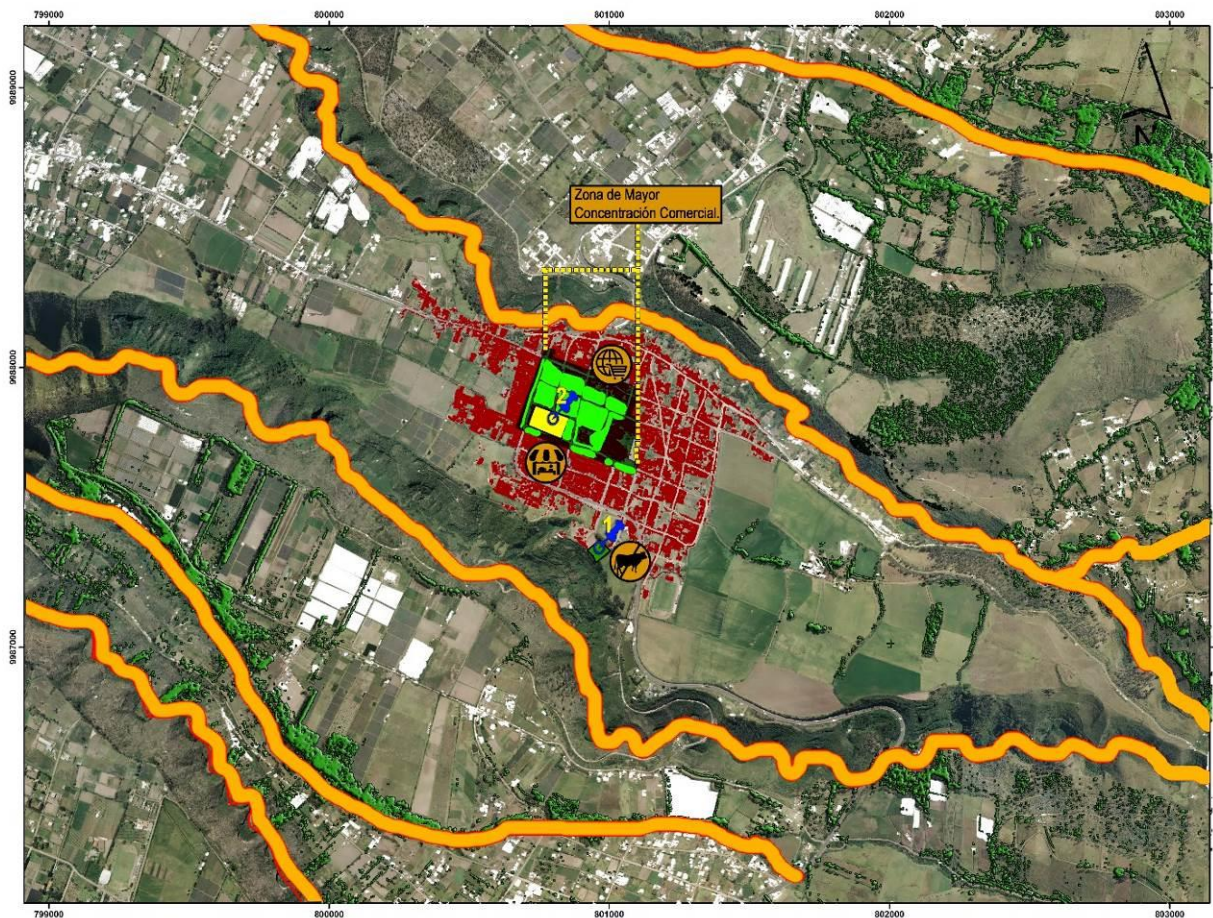

LEYENDA

- LÍMITE PARROQUIAL
- Área Comercial.
- Zona Comercial Alta
- Zona Comercial Alta
- Camal.
- Mercado.



GAD PARROQUIAL RURAL EL QUINCHE	
PLAN DE DESARROLLO Y ORDENAMIENTO TERRITORIAL	
CARENTE PLANIFICACIÓN DEL SUELO - ZONA B- C	
Aprobado por: GAD Parroquial Rural de El Quinche	
Fecha: Sept, 2015	Autor: Global Constructora Cía. Ltda.
Escala: 1:10.000	Fuente: Instituto Geográfico Militar, 2015

Ilustración 73.
ECONÓMICO 841; MT –
MTDC06. CARENTE
PLANIFICACION DEL
SUELO ZONA B- C.
Fuente: Global
Constructora, 2015.
Consultoría por: GLOBAL
CONSTRUCTORA®.
Realizado en: Septiembre
del 2015.

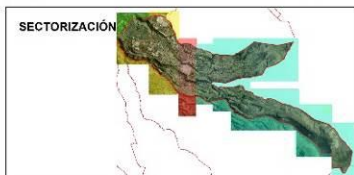

WGS_1984_UTM_Zone_17S
WKID: 32717 Authority: EPSG
Projection: Transverse_Mercator
False_Easting: 500000.0
False_Northing: 1000000.0
Central_Meridian: -81.0
Scale_Factor: 0.9996
Latitude_Of_Origin: 0.0
Linear Unit: Meter (1.0)

SIGNOS
CONVENCIONALES

- Comercio.
- Camal.
- Mercado.





ECUADOR - ESCALA 1:50.000

PARROQUIA RURAL EL QUINCHE

S-CULTURAL 841; MT-MTD07



Ilustración 74. S-CULTURAL 841; MT – MTD07. ABUNDANTE CULTURA PATRIMONIAL.

Fuente: Global Consultora, 2015.
Consultoría por: GLOBAL CONSTRUCTORA®.
Realizado en: Septiembre del 2015.

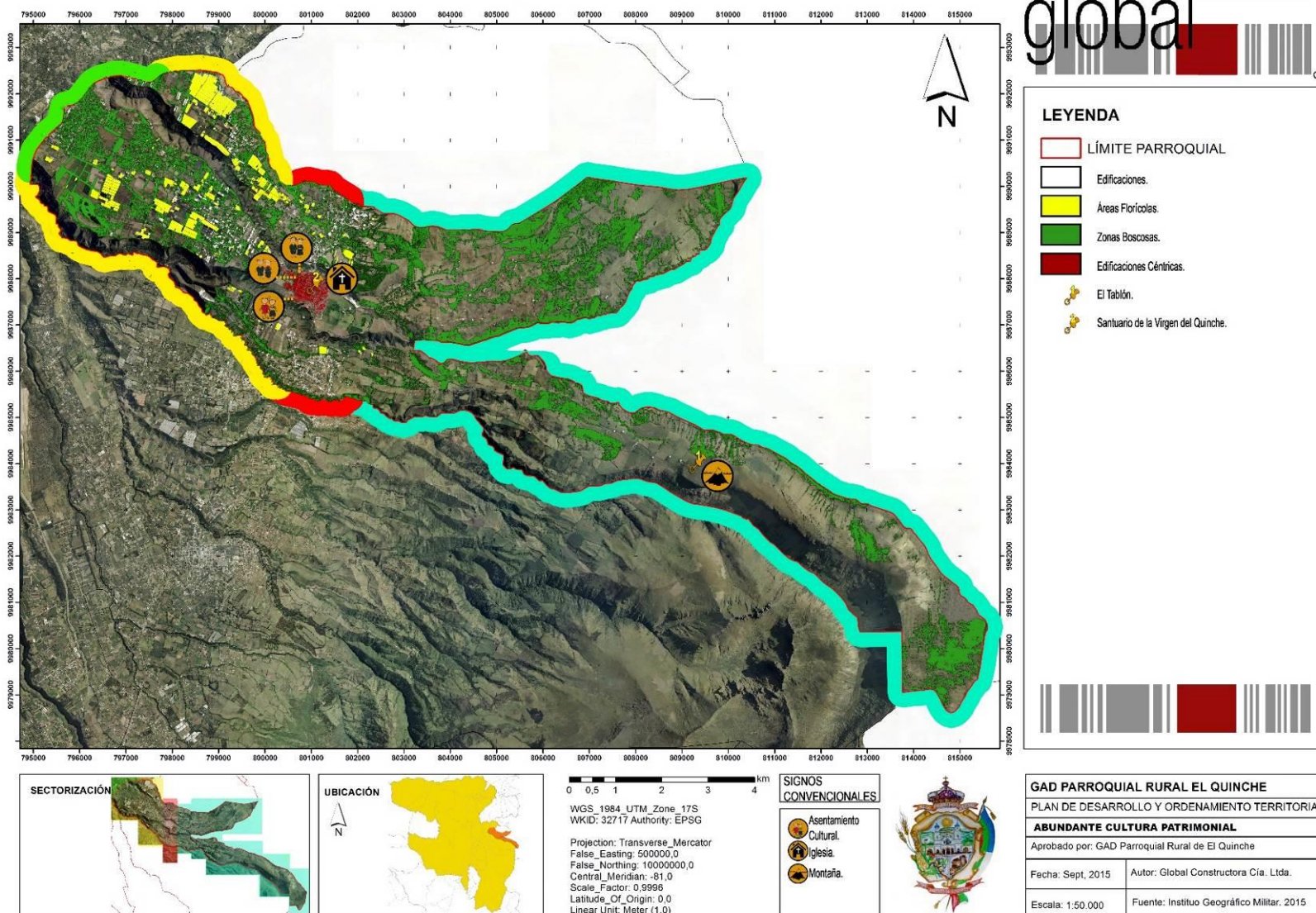

ECUADOR - ESCALA 1:10.000

PARROQUIA RURAL EL QUINCHE

S-CULTURAL 841; MT-MTD08

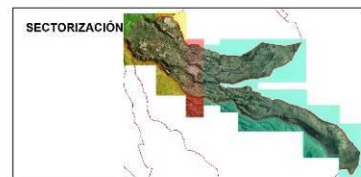
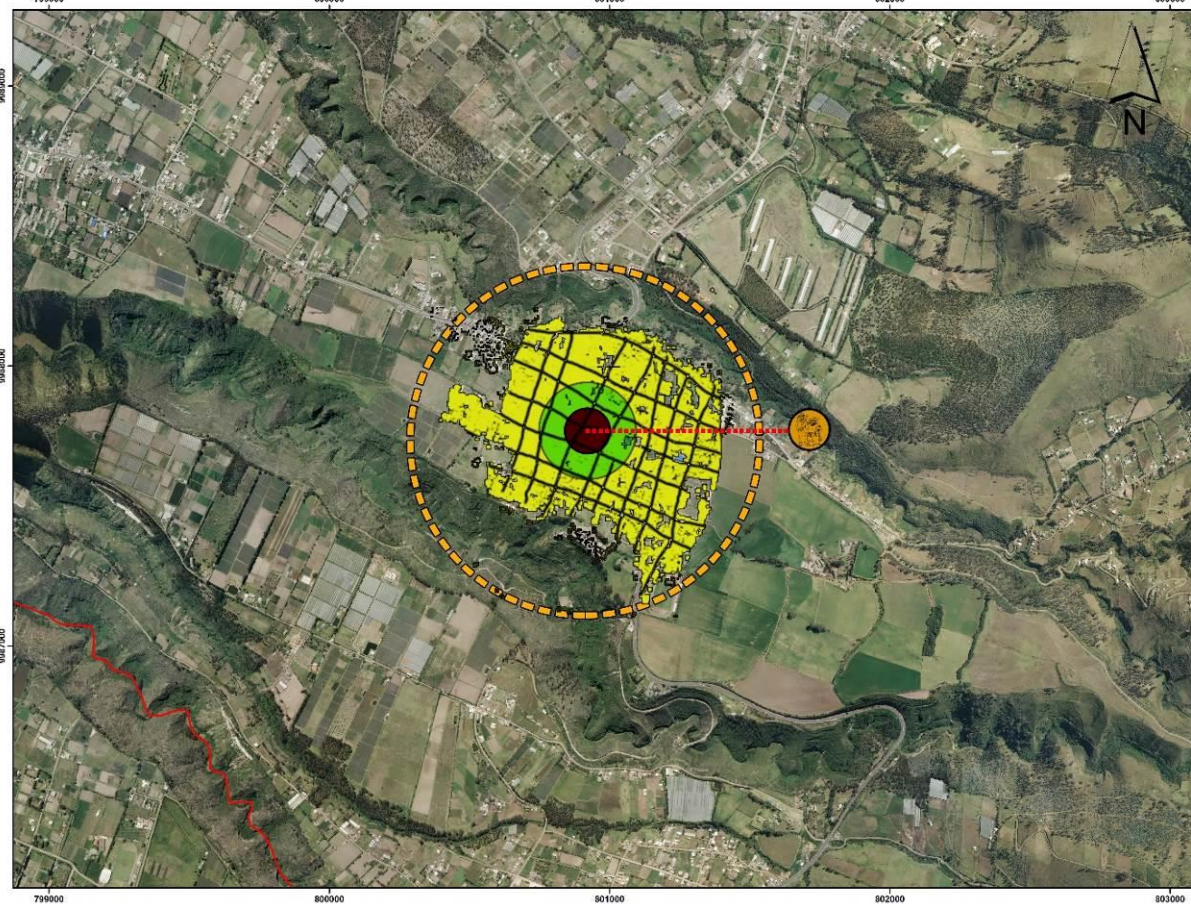

0 0,1 0,2 0,4 0,6 0,8 km

WGS_1984_UTM_Zone_17S
WKID: 32717 Authority: EPSG

Projection: Transverse_Mercator
False_Easting: 500000,0
False_Northing: 1000000,0
Central_Meridian: -81,0
Scale_Factor: 0,9996
Latitude_Of_Origin: 0,0
Linear Unit: Meter (1,0)

SIGNOS CONVENCIONALES

Grupos Delictivos



GAD PARROQUIAL RURAL EL QUINCHE	
PLAN DE DESARROLLO Y ORDENAMIENTO TERRITORIAL	
AFECTACIÓN POR USO DE DROGAS Y ALCOHOL	
Aprobado por: GAD Parroquial Rural de El Quinche	
Fecha: Sept, 2015	Autor: Global Consultora Cía. Ltda.
Escala: 1:10.000	Fuente: Instituto Geográfico Militar, 2015

Ilustración 75. S-CULTURAL 841; MT – MTDC08. AFECTACIÓN POR USO DE DROGAS Y ALCOHOL.

Fuente: Global Consultora, 2015.
Consultoría por: GLOBAL CONSTRUCTORA®.
Realizado en: Septiembre del 2015.



La ilustración 75, permite tener una idea más clara sobre la influencia delincinencial en la Parroquia de El Quinche, el alto nivel de presencia de pandillas afecta directamente a la zona altamente poblada (sector B) con mayor conglomeración en la parte del parque central y sitios comerciales como el mercado y avenidas circundantes, alcanzando su influencia hasta sus alrededores, considerando además la presencia de comerciantes y personas ajenas a la parroquia. En la ilustración 76, el sistema de riego abastece tanto a la zona C, D y parte de la B por la presencia tanto de florícolas, como grandes extensiones de tierras aprovechadas en la producción agraria, se puede apreciar que en la zona a la infraestructura para el sistema de riego es precario, considerando que las extensiones de terreno aun disponibles en este sector son amplias con proyección a ser sitios agropecuarios.

La ilustración 77, muestra la inmediata accesibilidad existente en el territorio con influencia directa en el sector B y su alto nivel de conectividad con los sitios de mayor densidad poblacional establecidos. Destacando la E35 y pasando directamente por la parte céntrica, la vía secundaria conectando en sentido este-oeste, las terciarias que unen los centros poblados y los caminos vecinales manteniendo el recorrido a nivel interno de comunas y barrios, además del sistema de línea férrea que atraviesa su dirección paralela a la Troncal. La ilustración 78 corresponde al nivel participativo de los pobladores y su influencia en la toma de decisiones trascendentales en pro del desarrollo del territorio observando claramente que el sector con mayor porcentaje de participación es el sector B por la cantidad de población. Otro grupo cuya participación es importante es aquel que representa a las florícolas y zonas agropecuarias productivas, considerando que aportan a la economía y desarrollo directo de la parroquia. Destacando como los lugares para la toma de decisiones: el coliseo, la Junta Parroquial y la plaza central por la apretura que otorgan estos lugares como parte de la administración pública. En la ilustración 79 se establece los aspectos principales de difusión del Gobierno Autónomo Descentralizado de la Parroquia, con respecto al nivel de trabajo y políticas internas en búsqueda del mejoramiento continuo del territorio. Su oportunidad de apertura hacia la sociedad que los eligió, y su establecimiento central con respeto a cada una de las zonas y distribución poblacional. Además, de su constante labor y recorrido por los barrios y comunas de los diferentes sectores.





ECUADOR - ESCALA 1:50.000

PARROQUIA RURAL EL QUINCHE

MOVILIDAD 841; MT-MTD09

global CONSTRUCTORA

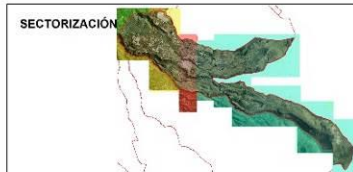
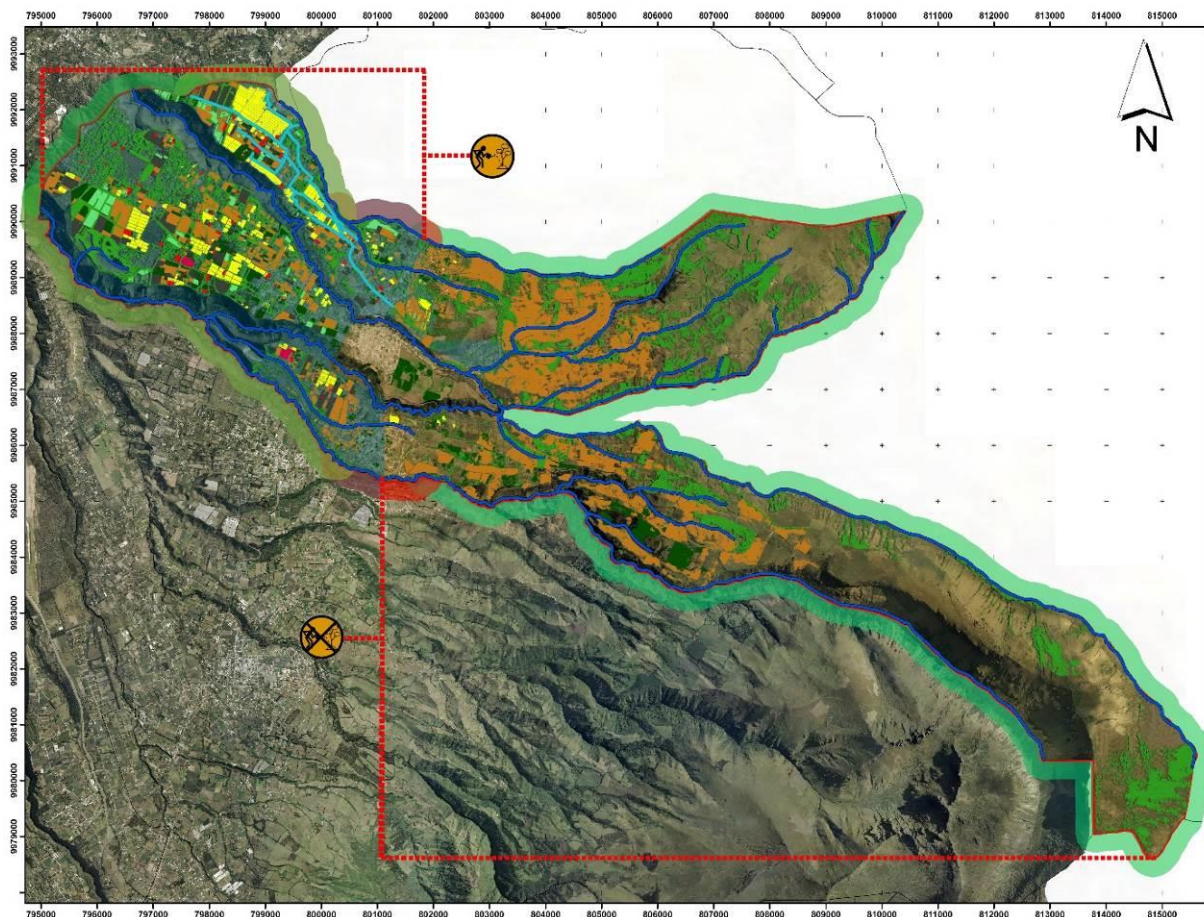

0 0,5 1 2 3 4 km
WGS_1984_UTM_Zone_17S
WKID: 32717 Authority: EPSG
Projection: Transverse_Mercator
False_Easting: 500000,0
False_Northing: 1000000,0
Central_Meridian: -81,0
Scale_Factor: 0,9996
Latitude_Of_Origin: 0,0
Linear Unit: Meter (1,0)

SIGNOS CONVENCIONALES

- Sin Riego.
- Riego.



GAD PARROQUIAL RURAL EL QUINCHE	
PLAN DE DESARROLLO Y ORDENAMIENTO TERRITORIAL	
CARENTE INFRAESTRUCTURA DE RIEGO	
Aprobado por: GAD Parroquial Rural de El Quinche	
Fecha: Sept, 2015	Autor: Global Consultora Cía. Ltda.
Escala: 1:50.000	Fuente: Instituto Geográfico Militar, 2015

Ilustración 76. **MOVILIDAD 841; MT – MTDC09. ABUNDANTE CULTURA PATRIMONIAL.**

Fuente: Global Consultora, 2015. Consultoría por: GLOBAL CONSTRUCTORA®.

Realizado en: Septiembre del 2015.



ECUADOR - ESCALA 1:15.000

PARROQUIA RURAL EL QUINCHE

MOVILIDAD 841; MT-MTD10

global CONSTRUCTORA

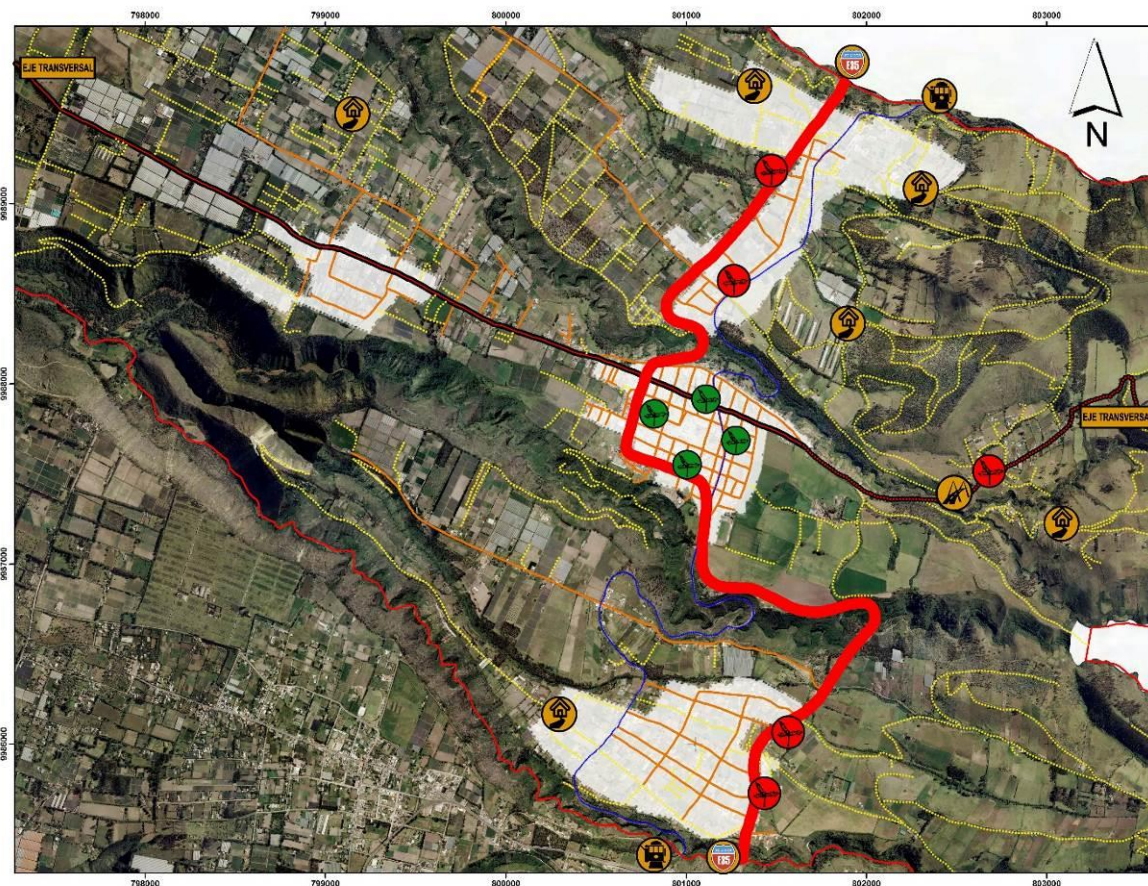

LEYENDA

- LÍMITE PARROQUIAL
- E35.
- Vías Secundarias.
- Vías Terciarias.
- Caminos Vecinales.
- Línea del Tren.
- Centros Poblados.

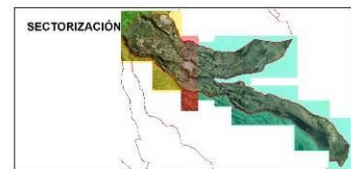

0 0,15 0,3 0,6 0,9 1,2 km
WGS_1984_UTM_Zone_17S
WKID: 32717 Authority: EPSG
Projection: Transverse_Mercator
False_Easting: 500000,0
False_Northing: 1000000,0
Central_Meridian: -81,0
Scale_Factor: 0,9996
Latitude_Of_Origin: 0,0
Linear Unit: Meter (1,0)

SIGNOS CONVENCIONALES

- Caminos Vecinales.
- Puentes.
- E35.
- Eje Transversal.
- Señalética carente.
- Señalética existente.
- Línea Férrea.



GAD PARROQUIAL RURAL EL QUINCHE	
PLAN DE DESARROLLO Y ORDENAMIENTO TERRITORIAL	
INMEDIATA ACCESIBILIDAD A LA PARROQUIA	
Aprobado por: GAD Parroquial Rural de El Quinche	
Fecha: Sept, 2015	Autor: Global Consultora Cía. Ltda.
Escala: 1:15.000	Fuente: Instituto Geográfico Militar, 2015

Ilustración 77. MOVILIDAD 841; MT – MTDC10. INMEDIATA ACCESIBILIDAD A LA PARROQUIA.

Fuente: Global Consultora, 2015. Consultoría por: GLOBAL CONSTRUCTORA®.

Realizado en: Septiembre del 2015.



ECUADOR - ESCALA 1:15.000

PARROQUIA RURAL EL QUINCHE

POLÍTICO 841; MT-MTD11

global CONSTRUCTORA

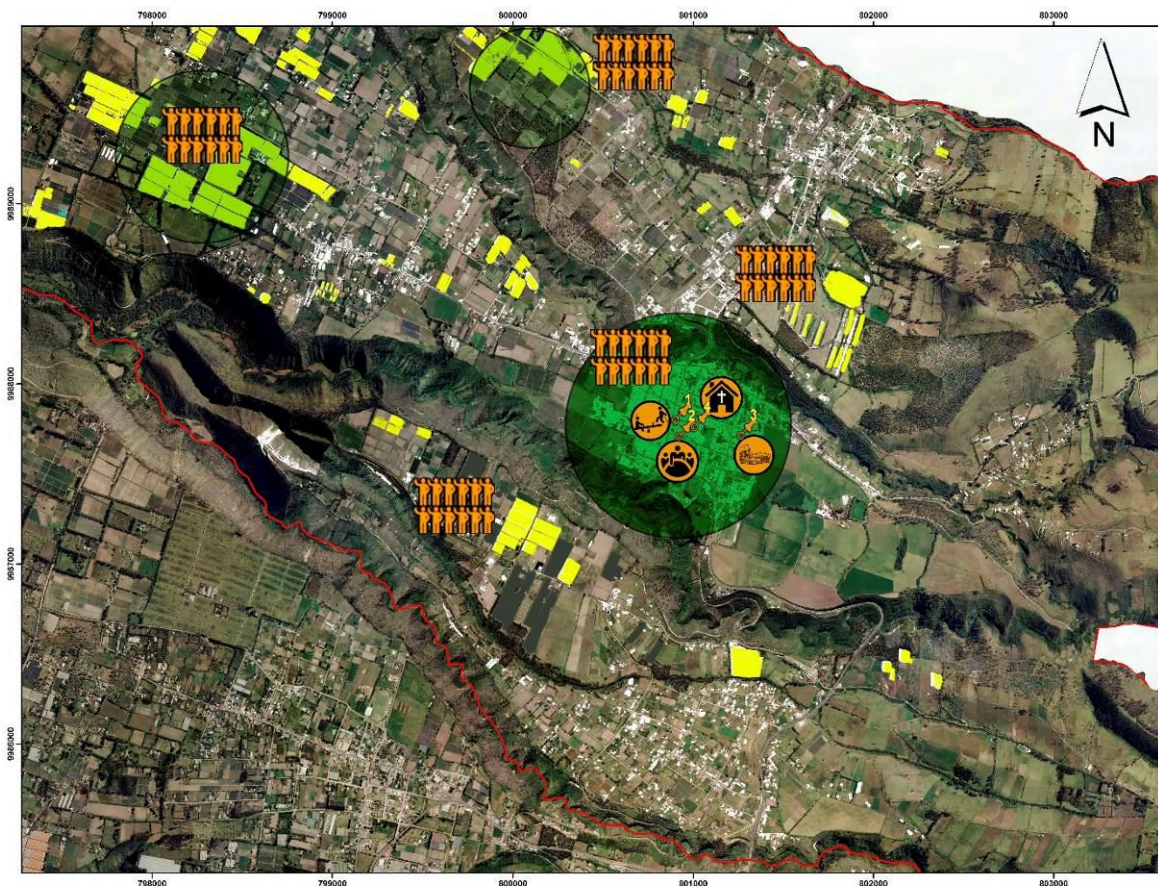

LEYENDA

- LÍMITE PARROQUIAL
- Edificaciones.
- Zonas Florícolas.
- Parque Central.
- Gobierno Autónomo Descentralizado del Quinche.
- Coliseo.
- Santuario de la Virgen del Quinche.

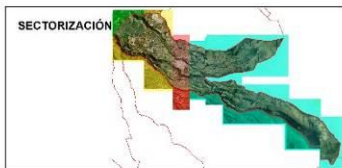

0 0,15 0,3 0,6 0,9 1,2 km
WGS_1984_UTM_Zone_17S
WKID: 32717 Authority: EPSG
Projection: Transverse_Mercator
False_Easting: 500000,0
False_Northing: 1000000,0
Central_Meridian: -81,0
Scale_Factor: 0,9996
Latitude_Of_Origin: 0,0
Linear Unit: Meter (1,0)

SIGNOS CONVENCIONALES

- Parque.
- GAD Parroquial.
- Iglesia.
- Coliseo.
- Participación.



GAD PARROQUIAL RURAL EL QUINCHE	
PLAN DE DESARROLLO Y ORDENAMIENTO TERRITORIAL	
ALTOS NIVELES DE PARTICIPACIÓN	
Aprobado por: GAD Parroquial Rural de El Quinche	
Fecha: Sept, 2015	Autor: Global Consultora Cía. Ltda.
Escala: 1:15.000	Fuente: Instituto Geográfico Militar, 2015

Ilustración 78. **POLÍTICO 841; MT – MTDC11. ALTOS NIVELES DE PARTICIPACIÓN.**

Fuente: Global Consultora, 2015. Consultoría por: GLOBAL CONSTRUCTORA®.

Realizado en: Septiembre del 2015.



ECUADOR - ESCALA 1:15.000

PARROQUIA RURAL EL QUINCHE

POLÍTICO 841; MT-MTD12

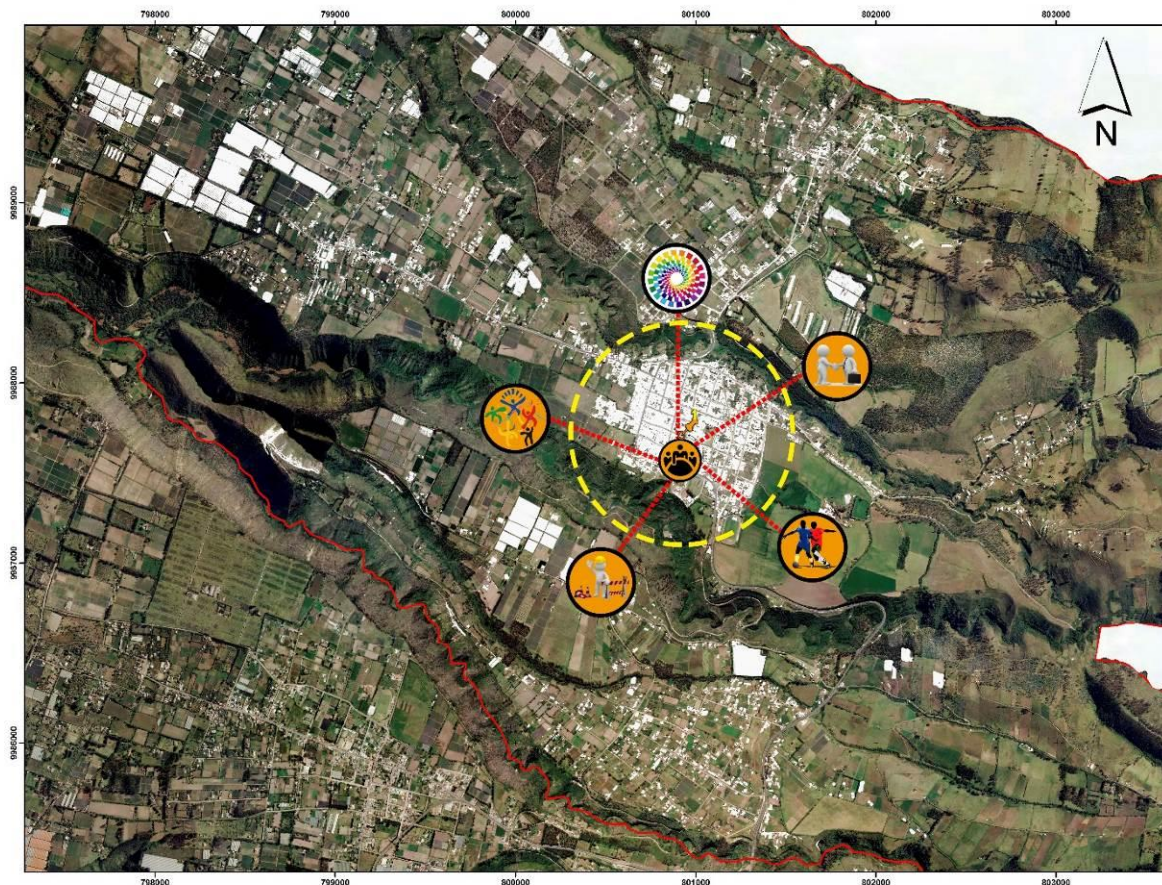

global CONSTRUCTORA

LEYENDA

- LÍMITE PARROQUIAL
- Edificaciones.
- Gobierno Autónomo Descentralizado del Quinche.

Ilustración 79. **POLÍTICO 841; MT – MTDC12. ESPACIOS PARA DIFUSIÓN INSTITUCIONAL.**

Fuente: Global Constructora, 2015. Consultoría por: GLOBAL CONSTRUCTORA®.

Realizado en: Septiembre del 2015.

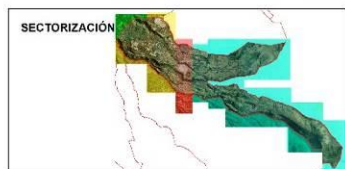

0 0,15 0,3 0,6 0,9 1,2 km
WGS_1984_UTM_Zone_17S
WKID: 32717 Authority: EPSG
Projection: Transverse_Mercator
False_Easting: 500000,0
False_Northing: 1000000,0
Central_Meridian: -81,0
Scale_Factor: 0,9996
Latitude_Of_Origin: 0,0
Linear Unit: Meter (1,0)

SIGNOS CONVENCIONALES

- Deportes.
- Turismo.
- GAD Parroquial.
- Cultura.
- Negocios.
- Otras.



GAD PARROQUIAL RURAL EL QUINCHE	
PLAN DE DESARROLLO Y ORDENAMIENTO TERRITORIAL	
ESPACIOS PARA DIFUSIÓN INSTITUCIONAL	
Aprobado por: GAD Parroquial Rural de El Quinche	
Fecha: Sept, 2015	Autor: Global Constructora Cia. Ltda.
Escala: 1:15.000	Fuente: Instituto Geográfico Militar. 2015



7.4.2 Categorías de Ordenamiento Territorial COT.

CATEGORÍA GENERAL	CATEGORÍA ESPECÍFICA	PROPÓSITO	COT	POLÍTICA LOCAL (GAD PARROQUIAL)	COMPONENTE
Zona rural de montaña	Con presencia de cuencas hidrográficas	Para el saneamiento ambiental	Zona rural de montaña con presencia de cuencas hidrográficas para el saneamiento ambiental. TIPOLOGIA: Áreas de regeneración y mejora.	1. Velar por el cuidado y preservación de las cuencas hidrográficas que son una fuente de agua.	BIOFÍSICO
Zona rural de montaña	Con superficies extensas de vegetación endémica	Para sustentabilidad patrimonial	Zona rural de montaña con superficies extensas de vegetación endémica para sustentabilidad patrimonial. TIPOLOGIA: Áreas de conservación ambiental.	2. Garantizar la protección y desarrollo de las áreas naturales que favorecen al páramo del territorio.	
Zona peri-urbana y rural	Con alta densidad poblacional.	Para lograr una integración entre zonas homogéneas.	Zona peri-urbana y rural con alta densidad poblacional para lograr una integración entre zonas homogéneas. TIPOLOGIA: Áreas urbanas.	3. Promover la creación de espacios públicos que satisfagan las necesidades de la parroquia.	ASENTAMIENTOS HUMANOS
Zona total del territorio	Con alta variedad en potenciales socio-económicos.	Para gestionar de manera adecuada su propensión y correcta propulsión.	Zona total del territorio con alta variedad en potenciales socio-económicos para gestionar de manera adecuada su propensión y correcta propulsión. TIPOLOGÍA: Zonas urbanas.	4. Precautelar la correcta vocación del suelo parroquial y motivar su correcto desarrollo.	
Zona productiva	De alto potencial agropecuario.	Para incrementar el desarrollo económico de la parroquia.	Zona productiva de alto potencial agropecuario para incrementar el desarrollo económico de la parroquia. TIPOLOGIA: Zona agrícola.	5. Fomentar el desarrollo agrícola de la parroquia como eje fundamental para el incremento de la economía popular y solidaria.	ECONÓMICO
Zona peri-urbana	De alta actividad comercial.	Para lograr una priorización de espacios de fomento económico propio de la parroquia.	Zona peri-urbana de alta actividad comercial para lograr una priorización de espacios de fomento económico propio de la parroquia. TIPOLOGIA: Áreas urbanas.	6. Promover el control y uso correcto de los espacios públicos parroquiales.	
Zona total del territorio	Con alta riqueza cultural y ancestral	Para salvaguardar el patrimonio cultural y originario.	Zona total del territorio con alta riqueza cultural y ancestral para salvaguardar el patrimonio cultural y originario. TIPOLOGIA: Áreas de riqueza ancestral y cultural.	7. Difundir y preservar los orígenes ancestrales de la parroquia así como fortalecer las identidades diversas.	SOCIO CULTURAL
Zona peri-urbana y zona rural	Con altas necesidades de alfabetismo.	Para atenuar los bajos niveles de conocimiento.	Zona peri-urbana y zona rural con altas necesidades de alfabetismo para atenuar los bajos niveles de conocimiento. TIPOLOGIA: Áreas Urbanas.	8. Construir la igualdad e inclusión en toda la parroquia, mitigando los niveles de analfabetismo.	
Área rural y rural de montaña	Con limitaciones en infraestructura	Para fortalecer la capacidad y potencialidad de la tierra.	Área rural y rural de montaña con limitaciones en infraestructura para fortalecer la capacidad y potencialidad de la tierra. TIPOLOGIA: Áreas agrícolas.	9. Incentivar la expansión y mejoramiento del sistema vial, para lograr integrar zonas de desarrollo y difundir la actividad turística.	MOVILIDAD ENERGÍA CONECTIVIDAD
Zona rural de montaña	Con áreas naturales	Para construir espacios de encuentro común y fortalecer la identidad nacional.	Zona rural de montaña con áreas naturales para construir espacios de encuentro común y fortalecer la identidad nacional. TIPOLOGIA: Áreas Forestales.	10. Fomentar la conectividad del territorio para propulsar el desarrollo turístico de la parroquia.	
Zona total del territorio	Con alta necesidad de integración.	Para lograr un desarrollo homogéneo de la parroquia y generar la equidad pertinente.	Zona total del territorio con alta necesidad de integración para lograr un desarrollo homogéneo de la parroquia y generar la equidad pertinente. TIPOLOGIA: Áreas Urbanas.	11. Continuar con la integración de la parroquia y lograr un enfoque de desarrollo común.	POLÍTICO INSTITUCIONAL Y PARTICIPACIÓN CIUDADANA
Zona peri-urbana	Con poca presencia institucional	Para la difusión de la imagen del GAD Parroquial.	Zona peri-urbana con poca presencia institucional para la difusión de la imagen del GAD Parroquial. TIPOLOGIA: Áreas Urbanas.	12. Difundir la imagen institucional, comunicando y promoviendo las actividades del GAD.	

Tabla 46. **MATRIZ DE CATEGORÍAS DE ORDENAMIENTO TERRITORIAL.**
Fuente: Global Constructora, 2015.
Consultoría por: GLOBAL CONSTRUCTORA®.
Realizado en: Septiembre del 2015.





7.4.3 Mapas de Categorías de Ordenamiento Territorial.

La ilustración 80 analiza de manera general las áreas de intervención con respecto al sector A cumpliendo así con la jerarquización y políticas locales que debe mantener el Gobierno Autónomo Descentralizado Parroquial, tal es el caso de manera principal el cuidado de los recursos hídricos, de los páramos generadores del líquido y la continuidad con proyectos turísticos que competen con la parte cultural y productiva. Del mismo modo en conectividad analizar su problemática sobre señalética y contrarrestarla. Finalmente en la parte social disminuir sus tasas de analfabetismo.

En la ilustración 81 se establece las áreas de intervención con respecto al brazo inferior del sector A, cumpliendo con la jerarquización y políticas locales que debe mantener el Gobierno Autónomo Descentralizado Parroquial, de entre lo que destaca, la preservación del líquido vital además de reforestación en sitios disponibles, otra política importante es aprovechar el potencial cultural y turístico natural para desarrollar ecoturismo con todos sus cumplimientos y normativas, Además del análisis adecuado para contrarrestar el bajo nivel de conectividad vial.

En la ilustración 82 apreciamos de manera similar a los anteriores, considerando que corresponde al mismo sector A las políticas que deben ser cubiertas además del potencial para el desarrollo de actividades agrícolas y conservación de sistemas montañosos. Manteniendo la conectividad directa de movilidad entre el brazo territorial Superior con el brazo territorial inferior, mediante un sistema vial adecuado.

En la ilustración 83 se cubre el sector B del territorio, y las políticas a desarrollarse por parte del Gobierno Autónomo Descentralizado de la Parroquia, aprovechando el nivel cultural para implementar proyectos de conservación de identidad, potenciar el turismo religioso de una manera adecuada y ordenada y disminuir la tasa de analfabetismo existente de manera especial en los jóvenes en etapas de educación secundaria y superior; finalmente, integrar las opiniones y participación de la población.





En la ilustración 84 se cubre el sector C del el territorio, el cual aporta directamente al desarrollo económico por su gran influencia de actividad agrícola y florícola, por dicha razón su potencial para fomentar el agroturismo sería de aporte aun mayoritario, cabe destacar que otro punto importante en este sector es la preservación de las cuencas hídricas implementando sistemas agrícolas ambientalmente responsables. Finalmente integrar las opiniones y participación de los dueños de florícolas y campos agrarios en la toma de decisiones.

En la ilustración 85 se observa las políticas que deben desarrollarse en el sector D, tomando como primordiales en la parte ambiental a sitios de reforestación, aprovechando la geografía del sector potenciar un turismo de aventura especialmente en el sector de la quebrada El Quinche. En cuanto a movilidad la principal afectación que debe ser cubierta es la de señalética adecuada y como factor social la disminución de la tasa de analfabetismo existente con infraestructura y programas acordes.





El Quinche – PDOT Por Global Consultora

de GLOBAL CONSTRUCTORA

ECUADOR - ESCALA 1:25.000

PARROQUIA RURAL EL QUINCHE

JERARQUIZACIÓN 843; MT-MTD13

global CONSTRUCTORA

Ilustración 80.
**JERARQUIZACIÓN 843;
MT - MTDC13.
CATEGORIA DE
ORDENAMIENTO
TERRITORIAL Z-A.**

Fuente: Global Constructora,
2015. Consultoría por:
GLOBAL
CONSTRUCTORA®.
Realizado en: Septiembre del
2015.

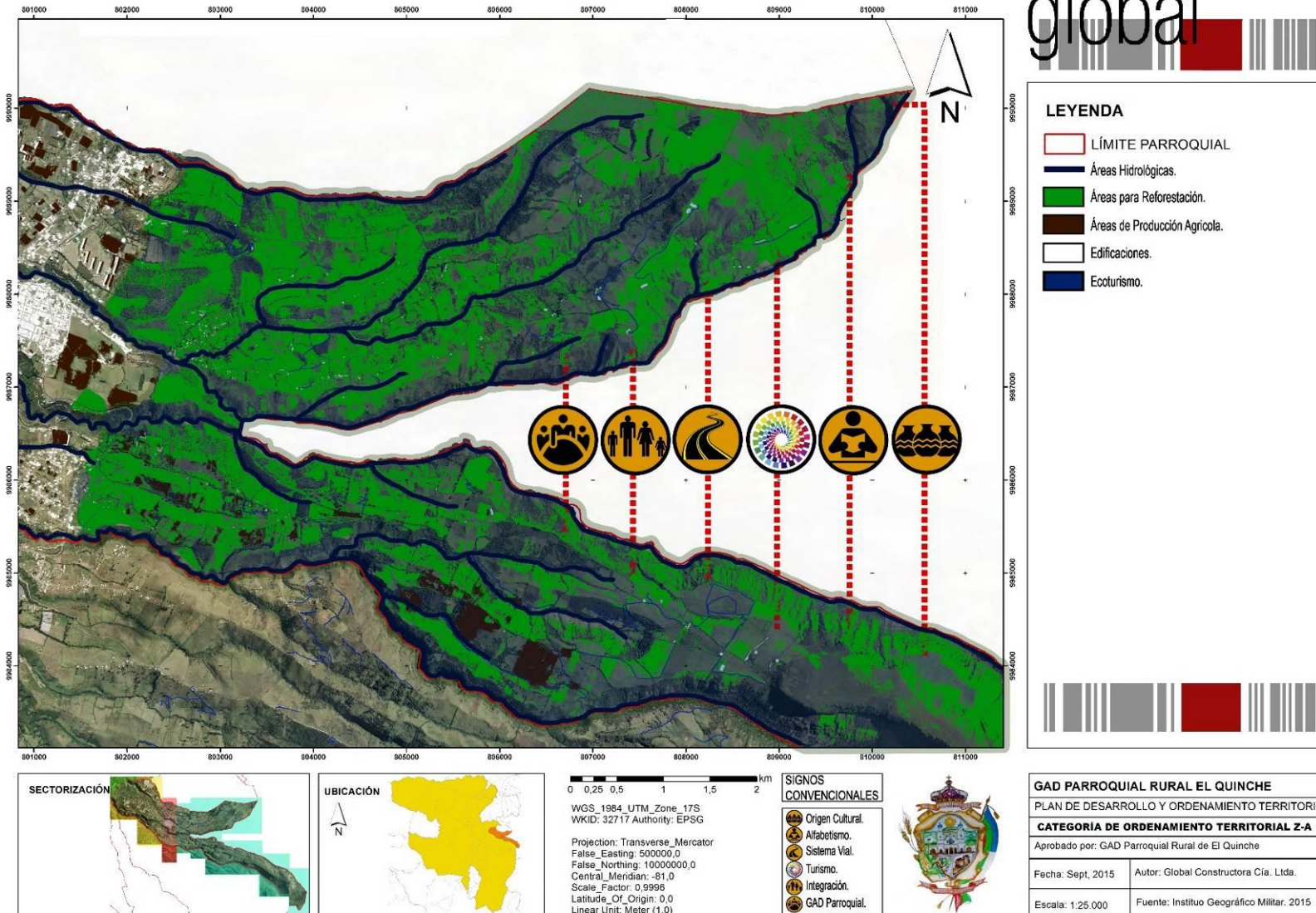



El Quinche – PDOT Por Global Consultora

de GLOBAL CONSTRUCTORA

ECUADOR - ESCALA 1:25.000

PARROQUIA RURAL EL QUINCHE

JERARQUIZACIÓN 843; MT-MTD14

global CONSTRUCTORA

Ilustración 81.
**JERARQUIZACIÓN 843;
MT – MTDC14.
CATEGORIA DE**

**ORDENAMIENTO
TERRITORIAL Z-A.**

Fuente: Global Consultora,
2015. Consultoría por:
GLOBAL
CONSTRUCTORA®.
Realizado en: Septiembre del
2015.

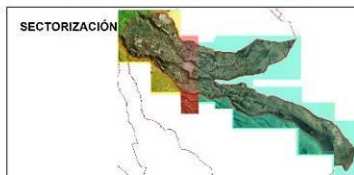
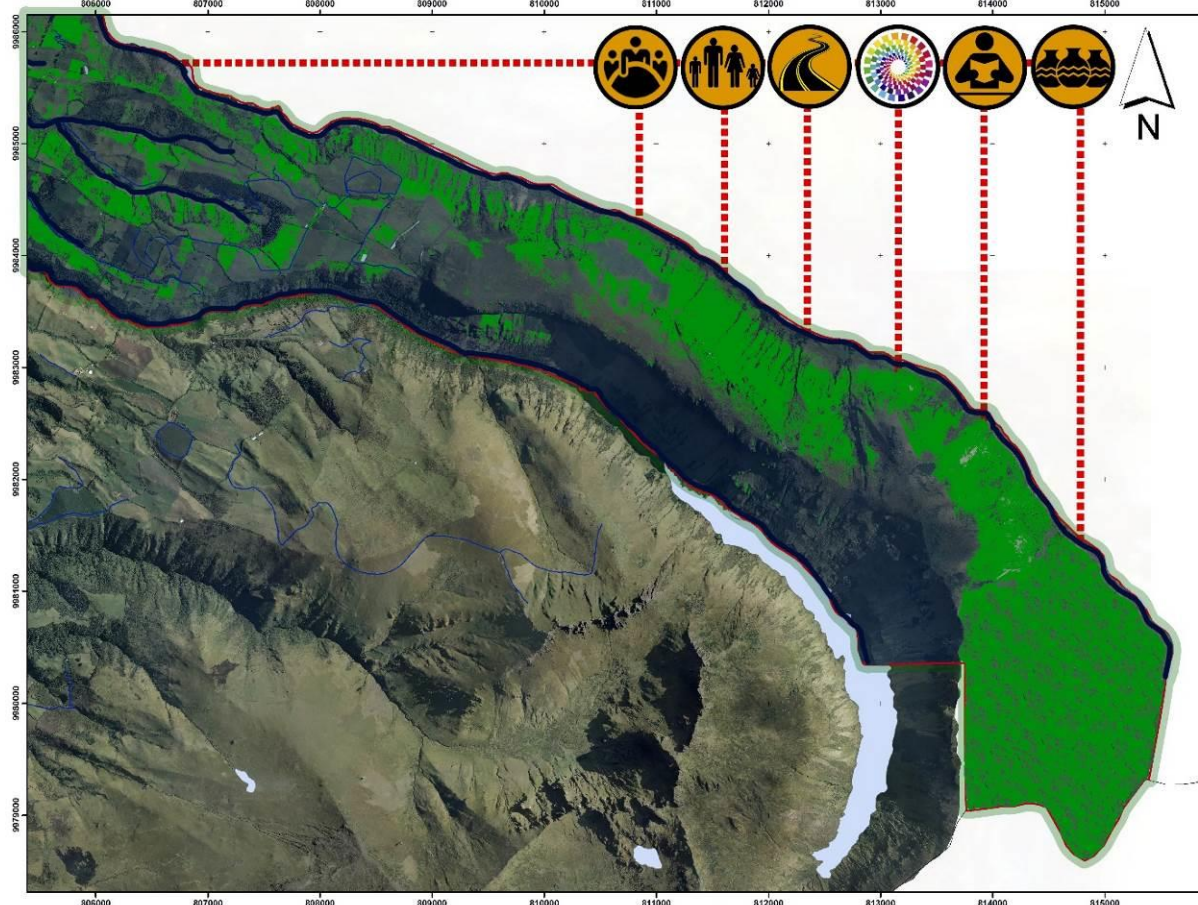

0 0,25 0,5 1 1,5 2 km

WGS_1984_UTM_Zone_17S
WKID: 32717 Authority: EPSG

Projection: Transverse_Mercator
False_Easting: 500000,0
False_Northing: 10000000,0
Central_Meridian: -81,0
Scale_Factor: 0,9996
Latitude_Of_Origin: 0,0
Linear Unit: Meter (1,0)

SIGNOS CONVENCIONALES

- Origen Cultural.
- Alfabetismo.
- Sistema Vial.
- Turismo.
- Integración.
- GAD Parroquial.



GAD PARROQUIAL RURAL EL QUINCHE	
PLAN DE DESARROLLO Y ORDENAMIENTO TERRITORIAL	
CATEGORIA DE ORDENAMIENTO TERRITORIAL Z-A	
Aprobado por: GAD Parroquial Rural de El Quinche	
Fecha: Sept, 2015	Autor: Global Consultora Cia. Ltda.
Escala: 1:25.000	Fuente: Instituto Geográfico Militar. 2015



El Quinche – PDOT Por Global Consultora

de GLOBAL CONSTRUCTORA

ECUADOR - ESCALA 1:25.000

PARROQUIA RURAL EL QUINCHE JERARQUIZACIÓN 843; MT-MTD15

global CONSTRUCTORA

Ilustración 82.
**JERARQUIZACIÓN 843;
MT – MTDC15.
CATEGORIA DE**

**ORDENAMIENTO
TERRITORIAL Z-A.**

Fuente: Global Consultora,
2015. Consultoría por:
GLOBAL
CONSTRUCTORA®.
Realizado en: Septiembre del
2015.

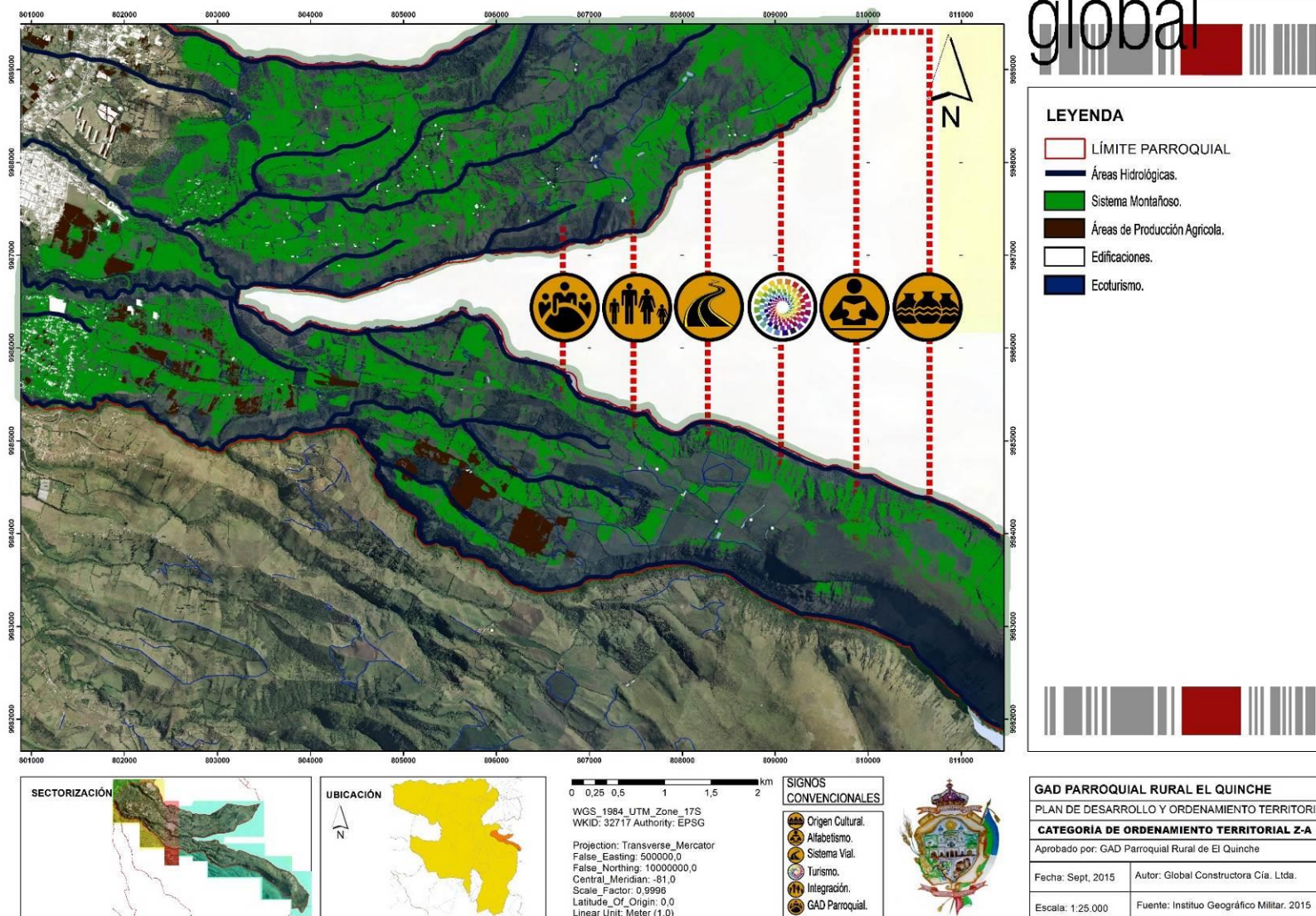



ECUADOR - ESCALA 1:10.000

PARROQUIA RURAL EL QUINCHE JERARQUIZACIÓN 843; MT-MTD16

global CONSTRUCTORA

Ilustración 83.
JERARQUIZACIÓN 843;
MT – MTDC16.
CATEGORIA DE
ORDENAMIENTO
TERRITORIAL Z-B.
Fuente: Global Consultora,
2015. Consultoría por:
GLOBAL
CONSTRUCTORA®.
Realizado en: Septiembre del
2015.

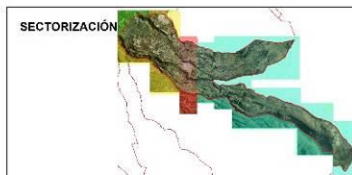
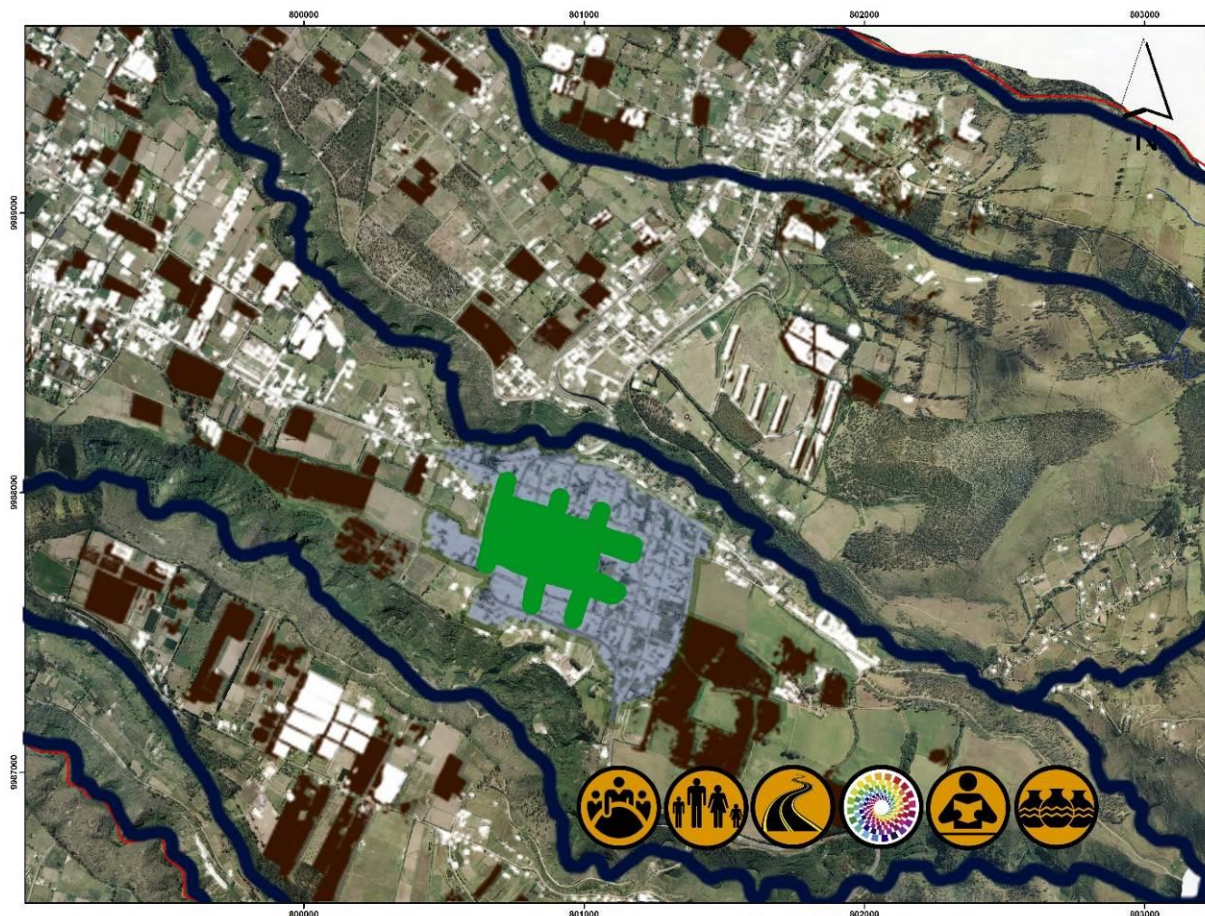

0 0,1 0,2 0,4 0,6 0,8 km
WGS_1984_UTM_Zone_17S
WKID: 32717 Authority: EPSG
Projection: Transverse_Mercator
False_Easting: 500000,0
False_Northing: 1000000,0
Central_Meridian: -81,0
Scale_Factor: 0,9996
Latitude_Of_Origin: 0,0
Linear Unit: Meter (1,0)

SIGNOS CONVENCIONALES

- Origen Cultural.
- Alfabetismo.
- Sistema Vial.
- Turismo.
- Integración.
- GAD Parroquial.



GAD PARROQUIAL RURAL EL QUINCHE	
PLAN DE DESARROLLO Y ORDENAMIENTO TERRITORIAL	
CATEGORIA DE ORDENAMIENTO TERRITORIAL Z- B	
Aprobado por: GAD Parroquial Rural de El Quinche	
Fecha: Sept, 2015	Autor: Global Consultora Cia. Ltda.
Escala: 1:10.000	Fuente: Instituto Geográfico Militar. 2015



El Quinche – PDOT Por Global Consultora

de GLOBAL CONSTRUCTORA

ECUADOR - ESCALA 1:10.000

PARROQUIA RURAL EL QUINCHE

JERARQUIZACIÓN 843; MT-MTD17

global CONSTRUCTORA

Ilustración 84.
**JERARQUIZACIÓN 843;
MT – MTDC17.
CATEGORIA DE**

**ORDENAMIENTO
TERRITORIAL Z-C.**

Fuente: Global Consultora,
2015. Consultoría por:
GLOBAL
CONSTRUCTORA®.
Realizado en: Septiembre del
2015.

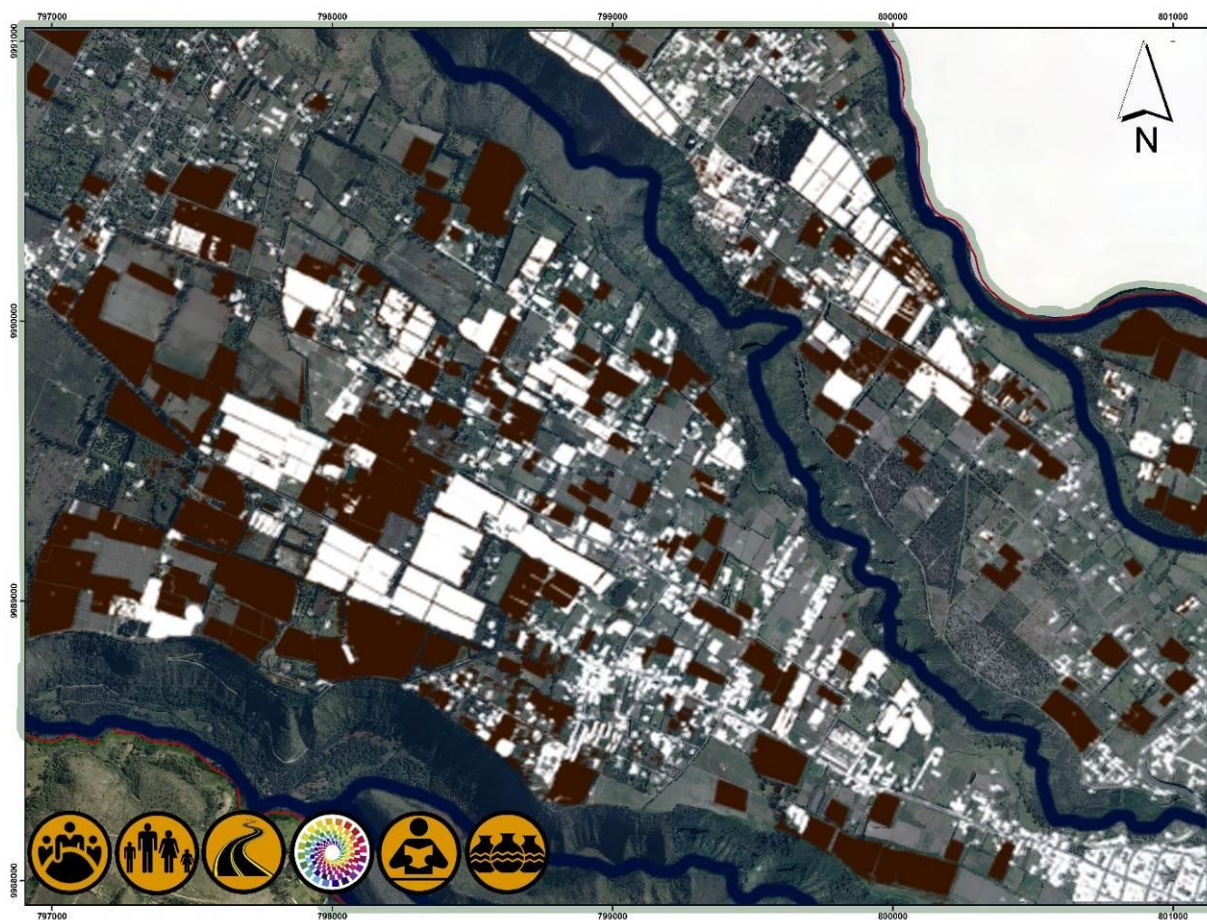

LEYENDA

- LÍMITE PARROQUIAL
- Áreas Hidrológicas.
- Áreas de Producción Agrícola.
- Edificaciones.
- Agroturismo.

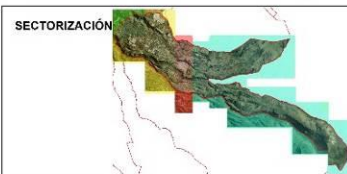

0 0,1 0,2 0,4 0,6 0,8 km
WGS_1984_UTM_Zone_17S
WKID: 32717 Authority: EPSG

Projection: Transverse_Mercator
False_Easting: 500000,0
False_Northing: 10000000,0
Central_Meridian: -81,0
Scale_Factor: 0,9996
Latitude_Of_Origin: 0,0
Linear Unit: Meter (1,0)

SIGNOS CONVENCIONALES

- Origen Cultural.
- Alfabetismo.
- Sistema Vial.
- Turismo.
- Integración.
- GAD Parroquial.



GAD PARROQUIAL RURAL EL QUINCHE

PLAN DE DESARROLLO Y ORDENAMIENTO TERRITORIAL

CATEGORIA DE ORDENAMIENTO TERRITORIAL Z- C

Aprobado por: GAD Parroquial Rural de El Quinche

Fecha: Sept, 2015 Autor: Global Consultora Cia. Ltda.

Escala: 1:10.000 Fuente: Instituto Geográfico Militar. 2015



El Quinche – PDOT Por Global Consultora

de GLOBAL CONSTRUCTORA

ECUADOR - ESCALA 1:10.000

PARROQUIA RURAL EL QUINCHE JERARQUIZACIÓN 843; MT-MTD18

global CONSTRUCTORA

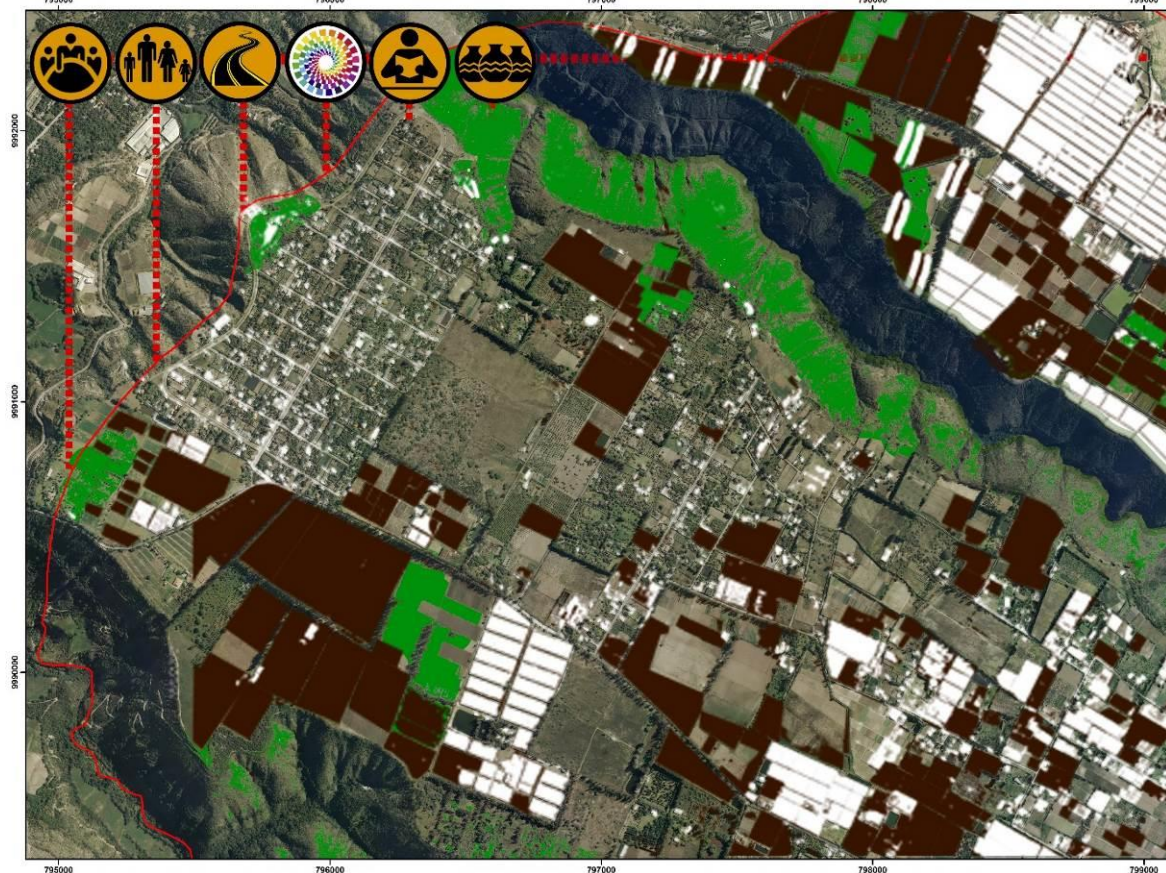

LEYENDA

- LÍMITE PARROQUIAL
- Zonas para Reforestación.
- Áreas de Producción Agrícola.
- Edificaciones.
- Turismo de Aventura.

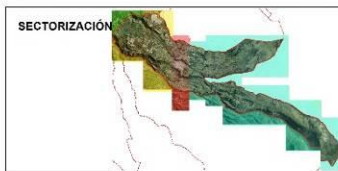

WGS_1984_UTM_Zone_17S
WKID: 32717 Authority: EPSG
Projection: Transverse_Mercator
False_Easting: 500000,0
False_Northing: 1000000,0
Central_Meridian: -81,0
Scale_Factor: 0,9996
Latitude_Of_Origin: 0,0
Linear Unit: Meter (1,0)

SIGNOS CONVENCIONALES

- Origen Cultural.
- Alfabetismo.
- Sistema Vial.
- Turismo.
- Integración.
- GAD Parroquial.



GAD PARROQUIAL RURAL EL QUINCHE	
PLAN DE DESARROLLO Y ORDENAMIENTO TERRITORIAL	
CATEGORIA DE ORDENAMIENTO TERRITORIAL Z- D	
Aprobado por: GAD Parroquial Rural de El Quinche	
Fecha: Sept, 2015	Autor: Global Constructora Cía. Ltda.
Escala: 1:10.000	Fuente: Instituto Geográfico Militar: 2015

Ilustración 85.
JERARQUIZACIÓN 843;
MT – MTDC18.
CATEGORIA DE
ORDENAMIENTO
TERRITORIAL Z-D.
Fuente: Global Constructora,
2015. Consultoría por:
GLOBAL
CONSTRUCTORA®.
Realizado en: Septiembre del
2015.

8. MODELO DE GESTIÓN.

8.1 MISIÓN DEL GAD PARROQUIAL.

(Incluido en fase III de apertura del Sistema SIGAD e integrado a las matrices de Objetivos estratégicos, COTS, y Modelo de Gestión).

8.1.1. *METODOLOGÍA DESARROLLADA.*

La metodología realizada ha consistido en involucrar varias técnicas de investigación donde se ha procesado información primaria y secundaria. La información obtenida ha servido para generar nueva información y contrastar con información preexistente lo que permite observar variaciones en la línea de tiempo. Las metodologías investigativas han sido:



Gráfico 58. **METODOLOGÍA DE DESARROLLO PARA EL PDYOT.**

Fuente: Global Constructora, 2015.

Consultoría por: GLOBAL CONSTRUCTORA®.

Realizado en: Septiembre del 2015.

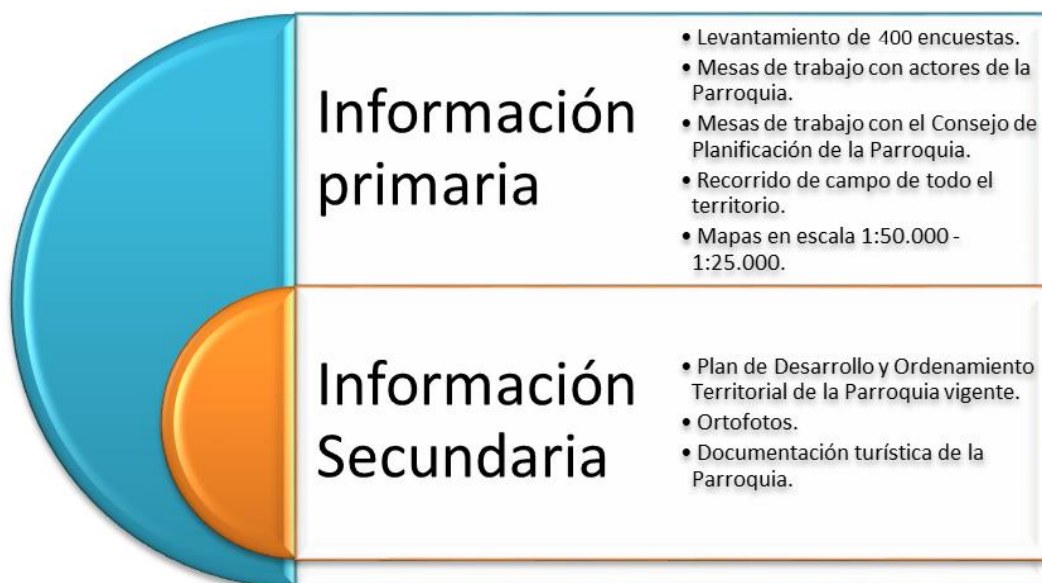



8.2 LÍNEAS ESTRATÉGICAS, PROGRAMAS Y PROYECTOS POR COMPONENTES.

COMPONENTES	OBJETIVOS ESTRATÉGICOS	PROYECTOS Y PROGRAMAS	CRONOGRAMA																																																																																																																																																																																																																																																																																																																																																																																																																																																																																																																																																																																																																																																																																																																																																																																																																																																																																																																																																																																																																																																																																																																																																																																																																																																																																																			
			AÑO META	AÑO 2016												AÑO 2017												AÑO 2018												AÑO 2019																																																																																																																																																																																																																																																																																																																																																																																																																																																																																																																																																																																																																																																																																																																																																																																																																																																																																																																																																																																																																																																																																																																																																																																																																																																														
				1	2	3	4	5	6	7	8	9	10	11	12	1	2	3	4	5	6	7	8	9	10	11	12	1	2	3	4	5	6	7	8	9	10	11	12	1	2	3	4	5	6	7	8	9	10	11	12																																																																																																																																																																																																																																																																																																																																																																																																																																																																																																																																																																																																																																																																																																																																																																																																																																																																																																																																																																																																																																																																																																																																																																																																																																																			
BIOFÍSICO	1. Mejorar las condiciones de vida de la población; a través, del saneamiento de las zonas naturales	Programa de saneamiento de las zonas naturales.	2019																																																																																																																																																																																																																																																																																																																																																																																																																																																																																																																																																																																																																																																																																																																																																																																																																																																																																																																																																																																																																																																																																																																																																																																																																																																																																																			

COMPONENTES	OBJETIVOS ESTRATÉGICOS	PROYECTOS Y PROGRAMAS	CRONOGRAMA																																																																																																																																																																																																																																																																																																																																																																																																																																																																																																																																																																																																																																																																																																																																																																																																																																																																																																																																																																																																																																																																																																																																																																																																																																																																																												
			AÑO META	AÑO 2016												AÑO 2017												AÑO 2018												AÑO 2019																																																																																																																																																																																																																																																																																																																																																																																																																																																																																																																																																																																																																																																																																																																																																																																																																																																																																																																																																																																																																																																																																																																																																																																																																																																							
				1	2	3	4	5	6	7	8	9	10	11	12	1	2	3	4	5	6	7	8	9	10	11	12	1	2	3	4	5	6	7	8	9	10	11	12	1	2	3	4	5	6	7	8	9	10	11	12																																																																																																																																																																																																																																																																																																																																																																																																																																																																																																																																																																																																																																																																																																																																																																																																																																																																																																																																																																																																																																																																																																																																																																																																																																												
AENTAMIENTOS HUMANOS	3, Implementar infraestructura para la dotación de servicios y evitar los movimientos migratorios mejorando la calidad de vida de las personas.	Proyecto de estudios de infraestructura para cementerio	2019																																																																																																																																																																																																																																																																																																																																																																																																																																																																																																																																																																																																																																																																																																																																																																																																																																																																																																																																																																																																																																																																																																																																																																																																																																																																																												

[illegible]

[illegible]

[illegible]



		MET A	1	2	3	4	1	2	3	4	1	2	3	4	1	2	3	4	proyecto	Componente
AENTAMIENTOS HUMANOS	Proyecto de estudios de infraestructura para cementerio	2019													\$ 20.000,00				\$ 20.000,00	\$ 3.483.000,00
	Proyecto - Construcción de Cementerio	2019															\$ 200.000,00		\$ 200.000,00	
	Proyecto de estudio de infraestructura para construcción de canchas deportivas	2017							\$ 20.000,00										\$ 20.000,00	
	Proyecto - Construcción de Canchas Deportivas.	2018								\$ 60.000,00									\$ 60.000,00	
	Proyecto de estudio de infraestructura para construcción del GAD Parroquial.	2018								\$ 45.000,00									\$ 45.000,00	
	Proyecto- Construcción de GAD Parroquial.	2019											\$ 350.000,00	\$ 350.000,00					\$ 700.000,00	
	Proyecto de estudio de infraestructura de Ágora Verde.	2018								\$ 25.000,00									\$ 25.000,00	
	Proyecto - Construcción de Ágora Verde.	2018											\$ 30.000,00	\$ 30.000,00					\$ 60.000,00	
	Proyecto de estudio de infraestructura para construcción de Teatro Parroquial.	2019													\$ 40.000,00				\$ 40.000,00	
	Proyecto - Construcción de Teatro Parroquial.	2019															\$ 45.000,00	\$ 45.000,00	\$ 90.000,00	
	Programa de inserción de Tecnologías de la Información (computadoras)	2019					\$ 2.400,00				\$ 2.400,00				\$ 2.400,00				\$ 7.200,00	
	Programa de medición por zonas de cobertura de internet.	2019							\$ 4.500,00							\$ 4.500,00			\$ 9.000,00	
	Proyecto de la ampliación de cobertura de	2018					\$ 1.900,00				\$ 1.900,00								\$ 3.800,00	



internet																		
Proyecto de generación de línea base de necesidades para el cálculo de déficit de viviendas.	2018									\$ 12.000,00								\$ 12.000,00
Proyecto de estudio de infraestructura de viviendas	2018										\$ 50.000,00							\$ 50.000,00
Programa de viviendas de interés social.	2019												\$ 500.000,00			\$ 500.000,00		\$ 1.000.000,00
Proyecto de estudios de infraestructura para Infocentro	2016	\$ 20.000,00																\$ 20.000,00
Proyecto - Construcción de Infocentro.	2016			\$ 67.500,00	\$ 67.500,00													\$ 135.000,00
Proyecto de recolección de residuos.	2015	\$ 14.625,00	\$ 14.625,00	\$ 14.625,00	\$ 14.625,00	\$ 14.625,00	\$ 14.625,00	\$ 14.625,00	\$ 14.625,00	\$ 14.625,00	\$ 14.625,00	\$ 14.625,00	\$ 14.625,00	\$ 14.625,00	\$ 14.625,00	\$ 14.625,00	\$ 14.625,00	\$ 234.000,00
EPMAPS – Recaudador y toma de lecturas.	2015	\$ 4.500,00	\$ 4.500,00	\$ 4.500,00	\$ 4.500,00	\$ 4.500,00	\$ 4.500,00	\$ 4.500,00	\$ 4.500,00	\$ 4.500,00	\$ 4.500,00	\$ 4.500,00	\$ 4.500,00	\$ 4.500,00	\$ 4.500,00	\$ 4.500,00	\$ 4.500,00	\$ 72.000,00
Plan de Uso y Ocupación del suelo	2017					\$ 40.000,00	\$ 40.000,00											\$ 80.000,00
Proyecto de actualización de catastro del territorio.	2018										\$ 300.000,00							\$ 300.000,00
Proyecto de Plan Maestro de Agua Potable y Alcantarillado.	2017						\$ 66.666,67	\$ 66.666,67	\$ 66.666,67									\$ 200.000,00
Proyecto de limpieza y mantenimiento del sistema de alcantarillado de la Parroquia.	2016																\$ 100.000,00	\$ 100.000,00

COMPONENTES	PROYECTOS Y PROGRAMAS	CRONOGRAMA																		Total por proyecto	Inversión por Componente
		AÑO META	AÑO 2016				AÑO 2017				AÑO 2018				AÑO 2019						
			1	2	3	4	1	2	3	4	1	2	3	4	1	2	3	4			
ECONÓMICO	Proyecto de generación de línea base de productos agropecuarios .	2016		\$ 20.000,00															\$ 20.000,00	\$ 4.777.000,00	
	Programa de generación de valor agregado de	2019			\$ 2.000,00			\$ 2.000,00				\$ 2.000,00				\$ 2.000,00			\$ 8.000,00		



productos primarios existentes.																		
Programa de capacitación a la población para el sector agropecuario	2019		\$ 3.000,00				\$ 3.000,00				\$ 3.000,00				\$ 3.000,00			\$ 12.000,00
Programa de financiamiento (Gestión) para la adquisición de bienes de capital (maquinaria, instalaciones, materia prima, materiales intermedios, entre otros) al sector agropecuario.	2019	\$ 12.000,00						\$ 12.000,00				\$ 12.000,00				\$ 12.000,00		\$ 48.000,00
Proyecto de generación de línea base de la estructura comercial.	2016	\$ 15.000,00																\$ 15.000,00
Proyecto de estudios de infraestructura para comercio informal	2016	\$ 30.000,00																\$ 30.000,00
Proyecto - Construcción de infraestructura para comercio informal.	2016			\$ 300.000,00														\$ 300.000,00
Proyecto de estudios de infraestructura para comercialización de animales.	2019												\$ 75.000,00					\$ 75.000,00
Proyecto - Construcción de infraestructura para comercialización de animales.	2019																\$ 500.000,00	\$ 500.000,00
Proyecto de estudios de infraestructura para Camal.	2016	\$ 35.000,00																\$ 35.000,00
Proyecto - Construcción de infraestructura para el Camal.	2016			\$ 480.000,00	\$ 480.000,00													\$ 960.000,00



Proyecto de estudios de infraestructura para Bulevar de turismo religioso	2017					\$ 30.000,00											\$ 30.000,00
Proyecto - Construcción de infraestructura comercial en base a turismo (Bulevar de turismo Religioso).	2018							\$ 250.000,00	\$ 250.000,00								\$ 500.000,00
Proyecto de estudios de infraestructura para mercado de víveres.	2016		\$ 40.000,00														\$ 40.000,00
Proyecto - Construcción de infraestructura para mercado de víveres	2016				\$ 1.000.000,00												\$ 1.000.000,00
Proyecto de estudio de infraestructura para construcción de Plaza Artesanal.	2018								\$ 40.000,00								\$ 40.000,00
Proyecto - Construcción de Plaza Artesanal.	2019											\$ 50.000,00	\$ 50.000,00				\$ 100.000,00
Proyecto de estudio de infraestructura para construcción de Plaza de Arepas.	2019												\$ 20.000,00				\$ 20.000,00
Proyecto - Construcción Plaza de Arepas.	2019														\$ 50.000,00		\$ 50.000,00
Proyecto - Generación de línea base de disponibilidad de Parqueadero Público.	2016			\$ 15.000,00													\$ 15.000,00
Proyecto - Construcción de Parqueadero Público.	2017					\$ 40.000,00											\$ 40.000,00
Proyecto de estudio de infraestructura para	2017						\$ 60.000,00										\$ 60.000,00



	construcción de Terminal Terrestre.																	
	Proyecto - Construcción de Terminal	2019								\$ 133.333,33	\$ 133.333,33	\$ 133.333,33		\$ 133.333,33	\$ 133.333,33	\$ 133.333,33		\$ 800.000,00
	Programa de potencialización del turismo.	2019	\$ 7.750,00				\$ 7.750,00			\$ 7.750,00				\$ 7.750,00				\$ 31.000,00
	Proyecto – Generación de plan integral de Marketing turístico de la parroquia.	2019	\$ 12.000,00				\$ 12.000,00			\$ 12.000,00				\$ 12.000,00				\$ 48.000,00

COMPONENTES	PROYECTOS Y PROGRAMAS	CRONOGRAMA																	Total por proyecto	Inversión por Componente
		AÑO META	AÑO 2016				AÑO 2017				AÑO 2018				AÑO 2019					
			1	2	3	4	1	2	3	4	1	2	3	4	1	2	3	4		
SOCIO CULTURAL	Proyecto de estudios de infraestructura para Escuela del Milenio	2017					\$ 25.000,00												\$ 25.000,00	\$ 8.395.000,00
	Proyecto - Construcción de Escuela del Milenio.	2017						\$ 1.500.000,00	\$ 1.500.000,00										\$ 3.000.000,00	
	Programa de ampliación de los servicios de salud.	2019	\$ 50.000,00					\$ 50.000,00				\$ 50.000,00				\$ 50.000,00			\$ 200.000,00	
	Proyecto de estudios de infraestructura para Centro de Salud tipo B	2016	\$ 25.000,00																\$ 25.000,00	
	Programa – Construcción de Centro de Salud tipo B	2016			\$ 1.137.500,00	\$ 1.137.500,00													\$ 2.275.000,00	
	Proyecto de estudios de infraestructura para CIBV	2016		\$ 20.000,00															\$ 20.000,00	
	Proyecto - Construcción de CIBV.	2016				\$ 540.000,00													\$ 540.000,00	
	Programas de ayuda del CIBV	2015	\$ 24.125,00	\$ 24.125,00	\$ 24.125,00	\$ 24.125,00	\$ 24.125,00	\$ 24.125,00	\$ 24.125,00	\$ 24.125,00	\$ 24.125,00	\$ 24.125,00	\$ 24.125,00	\$ 24.125,00	\$ 24.125,00	\$ 24.125,00	\$ 24.125,00	\$ 24.125,00	\$ 386.000,00	
	Programas de atención a grupos vulnerables.	2015	\$ 12.500,00	\$ 12.500,00	\$ 12.500,00	\$ 12.500,00	\$ 12.500,00	\$ 12.500,00	\$ 12.500,00	\$ 12.500,00	\$ 12.500,00	\$ 12.500,00	\$ 12.500,00	\$ 12.500,00	\$ 12.500,00	\$ 12.500,00	\$ 12.500,00	\$ 12.500,00	\$ 200.000,00	
	Programa de atención al Adulto Mayor.	2015	\$ 8.000,00	\$ 8.000,00	\$ 8.000,00	\$ 8.000,00	\$ 8.000,00	\$ 8.000,00	\$ 8.000,00	\$ 8.000,00	\$ 8.000,00	\$ 8.000,00	\$ 8.000,00	\$ 8.000,00	\$ 8.000,00	\$ 8.000,00	\$ 8.000,00	\$ 8.000,00	\$ 128.000,00	
Programas de fortalecimiento cultural.	2019			\$ 6.000,00				\$ 6.000,00				\$ 6.000,00				\$ 6.000,00		\$ 24.000,00		



	Programa de eventos culturales, sociales, públicos y oficiales.	2019		\$ 4.500,00	\$ 4.500,00			\$ 4.500,00	\$ 4.500,00			\$ 4.500,00	\$ 4.500,00			\$ 4.500,00	\$ 4.500,00		\$ 36.000,00
	Programa de enseñanza en los centros educativos sobre la diversidad cultural y aspectos patrimoniales de la Parroquia.	2019					\$ 2.000,00				\$ 2.000,00				\$ 2.000,00				\$ 6.000,00
	Proyecto de estudio de infraestructura para construcción de Centro Cultural.	2019											\$ 22.500,00	\$ 22.500,00					\$ 45.000,00
	Proyecto - Construcción de Centro Cultural.	2019													\$ 233.333,33	\$ 233.333,33	\$ 233.333,33		\$ 700.000,00
	Proyecto de estudio de infraestructura para construcción de Parque Cívico.	2018											\$ 35.000,00						\$ 35.000,00
	Proyecto - Construcción de Parque Cívico.	2019												\$ 75.000,00	\$ 75.000,00				\$ 150.000,00
	Programa de seguridad y convivencia ciudadana.	2019		\$ 22.500,00				\$ 22.500,00			\$ 22.500,00				\$ 22.500,00				\$ 90.000,00
	Proyecto de estudios de infraestructura para UPC	2016				\$ 20.000,00													\$ 20.000,00
	Proyecto - Construcción de UPC	2017					\$ 490.000,00												\$ 490.000,00

COMPONENTES	PROYECTOS Y PROGRAMAS	CRONOGRAMA																		Total por proyecto	Inversión por Componente
		AÑO META	AÑO 2016				AÑO 2017				AÑO 2018				AÑO 2019						
			1	2	3	4	1	2	3	4	1	2	3	4	1	2	3	4			
MOVILIDAD, ENERGÍA CONECTIVIDAD	Programa de generación de línea base del sistema de riego en áreas productivas.	2016				\$ 20.000,00			\$ 20.000,00				\$ 20.000,00				\$ 20.000,00		\$ 80.000,00	\$ 2.610.500,00	
	Proyecto de gestión para la construcción de sistema de riego en áreas	2019							\$ 1.500,00				\$ 1.500,00				\$ 1.500,00	\$ 4.500,00			



productivas.																		
Proyectos de regeneración del espacio público de la Parroquia.	2018	\$ 50.000,00						\$ 50.000,00					\$ 50.000,00					\$ 150.000,00
Programa de mantenimiento de infraestructura física, equipamientos de espacios públicos.	2015												\$ 33.500,00				\$ 33.500,00	\$ 67.000,00
Proyecto de regeneración de aceras y bordillos.	2018		\$ 100.000,00				\$ 100.000,00				\$ 100.000,00							\$ 300.000,00
Programa de mantenimiento de vías y caminos.	2019			\$ 40.000,00		\$ 40.000,00				\$ 40.000,00				\$ 40.000,00				\$ 160.000,00
Proyecto de arreglo de rutas de El Quinche.	2015										\$ 40.000,00					\$ 40.000,00		\$ 80.000,00
Programa de generación de accesibilidad a los centros poblados.	2019				\$ 25.000,00			\$ 25.000,00				\$ 25.000,00				\$ 25.000,00		\$ 100.000,00
Proyecto de vialidad de comunidades y barrios de la Parroquia	2015					\$ 46.333,33					\$ 46.333,33				\$ 46.333,33			\$ 139.000,00
Proyecto de electrificación	2015		\$ 125.000,00			\$ 125.000,00					\$ 125.000,00				\$ 125.000,00			\$ 500.000,00
Proyecto de estudio de infraestructura para construcción de parque "De la Familia"	2017							\$ 30.000,00										\$ 30.000,00
Proyecto-construcción parque "De la Familia"	2019									\$ 166.666,67	\$ 166.666,67	\$ 166.666,67		\$ 166.666,67	\$ 166.666,67	\$ 166.666,67		\$ 1.000.000,00

COMPONENTES	PROYECTOS Y PROGRAMAS	CRONOGRAMA																		
		AÑO MET A	AÑO 2016				AÑO 2017				AÑO 2018				AÑO 2019				Total por proyecto	Inversión por Componente
			1	2	3	4	1	2	3	4	1	2	3	4	1	2	3	4		
POLÍTICO INST PARTICIPACIÓN CIUDADANA	Proyecto de planificación de una Asamblea Ciudadana por mes.	2019	\$ 1.200,00	\$ 1.200,00	\$ 1.200,00	\$ 1.200,00	\$ 1.200,00	\$ 1.200,00	\$ 1.200,00	\$ 1.200,00	\$ 1.200,00	\$ 1.200,00	\$ 1.200,00	\$ 1.200,00	\$ 1.200,00	\$ 1.200,00	\$ 1.200,00	\$ 1.200,00	\$ 19.200,00	\$ 83.200,00



	Programa de difusión y socialización de los proyectos culminados por el GAD de la Parroquia.	2019	\$ 1.000,00	\$ 1.000,00	\$ 1.000,00	\$ 1.000,00	\$ 1.000,00	\$ 1.000,00	\$ 1.000,00	\$ 1.000,00	\$ 1.000,00	\$ 1.000,00	\$ 1.000,00	\$ 1.000,00	\$ 1.000,00	\$ 1.000,00	\$ 1.000,00	\$ 16.000,00	
	Programa de Identidad Institucional.	2019	\$ 3.000,00	\$ 3.000,00	\$ 3.000,00	\$ 3.000,00	\$ 3.000,00	\$ 3.000,00	\$ 3.000,00	\$ 3.000,00	\$ 3.000,00	\$ 3.000,00	\$ 3.000,00	\$ 3.000,00	\$ 3.000,00	\$ 3.000,00	\$ 3.000,00	\$ 48.000,00	
Presupuesto total																			\$ 19.693.700,00
Presupuesto por trimestre			\$ 365.700,00	\$ 445.200,00	\$ 2.121.450,00	\$ 3.358.950,00	\$ 941.333,33	\$ 2.006.866,67	\$ 1.797.616,67	\$ 399.116,67	\$ 948.250,00	\$ 898.950,00	\$ 1.067.783,33	\$ 1.103.450,00	\$ 816.850,00	\$ 933.116,67	\$ 1.494.783,33	\$ 994.283,33	\$ 19.693.700,00
Presupuesto por año			\$ 6.291.300,00				\$ 5.144.933,33				\$ 4.018.433,33				\$ 4.239.033,33				\$ 19.693.700,00

Tabla 48. MATRIZ DE CRONOGRAMA Y PRESUPUESTO DE PROYECTOS.

Fuente: Global Constructora, 2015.
Consultoría por: GLOBAL CONSTRUCTORA®.
Realizado en: Septiembre del 2015



8.4 ANÁLISIS ECONÓMICO POR COMPONENTE.



Gráfico 59. **PESO DEL PRESUPUESTO POR AÑO.**

Fuente: Encuestas 2015, Global Constructora.

Consultoría por: GLOBAL CONSTRUCTORA®.

Realizado en: Septiembre del 2015.

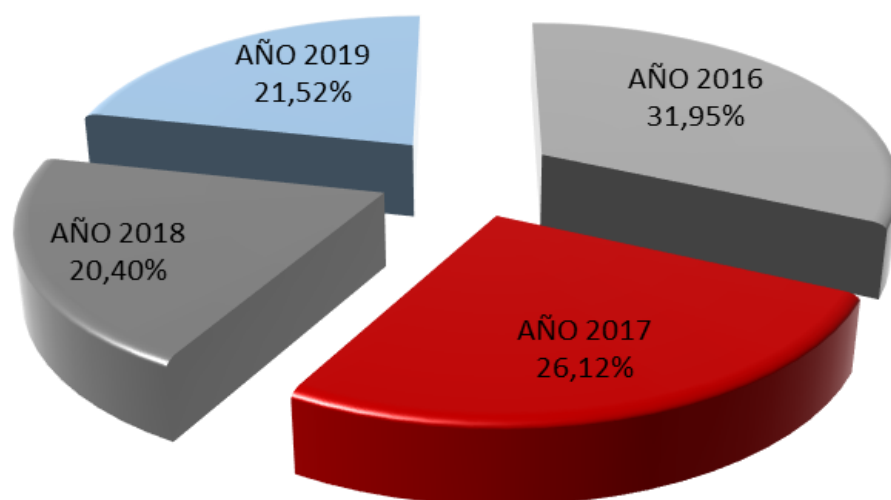
En el Gráfico 59 se presenta el presupuesto anual durante el periodo de gestión; se aprecia claramente que en el año 2016 se destina la mayor parte del presupuesto con 31.95% del total de recursos, año que constituye estudios y construcción de infraestructura social destinado a los sectores de salud, comercio y bienestar social; para el año 2017 se destina el 26.12% del presupuesto donde se continúa con la construcción de infraestructura social destinada a educación, desarrollo productivo y mejoramiento de vías; el 2018 y 2019 son años de menor carga económica ya que estos años absorben el 20.40% y 21.52% respectivamente, dentro de estos años se encuentran principalmente programas de apoyo en el área de salud, cultura, educación y producción; adicionalmente se plantean construcción de edificaciones destinado al desarrollo urbano y bienestar social.





Gráfico 60. **PESO DEL PRESUPUESTO POR COMPONENTE.**

Fuente: Encuestas 2015, Global Constructora.

Consultoría por: GLOBAL CONSTRUCTORA®.

Realizado en: Septiembre del 2015.

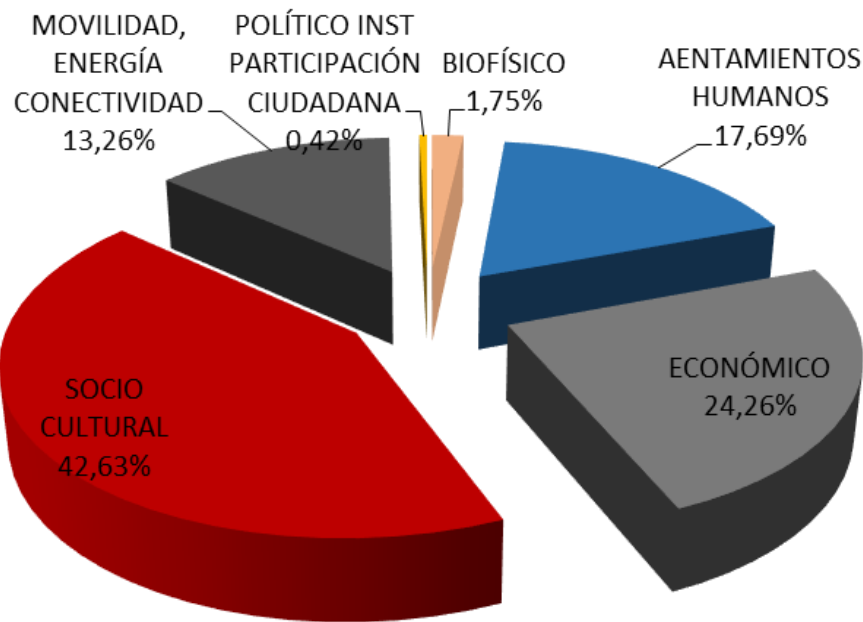
A continuación se presenta los componentes existentes y su peso con relación al presupuesto establecido, en donde en el Gráfico 60 se observa que el componente socio cultural absorbe el 42.63% del presupuesto, esto es debido al incremento de espacios públicos para mejorar la calidad de vida de la población y por consecuencia el bienestar social; dentro de este componente se encuentra la incorporación de edificaciones para el área de salud, educación, seguridad y desarrollo de los niños, el componente que le sigue según su nivel de proporción es el económico con 24.26% y en donde se encuentran el apoyo a la producción, con mejoramiento de sistemas que permitan potenciar la agroproducción, la potencialización del turismo y la capacitación en el área agropecuaria para la generación de valor agregado, además del ordenamiento en el ámbito comercial; seguido encontramos el componente de Asentamientos Humanos, el cual absorbe el 17.69% del presupuesto y abarca infraestructura de apoyo como cementerios y mercados y variedades de espacios públicos destinados a beneficio social y desarrollo de la población; el componente de movilidad, energía y conectividad abarca el 13.26% del presupuesto y básicamente constituyen obras como la regeneración y construcción de vialidad para mejorar la accesibilidad y generar mayor





conexión vial dentro de la Parroquia; los componentes Biofísico y Político Institucional son los de menor peso o los componentes que menor presupuesto absorbe, y dentro de cada componente corresponde temas como, elementos ambientales y políticas; cabe recalcar que el hecho de que representen menor peso no quiere decir que no tienen relevancia, puesto que representan un menor porcentaje debido que sus proyectos son de menor envergadura que los mencionados anteriormente y requiere de menor disponibilidad de recursos.

Componente	Presupuesto
Biofísico	\$ 345.000,00
A. Humanos	\$ 3.483.000,00
Económico	\$ 4.777.000,00
Socio C.	\$ 8.395.000,00
Movilidad	\$ 2.610.500,00
Político	\$ 83.200,00
Total	\$ 19.693.700,00

Tabla 49. **PRESUPUESTO POR COMPONENTE.**

Fuente: Encuestas 2015, Global Constructora.

Consultoría por: GLOBAL CONSTRUCTORA®.

Realizado en: Septiembre del 2015.

En la Tabla 49 presentada en la parte superior se observa el presupuesto en cifras y por componentes, en donde se aprecia un presupuesto estimado de \$ 19.693.700,00 millones de dólares americanos; y estos distribuidos bajo el concepto de priorización en los seis componentes establecidos, en donde se observa claramente que los componentes de mayor absorción de presupuesto son, el Socio Cultural, Económico y Asentamientos Humanos; seguido de Movilidad, Biofísico y Político.

Año	Presupuesto	Habitantes	Inversión individual
2016	\$ 6.291.300,00	18607	\$ 338,11
2017	\$ 5.144.933,33	19070	\$ 269,79
2018	\$ 4.018.433,33	19544	\$ 205,61
2019	\$ 4.239.033,33	20031	\$ 211,62

Tabla 50. **GASTO POR HABITANTE.**

Fuente: Encuestas 2015, Global Constructora.

Consultoría por: GLOBAL CONSTRUCTORA®.

Realizado en: Septiembre del 2015.





En la Tabla 50 se muestra la inversión por individuo durante los cuatro años de periodo; en donde se observa que en el primer año de gestión se destina US\$ 338,11 por habitante, siendo este año el de mayor inversión, la inversión se reduce para el siguiente año y se ubica en \$269,79 por persona, mientras que para el 2018 esta cifra es de \$205,61 y en el último año de gestión experimenta un crecimiento y se ubica a \$211,62 de inversión por persona; también se deja en claro que la población usada para el cálculo es estimada utilizando la información existente del Censo 2001 y 2010 en el INEC.

Es preciso denotar que si se toman los ponderados anuales y se promedia los cuatro años de gestión el gasto e inversión promedio por habitante es de 176.71 US\$, rubro que representa la mitad de un salario básico unificado para el año 2015 que es de 354 USD\$, esta métrica puede ser utilizada para realizar comparativas con respecto a este Plan de Desarrollo y Ordenamiento Territorial con posteriores y determinar el nivel de gestión.





8.5 MATRIZ DE ESTRATEGIAS DE ARTICULACIÓN, NIVELES INSTITUCIONALES, Y RESPONSABILIDADES.- Modelo de Gestión.

COMPONENTE	OBJETIVOS ESTRATÉGICOS	META DEL OBJETIVO ESTRATÉGICO	INDICADOR DE LA META	MONTO POR META	ESTRATEGIAS DE ARTICULACIÓN	NIVEL INSTITUCIONAL	ACTORES	PROGRAMAS Y PROYECTOS	POLÍTICA PÚBLICA	AÑO EJECUCIÓN	AÑO META	MONTO REFERENCIAL	FUENTE FINANCIAMIENTO (SIGAD)	FUENTE FINANCIAMIENTO ESPECÍFICA	META DEL PROGRAMA O PROYECTO	INDICADOR DEL PROGRAMA PROYECTO	RESPONSABLE DE EJECUCIÓN
BIOFÍSICO	1. Mejorar las condiciones de vida de la población; a través, del saneamiento de las zonas naturales.	Reducir el impacto ambiental en las cuencas hidrológicas en un 5% hasta el 2019.	Porcentaje de cuencas hidrológicas contaminadas. - 2015	\$285.000,00	1.A) Implementar mesas de trabajo y visitas integrales de campo con el Ministerio del Ambiente para el saneamiento de las zonas naturales.	Nivel parroquial	GAD Parroquial. Ministerio del Ambiente, MAE. Instituto Nacional de Meteorología e Hidrología, INAMHI. Secretaría Nacional de Planificación y Desarrollo, SENPLADES.	1. Programa de saneamiento de las zonas naturales.	Velar por el cuidado y preservación de las cuencas hidrográficas que son una fuente de agua.	2016	2019	\$100.000,00	Transferencias de empresas municipales.	Ministerio del Ambiente	Rescatar en un 10% las zonas naturales de la contaminación, hasta el 2019.	Porcentaje de zonas naturales saneadas.	
								2. Programa de recuperación de quebradas.		2016		\$165.000,00	Transferencias de empresas municipales.		Recuperar un 5% las quebradas afectadas por contaminación, hasta el 2019.	Porcentaje de quebradas recuperadas.	
								3. Proyecto de impacto ambiental del Camal.		2017		\$20.000,00	Transferencias de empresas municipales.		Reducir a un 10% el nivel de contaminación generado por el Camal, hasta el 2017.	Variación porcentual de contaminación del Camal.	
	2. Conservar las zonas de cobertura vegetal para impulsar el desarrollo de las áreas naturales.	Alcanzar una expectativa de reforestación de humedales del 10% junto a las cuencas hidrológicas dentro de zona de páramo, hasta el 2019.	Superficie mínima de re-forestación. - 2015	\$60.000,00	2.A) Generar talleres de trabajo con el Ministerio del Ambiente para garantizar la conservación de las áreas naturales.	Nivel parroquial	GAD Parroquial. Ministerio De Ambiente, MAE. GAD Municipal. Instituto Geográfico Militar, IGM.	4. Proyecto de reforestación en sectores estratégicos de la zona rural de montaña.	Garantizar la protección y desarrollo de las áreas naturales que favorecen al páramo del territorio.	2016	2019	\$60.000,00	Financiamiento de las entidades públicas.	Ministerio del Ambiente GAD Municipal GAD Parroquial	Alcanzar una reforestación de por lo menos el 10% de los sectores estratégicos de la zona rural de montaña, hasta el 2019	Porcentaje de sectores estratégicos reforestados.	

COMPONENTE	OBJETIVOS ESTRATÉGICOS	META DEL OBJETIVO ESTRATÉGICO	INDICADOR DE LA META	MONTO POR META	ESTRATEGIAS DE ARTICULACIÓN	NIVEL INSTITUCIONAL	ACTORES	PROYECTOS PROGRAMAS Y	POLÍTICA PÚBLICA	AÑO EJECUCIÓN	AÑO META	MONTO REFERENCIAL	FUENTE FINANCIAMIENTO (SIGAD)	FUENTE FINANCIAMIENTO ESPECÍFICA	META DEL PROGRAMA O PROYECTO	INDICADOR DEL PROGRAMA PROYECTO	RESPONSABLE DE EJECUCIÓN		
ASENTAMIENTOS HUMANOS	3. Implementar infraestructura para la dotación de servicios y evitar los movimientos migratorios, mejorando la calidad de vida de las personas.	Solventar la carencia de espacios para la dotación de servicios sociales en un área mínima de 10.000m ² hasta el 2019.	Razón de infraestructura destinada a servicios sociales. - 2015	\$1.267.000,00	3.A) Implementar mesas de trabajo con el GAD Municipal para la incorporación de nuevas infraestructuras	Nivel municipal	GAD Parroquial. GAD Municipal.	5. Proyecto de estudios de infraestructura para cementerio.	Promover la creación de espacios públicos que satisfagan las necesidades de la parroquia.	2019	2019	\$20.000,00	Ingresos propios.	GAD Municipal. GAD Parroquial.	Disponer 100% del estudio de infraestructura, para el 2019	Número de estudios.			
								6. Proyecto de Construcción de Cementerio.		2019	2019	\$200.000,00	Financiamiento de entidades públicas.	GAD Municipal. GAD Parroquial. Ministerio de Desarrollo Urbano y Vivienda.	Disponer de un cementerio, hasta el 2019.	Porcentaje de obra terminada.			
								7. Proyecto de estudio de infraestructura para construcción de canchas deportivas.		2017	2017	\$20.000,00	Financiamiento de entidades públicas	Ministerio de Deportes. Ministerio de Inclusión Económica y Social, MIES GAD Municipal.	Disponer de un estudio para la construcción de canchas deportivas, hasta el 2017.	Número de estudios realizados.			
								8. Proyecto de Construcción de Canchas Deportivas.		2018	2018	\$60.000,00	Financiamiento de entidades públicas	Ministerio de Deportes. Ministerio de Inclusión Económica y Social, MIES GAD Municipal.	Disponer de dos canchas deportivas, hasta el 2018	Porcentaje de obra avanzada			
								9. Proyecto de estudio de infraestructura para construcción del GAD Parroquial.		2018	2018	\$45.000,00	Transferencias de empresas municipales.	GAD Municipal. GAD Parroquial.	Disponer de un estudio para la construcción del GAD Parroquial, hasta el 2018.	Número de estudios realizados.			
								10. Proyecto- Construcción de GAD Parroquial.		2018	2018	\$700.000,00	Transferencias de empresas municipales.	GAD Municipal. GAD Parroquial.	Disponer de un GAD Parroquial, hasta el 2018	Porcentaje de obra avanzada			
					3.B) Implementar mesas de trabajo con el GAD Municipal y Ministerio de Cultura para la incorporación de nuevas infraestructuras.	Gobierno Central	GAD Parroquial. GAD Municipal. Ministerio de Cultura y Patrimonio.	11. Proyecto de estudio de infraestructura de Agora Verde.		2018	2018	\$25.000,00	Transferencias de empresas municipales..	GAD Municipal. GAD Parroquial.	Disponer de un estudio para la construcción de Agora Verde, hasta el 2018.	Número de estudios realizados.			
								12. Proyecto de Construcción de Agora Verde.		2018	2018	\$60.000,00	Transferencias de empresas municipales.	GAD Municipal. GAD Parroquial.	Disponer de un Agora, hasta el 2018	Porcentaje de obra avanzada			
								13. Proyecto de estudio de infraestructura para construcción de Teatro Parroquial.		2019	2019	\$40.000,00	Financiamiento de entidades públicas	Ministerio de Cultura y Patrimonio. GAD Municipal. GAD Parroquial.	Disponer de un estudio para la construcción del Teatro Parroquial, hasta el 2019.	Número de estudios realizados.			
								14. Proyecto de Construcción de Teatro Parroquial.		2019	2019	\$90.000,00	Financiamiento de entidades públicas	Ministerio de Cultura y Patrimonio. GAD Municipal. GAD Parroquial.	Disponer de un Teatro Parroquial, hasta el 2019	Porcentaje de obra avanzada			
		Dotar de por lo menos cuatro servicios sociales para el desarrollo y bienestar colectivo de la población, hasta el 2019.	Razón de servicios dotados.	\$1.543.000,00	3.C) Gestionar reuniones con el ministerio de telecomunicaciones para la gestión de dotación de servicios.	Gobierno central	GAD Parroquial. GAD Municipal. Ministerio de Telecomunicaciones.	de		15. Programa de inserción de Tecnologías de la Información (computadoras).	2017	2019	\$7.200,00	Convenios	GAD Parroquial. Ministerio de Telecomunicaciones y de la Sociedad de la Información.	Incrementar en 10% el uso de computadores en la parroquia, hasta el 2019.	Variación porcentual del uso de computadoras.		
										16. Programa de medición por zonas de cobertura de internet.	2017		2019	\$9.000,00	Crédito de entidades públicas.	Ministerio de Telecomunicaciones.	Actualizar el 100% de la información sobre cobertura de servicio de internet, hasta el 2019.	Porcentaje de información actualizada.	
										17. Proyecto de la ampliación de cobertura de internet.	2017		2018	\$3.800,00	Financiamiento de las entidades públicas.	GAD Parroquial.	Incrementar en 10% la cobertura de internet, hasta el 2018.	Porcentaje de cobertura de internet.	
						3. D) Implementar mesas de trabajo con el GAD Municipal, el MIES y MIDUVI para la incorporación de nuevas infraestructuras.	Nivel parroquial	GAD Parroquial. Ministerio de Desarrollo Urbano y Vivienda, MIDUVI.		18. Proyecto de generación de línea base de necesidades para el cálculo de déficit de viviendas.	2018	2018	\$12.000,00	Crédito de entidades públicas.	Ministerio de Inclusión Económica y Social, MIES GAD Municipal.	Actualizar el 100% de información sobre déficit en viviendas, hasta el 2018.	Porcentaje de información actualizada.		
										19. Proyecto de estudio de infraestructura de viviendas	2018		2018	\$50.000,00	Crédito de entidades públicas.	Ministerio de Inclusión Económica y Social, MIES GAD Municipal.	Disponer de un estudio para la construcción de viviendas de interés social, hasta el 2018.	Número de estudios realizados.	
										20. Programa de viviendas de interés social.	2018		2019	\$1.000.000,00	Crédito de entidades públicas.	Ministerio de Inclusión Económica y Social, MIES GAD Municipal.	Cubrir no menos del 10% de la demanda insatisfecha de vivienda, hasta el 2019.	Porcentaje de cobertura alcanzado.	
						3.E) Implementar mesas de trabajo con el GAD	Gobierno Central	GAD Municipal. Ministerio de Inclusión		de		2016	2016	\$20.000,00	Ingresos propios.	Telecomunicaciones y de la Sociedad de la Información.	Disponer 100% del estudio de infraestructura, para el 2016	Número de estudios.	



					Municipal y el MIES, para la dotación de Infocentros.		Económica y Social, MIES.	infraestructura para Infocentro.						GAD Municipal.		
					22. Proyecto de Construcción de Infocentro.					2016	2016	\$135.000,00	Financiamiento de entidades públicas.	GAD Municipal. GAD Parroquial. Ministerio de Telecomunicaciones y de la Sociedad de la Información.	Reducir en 15% el analfabetismo digital, hasta el 2016.	Variación porcentual de la tasa de analfabetismo digital.
					3.F) Realizar mesas de trabajo para delegar la competencia de la recolección de residuos y toma de lecturas.	Nivel municipal	GAD Parroquial. GAD Municipal.	23. Proyecto de recolección de residuos.		2016 2017 2018 2019	2019	\$234.000,00	Convenios.	GAD Municipal. GAD Parroquial.	Cubrir el 90% de la parroquia en la recolección de desechos sólidos, hasta el 2015.	Porcentaje de cobertura de recolección de desechos sólidos.
								24. EPMAPS – Recaudador y toma de lecturas.		2016 2017 2018 2019	2019	\$72.000,00	Financiamiento de entidades públicas.	GAD Municipal. GAD Parroquial.	Abarcar no menos del 80% de cobertura en la toma de lecturas y recaudación, hasta el 2019.	Porcentaje de cobertura abarcada.
4. Coordinar un plan de uso y ocupación del suelo.	Identificar 100% los usos del suelo hasta el 2017.	Porcentaje identificado del uso del suelo.	\$80.000,00	4.A) Generar asambleas entre Ministerio de Obras Públicas y el GAD Municipal para la creación de un estudio y posterior generación de un plan para la ocupación y uso del suelo.	Gobierno Central.	GAD Parroquial. GAD Municipal. Ministerio de Transporte y Obras Públicas.	25. Plan de uso y ocupación del suelo.	Precautelar la correcta vocación del suelo parroquial y motivar su correcto desarrollo.		2017	2017	\$80.000,00	Transferencia de empresas municipales.	GAD Municipal. GAD Parroquial. Ministerio de Obras Públicas.	Conocer el 100% del uso y ocupación del suelo de la Parroquia, hasta el 2017	Porcentaje de área estudiada.
	Actualizar el 100% de información catastral de las áreas territoriales, hasta el 2019.	Porcentaje de información catastral actualizada. - 2015	\$300.000,00	4.B) Implementar visitas integrales de campo con la Empresa Metropolitana de Agua Potable y Alcantarillado para la elaboración del Plan Maestro y Catastro.	Nivel parroquial	GAD Parroquial. Empresa Municipal de Alcantarillado y Agua Potable, EMAAP.	26. Proyecto de actualización de catastro del territorio.			2018	2018	\$300.000,00	Transferencia de empresas municipales.	GAD Municipal. GAD Parroquial. Ministerio de Desarrollo Urbano y Vivienda.	Actualizar el 100% de la información catastral del territorio, hasta el 2018.	Porcentaje de información actualizada.
	Actualizar 100% de la información sobre la cobertura de agua potable y alcantarillado, hasta el 2019.	Porcentaje de información actualizada.	\$300.000,00				27. Proyecto de Plan Maestro de Agua Potable y Alcantarillado.			2017	2017	\$200.000,00	Transferencia de empresas municipales.	EMAAP. GAD Municipal. GAD Parroquial.	Actualizar 100% la información sobre la distribución del sistema de agua potable y alcantarillado, hasta el 2017.	Porcentaje de información actualizada del sistema de agua y alcantarillado.
							28. Proyecto de limpieza y mantenimiento del sistema de alcantarillado de la Parroquia.			2019	2019	\$100.000,00	Convenios.	GAD Municipal. GAD Parroquial.	Alcanzar un 60% de cobertura de limpieza y mantenimiento del sistema de alcantarillado, hasta el 2016.	Porcentaje de cobertura alcanzada de limpieza y mantenimiento del sistema de alcantarillado.

COMPONENTE	OBJETIVOS ESTRATÉGICOS	META DEL OBJETIVO ESTRATÉGICO	INDICADOR DE LA META	MONTO POR META	ESTRATEGIAS DE ARTICULACIÓN	NIVEL INSTITUCIONAL	ACTORES	PROYECTOS Y PROGRAMAS	POLÍTICA PÚBLICA	AÑO EJECUCIÓN	AÑO META	MONTO REFERENCIAL	FUENTE FINANCIAMIENTO DE (SIGAD)	FUENTE FINANCIAMIENTO DE	META DEL PROGRAMA O PROYECTO	INDICADOR DEL PROGRAMA PROYECTO	RESPONSABLE DE EJECUCIÓN
ECONÓMICO	5. Promover la dinamización del comercio de productos agropecuarios, y promover la adhesión del valor agregado en los productos primarios.	Incrementar el ingreso promedio a un 20% proveniente de la actividad agropecuaria en la población local, hasta el 2019.	Variación porcentual en el ingreso de actividad agropecuaria promedio. - 2015	\$88.000,00	5.A) Implementar mesas de trabajo con el GAD Parroquial, el MIPRO y el MAGAP para la gestión en incorporación de nuevas tecnologías destinadas al sector agropecuario.	Nivel parroquial	Ministerio de Agricultura, Ganadería, Acuacultura y Pesca, MAGAP. GAD Parroquial. Consejo Provincial. Ministerio de Industrias Productividad, MIPRO. Ministerio Coordinador de Producción, Empleo y Competitividad.	29. Proyecto de generación de línea base de productos agropecuarios.	5. Fomentar el desarrollo agrícola de la parroquia como eje fundamental para el incremento de la economía popular y solidaria.	2016	2016	\$20.000,00	Crédito de entidades públicas.	GAD Parroquial. MIPRO.	Actualizar el 100% de la información sobre productos agropecuarios, hasta el 2016.	Porcentaje de información actualizada.	
								30. Programa de generación de valor agregado de productos primarios existentes.		2017	2019	\$8.000,00	Crédito de entidades públicas.	GAD Municipal. GAD Parroquial. MIPRO. Ministerio de Industrias y Competitividad.	Aumentar en 5% los ingresos generados por el procesamiento de la materia prima, hasta el 2019.	Variación porcentual de ingresos provenientes de generación de valor agregado.	
								31. Programa de capacitación a la población para el sector agropecuario.		2018	2019	\$12.000,00	Financiamiento de las entidades públicas.	GAD Municipal. GAD Parroquial. MIPRO. MAGAP. Ministerio de Industrias y Competitividad.	Mejorar en un 10% los procesos productivos del sector agropecuario, hasta el 2019.	Tasa de mejora en los procesos productivos del sector agropecuario.	
										2019							
	6. Promover el ordenamiento territorial, garantizando la consolidación de los sistemas económicos y sociales.	Organizar el área periurbana dotando un área mínima de por lo menos 2ha, destinado a la actividad comercial, hasta el 2019.	Superficie mínima destinada a la actividad comercial. - 2015	\$345.000,00	6.A) Generar mesas de trabajo de los sectores estratégicos y conjuntamente con la Cámara de Comercio y el MIPRO, para el desarrollo de las actividades socioeconómicas del territorio.	Nivel parroquial	GAD Parroquial. GAD Municipal. Banco Nacional de Fomento, BNF.	32. Programa de financiamiento (Gestión) para la adquisición de bienes de capital (maquinaria, instalaciones, materia prima, materiales intermedios, entre otros) al sector agropecuario.	Promover el control y uso correcto de los espacios públicos parroquiales.	2016	2019	\$48.000,00	Crédito de entidades públicas.	GAD Parroquial. MIPRO. MAGAP. Ministerio de Industrias y Competitividad. Instituciones Financieras Públicas	Otorgar créditos al 20% de los productores de la parroquia para la generación de valor agregado de los productos agropecuarios, hasta el 2019.	Número de créditos otorgados.	
										2017							
										2018							
										2019							
		Desarrollar al 100% el ordenamiento y uso del suelo, hasta el 2019.	Porcentaje de territorio con definición de uso de suelo – 2015.	\$1.570.000,00	6.B) Realizar conjuntamente con el GAD municipal mesas de trabajo para determinar el ordenamiento del suelo.	Nivel parroquial	GAD Parroquial. GAD Municipal.	33. Proyecto de generación de línea base de la estructura comercial.		2016	2016	\$15.000,00	Transferencia de empresas municipales.	GAD Municipal. GAD Parroquial. MIPRO. Cámara de Comercio.	Actualizar el 100% de la información sobre la estructura comercial de la Parroquia, hasta el 2016.	Porcentaje de información actualizada.	
								34. Proyecto de estudios de infraestructura para comercio informal.		2016	2016	\$30.000,00	Transferencia de empresas municipales.	GAD Municipal. GAD Parroquial.	Disponer 100% del estudio de infraestructura, para el 2016	Número de estudios.	
								35. Proyecto - Construcción de infraestructura para comercio informal.		2016	2016	\$300.000,00	Transferencia de empresas municipales.	GAD Municipal. GAD Parroquial. MIPRO. Ministerio de Desarrollo Urbano y Vivienda	Disponer de un mercado para comercio informal, hasta el 2016.	Porcentaje de obra terminada.	
										2019	2019	\$75.000,00	Transferencia de empresas municipales.	GAD Municipal. GAD Parroquial. MIPRO.	Disponer 100% del estudio de infraestructura, para el 2019	Número de estudios.	
								36. Proyecto de estudios de infraestructura para comercialización de animales.		2019	2019	\$500.000,00	Transferencia de empresas municipales.	GAD Municipal. GAD Parroquial. MIPRO. Ministerio de Desarrollo Urbano y Vivienda	Disponer de un mercado para la comercialización de pecuarios, hasta el 2019.	Porcentaje de obra terminada.	
								37. Proyecto - Construcción de infraestructura para comercialización de animales.		2019	2019	\$500.000,00	Transferencia de empresas municipales.	GAD Municipal. GAD Parroquial. MIPRO. Ministerio de Desarrollo Urbano y Vivienda	Disponer de un mercado para la comercialización de pecuarios, hasta el 2019.	Porcentaje de obra terminada.	
								38. Proyecto de reubicación y estudios de infraestructura para		2016	2016	\$35.000,00	Transferencia de empresas municipales.	MAE. GAD Parroquial.	Disponer 100% del estudio de infraestructura, para el 2016.	Número de estudios.	

COMPONENTE	OBJETIVOS ESTRATÉGICOS	META DEL OBJETIVO ESTRATÉGICO	INDICADOR DE LA META	MONTO POR META	ESTRATEGIA DE ARTICULACIÓN	NIVEL INSTITUCIONAL	ACTORES	PROYECTOS Y PROGRAMAS	POLÍTICA PÚBLICA	AÑO EJECUCIÓN	AÑO META	MONTO REFERENCIAL	FUENTE FINANCIAMIENTO (SIGAD)	FUENTE FINANCIAMIENTO ESPECÍFICA	META DEL PROGRAMA O PROYECTO	INDICADOR DEL PROGRAMA PROYECTO	RESPONSABLE DE EJECUCIÓN
SOCIO CULTURAL	7. Dotar de infraestructura necesaria para el fortalecimiento en cultura, educación y salud.	Solventar carencia de infraestructura dotando de por lo menos 3 equipamientos al beneficio social, hasta el 2019.	Razón de equipamientos destinados al beneficio social. – 2015.	\$6'799.000,00	7.A) Implementar mesas de trabajo con el GAD Municipal Y Ministerio de Educación para la incorporación de nuevas infraestructuras.	Gobierno central	GAD Parroquial. Ministerio del Interior. Ministerio de Educación.	54. Proyecto de estudios de infraestructura para Escuela del Milenio.	Difundir y preservar los orígenes ancestrales de la parroquia así como fortalecer las identidades diversas.	2017	2017	\$25.000,00	Transferencia del Gobierno Central	GAD Provincial. Ministerio de Educación.	Disponer 100% del estudio de infraestructura, para el 2017.	Número de estudios.	
								55. Proyecto de Construcción de Escuela del Milenio.		2017	2017	\$3'000.000,00	Transferencia del Gobierno Central	GAD Municipal. GAD Parroquia. Ministerio de Educación.	Disponer de una Escuela del Milenio, hasta el 2017.	Porcentaje de obra avanzada.	
					7.B) Implementar mesas de trabajo con el GAD Municipal Y Ministerio de Salud para la incorporación de nuevas infraestructuras.	Gobierno central	GAD Municipal. Ministerio de Salud Pública, MSP.	56. Programa de ampliación de los servicios de salud.		2016 2017 2018 2019	2019	\$200.000,00	Transferencia del Gobierno Central	Ministerio de Salud Pública. GAD Municipal. GAD Parroquial. GAD Provincial.	Incrementar en 60% la cobertura de los servicios de salud, hasta el 2019.	Porcentaje de cobertura alcanzada.	
								57. Proyecto de estudios de infraestructura para Centro de Salud tipo B.		2016	2016	\$25.000,00	Transferencia del Gobierno Central	Ministerio de Salud Pública. GAD Provincial.	Disponer 100% del estudio de infraestructura, para el 2016.	Número de estudios.	
								58. Programa –		2016	2016	\$2'275.000,00	Transferencia del Gobierno Central	GAD Provincial.	Disponer de un Centro de Salud	Porcentaje de obra	



							Construcción de Centro de Salud tipo B.					Gobierno Central	Ministerio de Salud Pública.	tipo B, hasta el 2016.	avanzada.		
							59. Proyecto de estudios de infraestructura para CIBV.		2016	2016	\$20.000,00	Transferencia Gobierno Central	GAD Municipal. GAD Parroquial. Ministerio de Salud Pública.	Disponer 100% del estudio de infraestructura, para el 2016.	Número de estudios.		
							60. Proyecto - Construcción de CIBV.		2016	2016	\$540.000,00	Transferencia Gobierno Central	GAD Provincial. Ministerio de Salud Pública.	Disponer de un CIBV para brindar apoyo en el adecuado desarrollo infantil, hasta el 2016.	Porcentaje de obra avanzada.		
						7.C) Implementar mesas de trabajo con el GAD Municipal Y Ministerio de Salud para la incorporación de nuevas infraestructuras.	Gobierno Central	GAD Municipal. Ministerio de Inclusión Económica y Social. MIES.	61. Programas de ayudas del CIBV	2016 2017 2018 2019	2019	\$386.000,00	Transferencias Gobierno Central.	GAN Provincial. GAD Municipal. Ministerio de Salud Pública.	Lograr el 100% de bienestar en los niños y niñas de la parroquia, hasta el 2015.	Porcentaje de bienestar infantil.	
								62. Programas de atención a grupos vulnerables.	2016 2017 2018 2019	2019	\$200.000,00	Financiamiento de Entidades Públicas.	Ministerio de Salud Pública. GAD Municipal. GAD Parroquial.	Atender por lo menos al 50% de los grupos vulnerables de la parroquia, hasta el 2015.	Porcentaje de grupos vulnerables atendidos.		
								63. Programa de atención al Adulto Mayor.	2016 2017 2018 2019	2019	\$128.000,00	Transferencia Gobierno Central.	Ministerio de Salud Pública. GAD Provincial. GAD Municipal.	Atender al 90% de los adultos mayores de la parroquia, hasta el 2015.	Porcentaje de adulto mayor atendido.		
						7. D) Promover actividades socioculturales por medio del GAD Parroquial conjuntamente con el Ministerio de Cultura y Patrimonio.	Gobierno Central	GAD Parroquial. Ministerio de Cultura y Patrimonio. Consejo Nacional de Cultura.	64. Programas de fortalecimiento cultural.	2016 2017 2018 2019	2019	\$24.000,00	Ingresos Propios	GAD Municipal. GAD Parroquial. Ministerio de Cultura y Patrimonio.	Alcanzar un 70% de conocimiento sobre cultura de la Parroquia, hasta el 2019	Porcentaje de conocimiento sobre cultura de la parroquia.	
								65. Programa de eventos culturales, sociales, públicos y oficiales.	2016 2017 2018 2019	2019	\$36.000,00	Cooperación con otros niveles de gobierno.	GAD Municipal. GAD Parroquial.	Presentar por lo menos tres programas que potencien la cultura en la parroquia, hasta el 2015.	Razón de programas realizados.		
								66. Programa de enseñanza en los centros educativos sobre la diversidad cultural y aspectos patrimoniales de la Parroquia.	2017 2018 2019	2019	\$6.000,00	Ingresos Propios	GAD Municipal. GAD Parroquial. Ministerio de Cultura y Patrimonio.	Introducir en el 100% de los centros educativos la enseñanza sobre diversidad cultural y aspectos patrimoniales de la Parroquia, hasta el 2019.	Razón de escuelas que constan con enseñanza sobre diversidad cultural y aspectos patrimoniales de la Parroquia.		
								67. Proyecto de estudio de infraestructura para construcción de Centro Cultural.	2018 2019	2019	\$45.000,00	Financiamiento de entidades públicas.	Ministerio de Cultura y Patrimonio.	Disponer de un estudio para la construcción del Centro Cultural, hasta el 2019.	Número de estudios realizados.		
								68. Proyecto - Construcción de Centro Cultural.	2019	2019	\$700.000,00	Financiamiento de entidades públicas.	Ministerio de Cultura y Patrimonio.	Disponer de un Centro Cultural, hasta el 2019	Porcentaje de obra avanzada		
								69. Proyecto de estudio de infraestructura para construcción de Parque Cívico.	2018	2018	\$35.000,00	Ingresos Propios.	GAD Municipal. GAD Parroquial.	Disponer de un estudio para la construcción del Parque Cívico, hasta el 2018.	Número de estudios realizados.		
								70. Proyecto - Construcción de Parque Cívico.	2019	2019	\$150.000,00	Ingresos Propios.	GAD Municipal. GAD Parroquial.	Disponer de un Parque Cívico, hasta el 2019	Porcentaje de obra avanzada		
	8. Reducir la inseguridad ciudadana; a través, de la corrección y re-insercción de los jóvenes que forman parte de grupos delictivos.	Disminuir los niveles de delincuencia en un 25%, hasta el 2019.	Porcentaje de niveles de delincuencia. – 2015.	\$600.000,00	8.A) Gestionar programas correctivos e inclusivos por medio del Ministerio de Inclusión Económica y Social y Ministerio del Interior.	Gobierno central	GAD Parroquial. Ministerio del Interior. Ministerio de Educación. Ministerio de Inclusión Económica y Social. MIES.	71. Programa de seguridad y convivencia ciudadana.	Construir la igualdad e inclusión en toda la parroquia, mitigando los niveles de analfabetismo.	2016 2017 2018 2019	2019	\$90.000,00	Transferencia Gobierno Central	GAD Municipal. GAD Parroquial. Ministerio del Interior. Ministerio de Justicia, Derechos Humanos y Cultos.	Reducir en 5% la delincuencia e inseguridad ciudadana, hasta el 2019.	Razón (estadístico) de robos.	
								72. Proyecto de estudios de infraestructura para UPC.	2016	2016	\$20.000,00	Transferencia Gobierno Central	GAD Municipal. GAD Parroquial. Ministerio del Interior.	Disponer de un estudio para la construcción de un UPC, hasta el 2016	Número de estudios		
								73. Proyecto - Construcción de UPC.	2016 2017	2017	\$490.000,00	Transferencia Gobierno Central	GAD Municipal. GAD Parroquial. Ministerio del Interior.	Disponer de un UPC, hasta el 2017	Porcentaje de obra avanzada		

COMPONENTE	OBJETIVOS ESTRATÉGICOS	META DEL OBJETIVO ESTRATÉGICO	INDICADOR DE LA META	MONTO POR META	ESTRATEGIA DE ARTICULACIÓN	NIVEL INSTITUCIONAL	ACTORES	PROYECTOS Y PROGRAMAS	POLÍTICA PÚBLICA	AÑO EJECUCIÓN	AÑO META	MONTO REFERENCIAL		FUENTE FINANCIAMIENTO ESPECÍFICA	DE	META DEL PROGRAMA O PROYECTO	INDICADOR DEL PROGRAMA PROYECTO	DEL RESPONSABLE O DE EJECUCIÓN
MOVILIDAD, ENERGÍA CONECTIVIDAD	9. Implementar infraestructura, para el desarrollo del sector agropecuario, mejorando los sistemas de producción, productivos; a través, de la dotación de servicios.	Incrementar el 20% de infraestructura de riego para mejorar el sistema de producción, hasta el 2019. (Previo obtención de línea base).	Porcentaje de cobertura de riego – 2015.	\$84.500,00	9.A) Crear mesas de trabajo y proyectos alternativos con el Consejo Provincial y el Ministerio de Industrias y Productividad para la creación de sistemas de riego.	Nivel provincial	GAD Parroquial. Consejo Provincial. Ministerio de Industrias y Productividad. MIPRO.	74. Programa de generación de línea base del sistema de riego en áreas productivas. 75. Proyecto de gestión para la construcción de sistema de riego en áreas productivas.	Incentivar la expansión y mejoramiento del sistema vial, para lograr integrar zonas de desarrollo y difundir la actividad turística.	2016	2016	\$80.000,00	Crédito de entidades públicas.	GAD Municipal. GAD Parroquial. MIPRO.		Conocer el 100% del sistema de riego de la Parroquia, hasta el 2016.	Porcentaje de conocimiento del sistema de riego en áreas productivas.	
										2017 2018 2019	2019	\$4.500,00	Crédito de entidades públicas.	GAD Municipal. GAD Parroquial. MIPRO.		Disponer de un sistema de riego en áreas productivas, hasta el 2019.	Porcentaje de obra avanzada.	
	10. Promover el desarrollo de las actividades turísticas, que fomenten la asociatividad dentro de espacios integrales con énfasis en la conectividad de los diversos sectores del territorio.	Incrementar el mínimo dos espacios públicos por cada sector definido dentro del territorio, hasta el 2017.	Razón de espacios públicos implementados por sector – 2015.	\$217.000,00	10.A) Generar mesas de trabajo y socialización de los sectores estratégicos conjuntamente con el Ministerio Coordinador de Desarrollo Social y el Ministerio de Obras Públicas.	Gobierno Central	GAD Parroquial. GAD Municipal. Consejo Provincial. Ministerio de Obras Públicas.	76. Proyectos de regeneración del espacio público de la Parroquia.	Fomentar la conectividad del territorio para propulsar el desarrollo turístico de la parroquia.	2016 2017 2018	2018	\$150.000,00	Ingresos propios.	GAD Municipal. GAD Parroquial. Ministerio de Transporte y Obras Públicas. Ministerio de desarrollo Urbano y Vivienda.		Mejorar en 10% la perspectiva turística y accesibilidad, hasta el 2018.	Porcentaje de superficie mínima regenerada.	



								77. Programa de mantenimiento de infraestructura física, equipamientos de espacios públicos.		2017 2019	2019	\$67.000,00	Financiamiento de entidades públicas.	GAD Provincial. GAD Municipal.	Dar mantenimiento al 100% de los espacios públicos de la parroquia, hasta el 2015.	Razón de espacios públicos en mantenimiento.	
		Reducir un 100% las barreras arquitectónicas (gradas, muros en veredas) para facilitar la circulación de grupos vulnerables (adultos mayores, personas con capacidades especiales y niños/as), hasta el 2019.	Porcentaje de barreras arquitectónicas existentes en espacios públicos. – 2015.	\$534.000,00	10.B) Generar mesas de trabajo y socialización con el MIES y Ministerio de Obras Públicas para la generación de bordillos.	Gobierno Central	GAD Parroquial. GAD Municipal. Consejo Provincial. Ministerio de Obras Públicas.	78. Proyecto de regeneración de aceras y bordillos.		2016 2017 2018	2018	\$300.000,00	Ingresos propios.	GAD Municipal. GAD Parroquial. Ministerio de Transporte y Obras Públicas. Ministerio de desarrollo Urbano y Vivienda.	Reducir 100% las barreras arquitectónicas para mejorar la accesibilidad a personas discapacitadas, adultos mayores y niños, hasta el 2018.	Porcentaje de aceras y bordillos regenerados.	
		Mejorar el sistema vial en por lo menos 70%, hasta el 2019.	Porcentaje de caminos regenerados.	\$ 2.009.000,00	10.C) Gestionar ante el Ministerio de Transporte y Obras Públicas la legalización de vehículos informales, así como la creación de nuevos espacios para potenciar el turismo y la inclusión social.	Nivel parroquial	GAD Provincial. Ministerio de Obras Públicas. Banco del Estado.	79. Programa de mantenimiento de vías y caminos.		2016 2017 2018 2019	2019	\$160.000,00	Fondo descentralización.	GAD Provincial. Ministerio de Transporte y Obras Públicas.	Dar mantenimiento mínimo al 25% de vías y caminos de la parroquia, hasta el 2019.	Porcentaje de vías y caminos en óptimas condiciones.	
								80. Proyecto de arreglo de rutas de El Quinche.		2018 2019	2019	\$80.000,00	Financiamiento de entidades públicas.	GAD Municipal. GAD Parroquial. Ministerio de Transporte y Obras Públicas.	Mejorar las el 100% de las vías de acceso a la parroquia, hasta el 2015.	Razón de vías de acceso al Quinche mejoradas.	
			Porcentaje de caminos creados					81. Programa de generación de accesibilidad a los centros poblados.		2016 2017 2018 2019	2019	\$100.000,00	Fondo descentralización.	GAD Provincial. Ministerio de Transporte y Obras Públicas.	Incrementar la accesibilidad en un mínimo de 25% del total de centros poblados, hasta el 2019.	Variación porcentual de accesibilidad a centros poblados.	
								82. Proyecto de vialidad de comunidades y barrios de la Parroquia		2018 2019	2019	\$139.000,00	Cooperación con otros niveles de gobierno.	GAD Provincial. GAD Municipal. GAD Parroquial. Ministerio de Transporte y Obras Públicas.	Mejorar en un 100% la calidad de las vías de la parroquia tanto en comunidades, barrios y centro poblado, hasta el 2015	Porcentaje de calidad mejorado de las vías.	
		Incrementar en por lo menos 10% la cobertura de servicios eléctricos y áreas verdes, hasta el 2019.	Porcentaje de cobertura de servicios eléctricos.	\$ 1.030.000,00	10. D) Gestionar con el Ministerio de Electricidad y Energía Renovable el proceso de electrificación.	Gobierno Central	GAD Parroquial. Ministerio de Electricidad y Energía Renovable.	83. Proyecto de electrificación.		2016 2017 2018 2019	2019	\$500.000,00	Transferencia del Gobierno Centra.	GAD Provincial. GAD Municipal Ministerio de electricidad y energía renovable.	Incrementar la cobertura eléctrica a 99%, hasta el 2019	Porcentaje de cobertura en electricidad alcanzada.	
			Porcentaje de cobertura de áreas verdes		10.E) Gestionar ante el Banco del Estado un crédito para la construcción del parque “De la Familia”.	Nivel parroquial	GAD Parroquial. Banco del Estado.	84. Proyecto de estudio de infraestructura de parque “De la Familia”		2017	2017	\$30.000,00	Crédito de entidades públicas.	Banco del Estado.	Disponer de un estudio para la construcción del parque “De la Familia”, hasta el 2018.	Número de estudios realizados.	
								85. Proyecto-construcción parque “De la Familia”		2018 2019	2019	\$1.000.000,00	Crédito de entidades públicas.	Banco del Estado.	Disponer del parque “De la Familia”, hasta el 2017	Porcentaje de obra avanzada	

COMPONENTE	OBJETIVOS ESTRATÉGICOS	META DEL OBJETIVO ESTRATÉGICO	INDICADOR DE LA META	MONTO POR META	ESTRATEGIA DE ARTICULACIÓN	NIVEL INSTITUCIONAL	ACTORES	PROYECTOS Y PROGRAMAS	POLÍTICA PÚBLICA	AÑO EJECUCIÓN	AÑO META	MONTO REFERENCIAL	FUENTE FINANCIAMIENTO (SIGAD)	FUENTE FINANCIAMIENTO ESPECÍFICA	META DEL PROGRAMA O PROYECTO	INDICADOR DEL PROGRAMA PROYECTO	RESPONSABLE DE EJECUCIÓN
POLÍTICO INST PARTICIPACIÓN CIUDADANA	11. Mantener la estructura de participación ciudadana local.	Fortalecer la participación ciudadana en un 10% a través de asambleas sobre las competencias exclusivas y concurrentes del GAD Parroquial, hasta el 2016.	Porcentaje de asistentes a las asambleas. – 2015.	\$4.800,00	11.A) Generar asambleas participativas y talleres de trabajo por parte del GAD Parroquial conjuntamente con el Consejo de Planificación para motivar a la población a la participación en la toma de decisiones.	Nivel parroquial	Consejo Planificación de la Parroquia. GAD parroquial.	86. Proyecto de planificación de una Asamblea Ciudadana por mes.	Continuar con la integración de la parroquia y lograr un enfoque de desarrollo común.	2016 2017 2018 2019	2019	\$19.200,00	Ingresos propios	GAD Municipal. GAD Parroquial.	Fortalecer la participación ciudadana en 10%, hasta el 2019.	Porcentaje de asistencia a las asambleas.	
	12. Crear una imagen institucional, promoviendo y comunicando la ética del trabajo propuesto por sus líderes.	Alcanzar un nivel de conocimiento institucional en la población sobre el 50%, hasta el 2019.	Porcentaje de conocimiento institucional. - 2015	\$64.000,00	12.A) Coordinar con los medios de comunicación locales, la transmisión de información sobre los programas y proyectos culminados.	Nivel parroquial	Consejo Planificación de la Parroquia. GAD parroquial.	87. Programa de difusión y socialización de los proyectos culminados por el GAD de la Parroquia.	Difundir la imagen institucional, comunicando y promoviendo las actividades del GAD.	2016 2017 2018 2019	2019	\$16.000,00	Ingresos propios	GAD Municipal. GAD Parroquial. Ministerio de Telecomunicaciones.	Informar a la ciudadanía del 100% de actividades sobre los proyectos y programas ejecutados por el GAD de la parroquia hasta el 2019.	Número de actividades informadas.	
					12.B) Generar asambleas participativas por parte del GAD Parroquial para la construcción de la identidad institucional.	Nivel parroquial	Consejo Planificación de la Parroquia. GAD parroquial.	88. Programa de Identidad Institucional.		2016 2017 2018 2019	2019	\$48.000,00	Ingresos propios	GAD Municipal. GAD Parroquial.	Fortalecer la identidad institucional en 10%, hasta el 2019.	Perspectiva institucional de los habitantes.	

Tabla 51. MATRICES DE MODELO DE GESTIÓN POR COMPONENTES.

Fuente: Global Constructora, 2015.

Consultoría por: GLOBAL CONSTRUCTORA®.

Realizado en: Septiembre del 2015.



8.6 CONTROL DE EJECUCIÓN.

8.6.1 CONTROL DE EJECUCION DEL PLAN DE DESARROLLO Y ORDENAMIENTO TERRITORIAL DE LA PARROQUIA DE SAN BARTOLOMÉ DE PINLLO.

OBJETIVOS DE CONTROL.

- Asegurar el cumplimiento de la ejecución del Plan de Desarrollo y Ordenamiento Territorial (PDOT) de la Parroquia Rural de El Quinche.
- Mantener la capacidad de ejecución en cada uno de los proyectos y programas planteados y en sí el Plan total.

EL CONTROL EXIGE.

- **Verificar** lo que se ha realizado versus lo programado.
- **Corregir** a tiempo para evitar desvíos y recuperar la capacidad de ejecución con anticipación y prevenir desperdicios de recursos por carencia de ejecución en los proyectos y programas.
- **Reprogramar** para mantener metas originales o mejorarlas.

CONTROL DE TIEMPO.

- En el plan para la Parroquia de El Quinche se generó un cronograma (ver Matriz de Líneas Estratégicas) que deberá ser cumplido según las fechas establecidas para el correcto funcionamiento y cumplimiento de cada una de las actividades creadas, cada una de estas tiene un año meta, y se deberá hacer un seguimiento y control (en base a la Matriz de Líneas Estratégicas) para su ejecución.
- De esta manera poder monitorear el avance o déficit de cada uno de los proyectos y programas planteados por el Plan para poder hacer las modificaciones necesarias de ser el caso.





CONTROL DE CALIDAD.

- Se deberá utilizar los indicadores ya creados (ver anexo de Fichas Metodológicas) para medir el avance de cada uno de los proyectos siempre de la mano de la temporalidad de cada uno de estos indicadores.
- Los indicadores son una herramienta que nos ayuda a controlar cada una de las metas planteadas.
- Se generaron Índices de Inversión por año por habitante con el afán de controlar el presupuesto. (Ver Matriz de Líneas Estratégicas)
- Se generó un cuadro de índice de Distribución de Recursos por Componente, por Habitante en el periodo de 4 años, para poder controlar el presupuesto total del Plan de Desarrollo y Ordenamiento Territorial de la Parroquia de El Quinche. (Ver Matriz de Líneas Estratégicas)

El control de gestión nos ayuda a comparar resultados versus lo programado, identificando desfases y dar seguimiento, para sugerir soluciones si existen desfases y de esta medida aplicar medidas correctivas y si fuera el caso, reprogramar.

MECANISMO E INSTRUMENTACIÓN DE GESTIÓN PARA PARROQUIA DE SAN BARTOLOMÉ DE PINLLO

CRONOGRAMA	FINANCIAMIENTO	ENTIDADES PÚBLICAS Y PRIVADAS	MARCO LEGAL Y AVALES	Y INSTRUMENTOS FINANCIEROS	PARTICIPACIÓN Y VEEDURÍA CIUDADANA
Líneas Estratégicas	Banco del Estado, Organismos Internacionales, Banco Nacional de Fomento, Entidades Financieras Calificadas.	Ministerios, Corporaciones, Fundaciones, Cámaras, Empresas.	Planes de Desarrollo y Ordenamiento Territorial, Plan del Buen Vivir, Constitución.	Presupuesto propio, requerimiento de financiación a entidades con la competencia, Prestamos.	a Población

Tabla 52. **MECANISMOS DE GESTIÓN.**

Fuente: Global Constructora, 2015.

Consultoría por: GLOBAL CONSTRUCTORA®.

Realizado en: Septiembre del 2015.





9. BIBLIOGRAFÍA.

- Agencia Nacional de Tránsito. (2015). *Ley Orgánica Reformatoria a la Ley Orgánica de Transporte Terrestre, Tránsito y Seguridad Vial*.
- Alcântara Vasconcellos, E. (2010). *Análisis de la movilidad urbana. Espacio, medio ambiente y equidad*. Bogotá: CAF.
- BID. (2010). *Estrategia de Seguridad Vial*. Nueva York.
- Constitución de la República del Ecuador. (2008).
- Gehl, J., & Gemzoe, L. (2003). *NEW CITY SPACES*. Zuhra Sasa.
- Hahn, E. (1998).
- IGM. (2013). Quito.
- INAMHI. (2012).
- INEC. (2010).
- Jiménez, A. (2011). *El Espacio Público en la Ciudad Metropolitana - El Caso de Milano*. Milán.
- Kohon, J. (2011). *La Infraestructura en el Desarrollo Integral de América Latina. Diagnóstico estratégico y propuesta para una agenda prioritaria. Transporte IDeAL 2011*. Bogotá: CAF, BANCO DE DESARROLLO DE AMÉRICA LATINA.
- La Comisión Nacional del Transporte Terrestre, Tránsito y Seguridad Vial. (2009). *Estudios de impacto a la circulación de tráfico en los proyectos de construcción*. Quito.
- Lynch, K. (1985). *L'IMMAGINE DELLA CITTÀ*. Marsilio.
- Marolda, M. (2008). *Road Infrastructure*. Luxemburgo: European Communities.
- Ministerio Coordinador de la Política y GAD. (2010). *Código Orgánico de Organización Territorial, Autonomía y Descentralización*. Quito.
- Ministerio de Coordinación de la Política y Gobiernos Autónomos Descentralizados. (2011). *Código Orgánico de Organización Territorial, Autonomía y Descentralización*. COOTAD. Quito: V&M Gráficas.
- Munizaga, G. (1993). *TIPOS Y ELEMENTOS DE LA FORMA URBANA*. Santiago de Chile: Universidad Católica de Chile.
- Pallarès, M., Fernández, L. Á., Muñoz, F., Seguí, J. M., & Tulla, A. F. (2004). *Innovación, redes y flujos en el estudio del territorio (mesa redonda del XVIII*





Congreso de la AGE. Bellaterra, 26 de septiembre de 2003). Treballs de la Societat Catalana de Geografia.

- Rivlin, M., & Francis, C. (1995). *PUBLIC SPACE*. New York: Cambridge University Press.
- SENPLADES. (2012).
- Szklowin. (2001).

